



## แผนพัฒนาท้องถิ่น พ.ศ. 2561-2565

เทศบาลตำบลกุสุมาลย์  
อำเภอกุสุมาลย์ จังหวัดสุรินทร์

กองวิชาการและแผนงาน  
งานแผนและงบประมาณ

## คำนำ

แผนพัฒนาท้องถิ่น พ.ศ.2561-2565 ของเทศบาลตำบลกุสุมาลย์ อำเภอกุสุมาลย์ จังหวัดสกลนคร ได้จัดทำขึ้นตามหนังสือกระทรวงมหาดไทย ด่วนที่สุด ที่ มท 0810.3/ว 2931 ลงวันที่ 15 พฤษภาคม 2562 กำหนดให้องค์กรปกครองส่วนท้องถิ่นทบทวนแผนพัฒนาท้องถิ่นที่มีระยะเวลาสี่ปี (พ.ศ. 2561-2564) ให้มีความสอดคล้องและเชื่อมโยงกับแผนพัฒนาจังหวัด แผนพัฒนากลุ่มจังหวัด รวมทั้งแผนปฏิบัติราชการประจำปีจังหวัด แผนปฏิบัติราชการประจำปีกลุ่มจังหวัด ตลอดจนสามารถบูรณาการแผนงาน/โครงการ/กิจกรรม และงบประมาณในพื้นที่ได้อย่างมีประสิทธิภาพอันจะก่อให้เกิดประโยชน์สูงสุดให้กับประชาชน เป็นแผนพัฒนาท้องถิ่นที่มีระยะเวลาห้าปี (พ.ศ. 2561-2565) โดยอาศัยอำนาจตามข้อ 5 แห่งระเบียบกระทรวงมหาดไทยว่าด้วยการจัดทำแผนพัฒนาขององค์กรปกครองส่วนท้องถิ่น พ.ศ. 2548 และแก้ไขเพิ่มเติมถึง (ฉบับที่ 3) พ.ศ. 2561

เทศบาลตำบลกุสุมาลย์หวังเป็นอย่างยิ่งว่าแผนพัฒนาท้องถิ่น พ.ศ. 2561 - 2565 จะเป็นอีกแนวทางหนึ่งที่สามารถกำหนดกรอบในการให้บริการสาธารณะตลอดจนตอบสนองความต้องการของประชาชนในเขตเทศบาล ให้เกิดผลสัมฤทธิ์และบรรลุวัตถุประสงค์ในการพัฒนาบ้านเมืองให้เจริญก้าวหน้าต่อไป

มิถุนายน 2562



## สารบัญ

ส่วนที่ 1	สภาพทั่วไปและข้อมูลพื้นฐาน	1
ส่วนที่ 2	ยุทธศาสตร์การพัฒนาของเทศบาลตำบลกุสุมาลย์	9
ส่วนที่ 3	การนำแผนพัฒนาท้องถิ่นไปสู่การปฏิบัติ	30
	แบบ ผ.01 บัญชีสรุปโครงการพัฒนา	33
	แบบ ผ.02 บัญชีโครงการพัฒนาท้องถิ่น	35
	แบบ ผ.02/1 บัญชีโครงการที่เกินศักยภาพของเทศบาลตำบลกุสุมาลย์	104
	แบบ ผ.03 บัญชีครุภัณฑ์	121

### ภาคผนวก

- ประกาศเทศบาลตำบลกุสุมาลย์ เรื่อง ประกาศใช้แผนพัฒนาท้องถิ่น (พ.ศ. 2561-2565)
- หนังสือ ที่ สน 53002/ว 405 ลว. 24 มิ.ย. 62 เรื่อง ขอส่งแผนพัฒนาท้องถิ่น พ.ศ. 2561-2565 ของเทศบาลตำบลกุสุมาลย์
- คำสั่งเทศบาลตำบลกุสุมาลย์ ที่ 22/2561 เรื่อง แต่งตั้งคณะกรรมการพัฒนาเทศบาลตำบลกุสุมาลย์
- คำสั่งเทศบาลตำบลกุสุมาลย์ ที่ 23/2561 เรื่อง แต่งตั้งคณะกรรมการสนับสนุนการจัดทำแผนพัฒนาเทศบาลตำบลกุสุมาลย์





# ส่วนที่ 1

## สภาพทั่วไปและข้อมูลพื้นฐาน

### สภาพทั่วไปและข้อมูลพื้นฐาน

#### 1. ด้านกายภาพ

เทศบาลตำบลกุสุมาลย์ เป็นองค์กรปกครองส่วนท้องถิ่น ที่ได้รับการยกฐานะจากสุขาภิบาลตามพระราชบัญญัติเปลี่ยนแปลงฐานะจากสุขาภิบาลเป็นเทศบาลเมื่อวันที่ 25 พฤษภาคม 2542 ประกาศในราชกิจจานุเบกษาฉบับกฤษฎีกา เล่มที่ 116 ตอนที่ 9 ก. ลงวันที่ 24 กุมภาพันธ์ 2542

ตราสัญลักษณ์ประจำเทศบาลในรูปสัญลักษณ์ดอกกระเจียวชูช่อร่อนหยาดน้ำค้างในหน้าแล้ง และมีต้นข้าวล้อมรอบเป็นฐานล่างอันแสดงถึงความเป็นมาอย่างทรหด เป็นเวลาอันยาวนานของชาวพื้นเมืองเผ่าไทโส้ที่มีอยู่ในอำเภอกุสุมาลย์ ถึงร้อยและแปดสิบของประชากรทั้งหมด ซึ่งมีวัฒนธรรมประเพณีและภาษาพูดเป็นเอกลักษณ์ของตัวเองได้อาศัยปลูกข้าวสารและอาศัยดอกกระเจียว ซึ่งเกิดขึ้นเองตามธรรมชาติ ซึ่งนอกจากจะให้แลดูสวยงามแล้ว ยังสามารถนำไปรับประทานเป็นอาหารจำพวกผักได้อีกด้วย มีรสชาติอร่อยเป็นยาระบายที่ช่วยขับถ่ายสะดวกจนเกิดเป็นตำนานที่มาของคำขวัญประจำอำเภอกุสุมาลย์ที่ว่า “ดินแดนดอกกระเจียวเขียวงามผักหวาน ยอดอาหารไข่มดแดง แมงแกจ๊กจั่น ลือลั่นวัฒนธรรมไทโส้”

#### ลักษณะที่ตั้ง

เทศบาลตำบลกุสุมาลย์ ตั้งอยู่ทางทิศตะวันออกเฉียงเหนือของจังหวัดสกลนครระยะทางประมาณ 40 กิโลเมตร ตามถนนสายสกลนคร-นครพนม มีเนื้อที่รวมประมาณ 6 ตารางกิโลเมตร ควบคุมพื้นที่หมู่บ้านกุสุมาลย์ หมู่ที่ 1, 6, 8, 10 ของตำบลกุสุมาลย์ โดยมีอาณาเขตติดต่อกับพื้นที่ใกล้เคียง ดังต่อไปนี้

ทิศเหนือ ตั้งแต่หลักเขตที่ 1 ซึ่งตั้งอยู่ริมห้วยร่องโพธิ์ฝั่งตะวันออก ติดกับพื้นที่องค์การบริหารส่วนตำบลนาโพธิ์ หมู่ที่ 1 เลียบริมห้วยร่องโพธิ์ บรรจบริมห้วยสะแกอึ้งใต้ ตรงไปทางทิศตะวันออกเฉียงเหนือถึงหลักเขตที่ 2 ซึ่งตั้งอยู่ริมทางหลวงจังหวัดหมายเลข 2028 ตอนกุสุมาลย์-ท่าอุเทน ฟากตะวันออก ตรงกิโลเมตรที่ 1 ติดกับพื้นที่องค์การบริหารส่วนตำบลกุสุมาลย์ หมู่ที่ 6 และหมู่ที่ 10 นอกเขตเทศบาลตำบลกุสุมาลย์ จากหลักเขตที่ 2 ตรงไปทางทิศตะวันออกในแนวตั้งฉากกับทางหลวงจังหวัด หมายเลข 2028 ตอนกุสุมาลย์ - ท่าอุเทน ถึงหลักเขตที่ 3 ซึ่งห่างจากหลักเขตที่ 2 ระยะทาง 510 เมตร มีอาณาเขตติดกับพื้นที่เขตองค์การบริหารส่วนตำบลกุสุมาลย์ หมู่ที่ 10

ทิศใต้ ตั้งแต่หลักเขตที่ 5 เลียบริมห้วยแดง ติดกับแนวพื้นที่เขตองค์การบริหารส่วนตำบลกุสุมาลย์ หมู่ที่ 9 ทางไปบ้านนาล้อมฝั่งเหนือเป็นเส้นตรงไปทางทิศตะวันตกตัดผ่านถนนราษฎร์บำรุงหัวโค้งป้ายทำการผู้ใหญ่บ้านหมู่ 1 ตรงถึงหลักเขตที่ 6 ซึ่งตั้งอยู่ริมห้วยร่องโพธิ์ ซึ่งมีอาณาเขตติดกับบ้านโนนหอมและบ้านกกส้มโฮง หมู่ที่ 11 พื้นที่เขตองค์การบริหารส่วนตำบลกุสุมาลย์

ทิศตะวันออก ตั้งแต่หลักเขตที่ 3 ไปทางทิศตะวันออกเฉียงใต้ ติดกับพื้นที่เขต องค์การบริหารส่วนตำบลกุสุมาลย์ หมู่ที่ 10 นอกเขตเทศบาลตำบลกุสุมาลย์ ตัดผ่านถนนเทศบาล (ไบแอส) เป็นเส้นตรงไปถึงหลักเขตที่ 4 ซึ่งตั้งอยู่ทางหลวงแผ่นดินหมายเลข 22 ตอนสกลนคร-นครพนม ฟากใต้ตอน กิโลเมตรที่ 190 และอีกประมาณ 500 เมตร ถึงหลักเขตที่ 4 ซึ่งตรงกับเขตหลักเขตที่ดินฝั่งทิศตะวันออกของสำนักงานเทศบาลตำบลกุสุมาลย์ ตั้งฉากกับทางหลวงแผ่นดินหมายเลข 22 ถึงหลักเขตที่ 5 ซึ่งตั้งอยู่ริมห้วยแดงฝั่งเหนือ มีอาณาเขตติดกับเขตองค์การบริหารส่วนตำบลกุสุมาลย์ หมู่ที่ 9 ทางไปบ้านนาล้อม

ทิศตะวันตก จากหลักเขตที่ 6 เลียบริมห้วยร่องโพธิ์ฝั่งตะวันออกไปทางทิศตะวันตกเฉียงเหนือ ถึงหลักเขตที่ 7 ซึ่งตั้งอยู่ตรงจุดบรรจบกับริมทางหลวงแผ่นดินหมายเลข 22 ตอนสกลนคร-นครพนม เลียบริมห้วยร่องโพธิ์ ทิศตะวันออกจนถึงหลักเขตที่ 1 มีอาณาเขตติดเขตพื้นที่องค์การบริหารส่วนตำบลนาโพธิ์ หมู่ที่ 1

#### ลักษณะภูมิประเทศ

พื้นที่ส่วนใหญ่เป็นที่ราบสลับดอน บริเวณที่ราบจะปลูกพืชและเลี้ยงสัตว์ สภาพดินเป็นดินปนหินลูกรัง ในฤดูแล้งจะขาดแคลนน้ำมาก สภาพป่าไม้เป็นป่าโปร่ง มีไม้เบญจพรรณเหมาะสำหรับการหาของป่า

#### ลักษณะภูมิอากาศ

ลักษณะภูมิอากาศของอำเภอกุสุมาลย์ โดยทั่วไปฤดูร้อนจะร้อนอบอ้าว ฤดูฝนจะมีฝนตกชุกฤดูหนาวอากาศค่อนข้างหนาวเนื่องจากมีพื้นที่ป่าไม้หนาแน่น โดยมี 3 ฤดู ดังนี้

1. ฤดูร้อน เริ่มตั้งแต่เดือนปลายเดือนกุมภาพันธ์ไปจนถึงเดือนพฤษภาคมของทุกปี ซึ่งอากาศจะร้อนอบอ้าวมากในช่วงเดือนเมษายน
2. ฤดูฝน เริ่มตั้งแต่ประมาณเดือนพฤษภาคมไปจนถึงเดือนตุลาคมของทุกปี ฝนจะตกชุกในช่วงเดือนกรกฎาคมและเดือนสิงหาคม
- 3 ฤดูหนาว เริ่มตั้งแต่ประมาณเดือนตุลาคมไปจนถึงเดือนกุมภาพันธ์อากาศจะหนาวจัดในช่วงเดือนธันวาคมและเดือนมกราคมเนื่องจากลมมรสุมตะวันออกเฉียงเหนือ

#### ลักษณะของดิน

ลักษณะของดินเป็นดินที่มีลูกรังปะปน

#### ลักษณะของแหล่งน้ำ

ในเขตเทศบาลตำบลกุสุมาลย์มีแหล่งน้ำเพื่อการอุปโภค บริโภค และการเกษตรดังนี้

แหล่งน้ำ	ชื่อ	ที่ตั้ง
บ่อน้ำ 3 แห่ง	บ่อสร้างจี บ่อสร้างพอก และบ่อสร้างป่า	ม. 1
บ่อน้ำ 1 แห่ง	บ่อสร้างมะขามเตี้ย	ม.6
บ่อน้ำ 1 แห่ง	บ่อสร้างร่องนา	ม.8
สระน้ำ 3 แห่ง	สระหลวง ,สระสร้างจี,สระวัดราษฎร์	ม.1
ลำห้วย 4 แห่ง	ห้วยสะแก,ห้วยร่องโพธิ์,ห้วยร่องนา,ห้วยบง	ม.1 , ม.8

#### ลักษณะของป่าไม้

ในเขตเทศบาลตำบลกุสุมาลย์มีป่าไม้ชุมชนเพื่อการอนุรักษ์ 1 แห่ง คือ ดอนเจ้าปู่มหัศจรรย์ เนื้อที่ประมาณ 30 ไร่ อยู่ในพื้นที่หมู่ที่ 1 เขตชุมชนมหัศจรรย์รักษา เส้นทางไปบ้านโนนหอม

## 2. ด้านการเมือง/การปกครอง

### เขตการปกครอง

อาณาเขตติดต่อ : ทิศเหนือ	ติดต่อ เขตองค์การบริหารส่วนตำบลนาโพธิ์ และองค์การบริหารส่วนตำบลกุสุมาลย์
ทิศใต้	ติดต่อ เขตองค์การบริหารส่วนตำบลกุสุมาลย์
ทิศตะวันออก	ติดต่อ เขตองค์การบริหารส่วนตำบลกุสุมาลย์
ทิศตะวันตก	ติดต่อ เขตองค์การบริหารส่วนตำบลนาโพธิ์

พื้นที่ : เทศบาลตำบลกุสุมาลย์ จังหวัดสกลนคร มีพื้นที่ความรับผิดชอบ 6 ตารางกิโลเมตร  
ครอบคลุมพื้นที่บ้านกุสุมาลย์ 4 หมู่บ้าน โดยแยกเป็นจำนวนครัวเรือน ดังนี้  
จำนวนครัวเรือนแยกตามหมู่บ้าน

หมู่ที่	จำนวนครัวเรือน
1	860
6	398
8	298
10	93
<b>รวม</b>	<b>1,649</b>

ที่มา : สำนักทะเบียนท้องถิ่นเทศบาลตำบลกุสุมาลย์ เดือนพฤษภาคม 2562

#### การเลือกตั้ง

ประชาชนผู้มีสิทธิเลือกตั้งสมาชิกสภาผู้แทนราษฎร เมื่อวันที่ 24 มีนาคม 2562 ที่ผ่านมา  
จำนวน 3,222 คน มาใช้สิทธิเลือกตั้ง จำนวน 1,861 คน คิดเป็นร้อยละ 57.76 ของจำนวนผู้มีสิทธิเลือกตั้ง  
รายละเอียด ดังนี้

เขตเลือกตั้ง	ผู้มีสิทธิเลือกตั้ง(คน)	ผู้มาใช้สิทธิเลือกตั้ง (คน)	ร้อยละ
เขต 1 หมู่ 6,8	1,587	880	55.45
เขต 2 หมู่ 1,10	1,635	981	60.00
<b>รวมทุกเขต</b>	<b>3,222</b>	<b>1,861</b>	<b>57.76</b>

### 3. ประชากร

#### ข้อมูลเกี่ยวกับจำนวนประชากร

ปัจจุบันในเขตเทศบาลตำบลกุสุมาลย์ มีประชากรทั้ง 4,088 คน แยกเป็นเพศชาย จำนวน 1,986 คน  
เพศหญิง จำนวน 2,102 คน ความหนาแน่นของประชากรเฉลี่ยต่อพื้นที่เท่ากับ 693 คน ต่อตารางกิโลเมตร

#### จำนวนประชากรของเทศบาลตำบลกุสุมาลย์แยกตามเพศ

หมู่ที่	เพศชาย (คน)	เพศหญิง (คน)	รวม (คน)
1	861	879	1,740
6	559	555	1,114
8	404	495	899
10	162	173	335
<b>รวม</b>	<b>1,986</b>	<b>2,102</b>	<b>4,088</b>

ที่มา : สำนักทะเบียนท้องถิ่นเทศบาลตำบลกุสุมาลย์ เดือนพฤษภาคม 2562

## ช่วงอายุและจำนวนประชากร

กลุ่มอายุ (ปี)	เพศชาย (คน)	เพศหญิง (คน)	รวม
แรกเกิด-5	137	109	246
6-11	158	143	301
12-15	97	101	198
16-18	85	8	165
19-25	195	216	411
26-59	1,104	1,150	2,254
มากกว่า 60	251	355	606
<b>รวม</b>	<b>2,027</b>	<b>2,154</b>	<b>4,181</b>

ที่มา : สำนักทะเบียนท้องถิ่นเทศบาลตำบลกุสุมาลย์ เดือนเมษายน 2562

## 4. สภาพทางสังคม

การศึกษา โรงเรียนประถมศึกษา 1 แห่ง โรงเรียนมัธยมศึกษา 1 แห่ง อยู่ในความดูแลของสำนักงานคณะกรรมการศึกษาธิการจังหวัดสกลนคร (กศจ.สกลนคร) กระทรวงศึกษาธิการ และศูนย์พัฒนาเด็กเล็กวัยเตาะแตะ 1 แห่ง อยู่ในการดูแลของเทศบาลตำบลกุสุมาลย์

## สาธารณสุข

ในเขตเทศบาล มีสถานที่ให้บริการด้านสาธารณสุข ดังนี้

สถานที่ให้บริการ	จำนวน	ที่ตั้ง
1. สำนักงานสาธารณสุขอำเภอ	1 แห่ง	ตรงข้ามที่ว่าการอำเภอกุสุมาลย์
2. สถานพยาบาลเอกชน/คลินิก	3 แห่ง	ถนนนิตโย
3. ร้านขายยาทั่วไป	3 แห่ง	ถนนนิตโย
4. อาสาสมัครสาธารณสุขชุมชน	10 ชุมชน	ทุกชุมชนในเขตเทศบาล

## อาชญากรรม

คดีอาชญากรรม	พ.ศ. 2560	พ.ศ. 2561
ในเขตสถานีภูธรกุสุมาลย์	(คดี)	(คดี)
คดีอาชญากรรมทั่วไป	214	310
คดีจราจร	12	11
คดีชั้นสูตรพลิกศพ	23	24

## การสังคมสงเคราะห์

จำนวนผู้ได้รับเบี้ยยังชีพ	พ.ศ. 2559	พ.ศ. 2560	พ.ศ. 2561
ในเขตเทศบาลตำบลกุสุมาลย์	(คน)	(คน)	(คน)
ผู้สูงอายุ	381	380	391
ผู้พิการ	61	75	89
ผู้ป่วยเอดส์	8	11	10

## 5. ระบบบริการพื้นฐาน

การคมนาคมขนส่ง ภายในเขตเทศบาลตั้งแต่เยื้องหน้าว่าการอำเภอกุสุมาลย์จนถึงสะพานข้ามลำห้วยสะแกเป็นถนน 8 ช่องจราจร ทำให้การจราจรในช่วงนี้ได้รับความสะดวกเพิ่มมากขึ้น เนื่องจากเป็นชุมชนไม่หนาแน่น ปัญหาการจราจรจึงมีน้อย และยังไม่มีสัญญาณไฟจราจรตามแยกสำคัญต่างๆ ในด้านการขนส่งผู้โดยสาร มีรถยนต์โดยสารประจำทาง ดังนี้

- สายนครพนม-กรุงเทพฯ
- สายนครพนม - เชียงราย
- สายนครพนม - เชียงใหม่
- สายนครพนม - อุดรธานี
- สายนครพนม - ขอนแก่น
- สายนครพนม - นครศรีธรรมราช
- สายนครพนม - ระยอง

วิ่งผ่านเส้นทางสายหลักหมายเลข 22 สกลนคร - นครพนม เป็นประจำอย่างต่อเนื่อง แต่เนื่องจากยังไม่มีสถานีขนส่งผู้โดยสารประจำทาง ทำให้การรับส่งผู้โดยสารยังไม่มีความเป็นระเบียบเรียบร้อย

การไฟฟ้า ประชากรในพื้นที่เขตเทศบาลใช้บริการจากการไฟฟ้าส่วนภูมิภาค อำเภอกุสุมาลย์

การประปา ประชากรในพื้นที่เขตเทศบาลตำบลกุสุมาลย์ใช้บริการน้ำประปา จากการประปาส่วนภูมิภาค สำนักงานประปาสกลนครหน่วยบริการกุสุมาลย์

โทรศัพท์ ชุมสายโทรศัพท์พื้นฐาน 1 แห่ง สถานีเครือข่ายโทรศัพท์ของเอกชน จำนวน 3 แห่ง

ไปรษณีย์/การสื่อสาร/การขนส่งวัสดุ ครุภัณฑ์ มีที่ทำการไปรษณีย์ 1 แห่ง

## 6. ระบบเศรษฐกิจ

การเกษตร ประชากรส่วนใหญ่ประกอบอาชีพการทำนา ทำไร่ เลี้ยงสัตว์ และหาของป่า ในปัจจุบันประชาชนได้หันมาให้ความสนใจรวมกลุ่มกันในการทำเกษตรกรรม

การประมง ประชากรในเขตเทศบาลมีสถานที่ในการทำประมงขนาดเล็ก 2 แห่ง ได้แก่ ห้วยสะแก และห้วยร่องโพธิ์

การปศุสัตว์ ในเขตเทศบาลมีประชาชนที่เลี้ยงสัตว์จำนวนมาก และมีจัดตั้งกลุ่มผู้เลี้ยงสัตว์โดยได้รับการสนับสนุนจากเทศบาล

การบริการ

1. โรงแรม/รีสอร์ท 1 แห่ง
2. ปั๊มน้ำมัน 2 แห่ง

การท่องเที่ยว

ศูนย์วัฒนธรรมไทโส้ ตั้งอยู่บริเวณศูนย์ราชการอำเภอกุสุมาลย์ เป็นสถานที่ซึ่งรวบรวมวัตถุโบราณล้ำค่าทางวัฒนธรรม เครื่องใช้ไม้สอย ที่ใช้ในชีวิตประจำวัน และการประกอบพิธีกรรมต่างๆ ของชาวโส้ เช่น ไทยโบราณ ซึ่งใช้สำหรับบรรจุกระดูกบรรพบุรุษอุยยะ (สำหรับใส่สัมภาระของทาสเพื่อเดินทางตามหลังเจ้านายเวลาอพยพ) เครื่องแต่งกายพร้อมพระแสงดาบของพระอริยอาสาผู้สร้างเมืองกุสุมาลย์และอื่นๆ อีกมากมาย สิ่งเหล่านี้มีอยู่ไม่ต่ำกว่า 200-300 ปีมาแล้ว ชาวไทโส้เป็นพวกที่อพยพมาจากฝั่งซ้ายของแม่น้ำโขง ตั้งแต่ประมาณ พ.ศ. 2382 ปัจจุบันอาศัยอยู่ในเขตอำเภอกุสุมาลย์ มีภาษาพูด การแต่งกาย ตลอดจนขนบธรรมเนียมประเพณีของตนเอง ชอบใช้ชีวิตความเป็นอยู่อย่างๆ เชื้อถือเรื่องไสยศาสตร์และผีบรรพบุรุษ

อุตสาหกรรม ในเขตเทศบาลตำบลกุสุมาลย์มีโรงสีข้าว จำนวน 8 แห่ง

### การพาณิชย์/กลุ่มอาชีพ

ร้านค้าของเบ็ดเตล็ด	38 แห่ง
ร้านรับซ่อม-จำหน่ายอุปกรณ์ไฟฟ้าและอิเล็กทรอนิกส์	11 แห่ง
ร้านรับซ่อม-จำหน่ายโทรศัพท์มือถือ	3 แห่ง
ร้านขายอาหารและเครื่องดื่ม	16 แห่ง
ร้านถ่ายรูป	1 แห่ง
ร้านถ่ายเอกสาร	5 แห่ง
ร้านเสริมสวย	10 แห่ง
ร้านตัดผมชาย	3 แห่ง
ร้านจำหน่ายหีบศพ	1 แห่ง
ร้านจำหน่ายวัสดุก่อสร้าง	5 แห่ง
กิจการโรงแรม/รีสอร์ท	1 แห่ง

แรงงาน ในเขตเทศบาลตำบลกุสุมาลย์ ส่วนใหญ่เป็นแรงงานภาคการเกษตร พบมากในฤดูการทำนา เช่น รับจ้างดำนา รับจ้างเกี่ยวข้าว

### 7. ศาสนา ประเพณี วัฒนธรรม

การนับถือศาสนา ประชาชนร้อยละ 99.5 นับถือศาสนาพุทธ ส่วนที่เหลือนับถือศาสนาคริสต์ มีวัด/สถานที่ประกอบพิธีกรรมทางพุทธศาสนา จำนวน 4 แห่ง ดังนี้

วัด	หมู่ที่	ชุมชน
1. วัดราษฎร์บำรุง	1	ชุมชนราษฎร์พัฒนา
2. วัดกลาง	8	ชุมชนอรัญญาสา
3. วัดโพธาราม	10	ชุมชนโพธาราม
4. วัดสันติกุสุมาลย์	6	ชุมชนน้อยสันติ

### ประเพณีและงานประจำปี

ในเขตเทศบาลฯ มีเทศกาลและประเพณีวัฒนธรรมที่ปฏิบัติสืบทอดกันมาทุกปี ดังนี้

เทศกาลโล้รำลึก เป็นงานประจำปีของชาวโล้ จัดขึ้นในวันขึ้น 4 ค่ำ เดือน 3 ของทุกปี ณ บริเวณหน้าศูนย์วัฒนธรรมไทยโล้ อำเภอกุสุมาลย์ มีการละเล่นโล้ทั้งบัง ซึ่งจะเริ่มในวันขึ้น 4 ค่ำ เดือน 3 ตามประเพณีความเชื่อที่สืบทอดมาแต่อดีต พิธีเยาคคนป่วยลงสนามหรือแข่งสนาม และพิธีเจี๊ยะสลา มาประยุกต์รวมกันให้เป็นรูปขบวนที่สวยงาม เป็นจังหวะที่สอดคล้องกับเครื่องดนตรีพื้นบ้านที่ตีดี สี ดี เป่า เข้าร่วมกับท่วงท่ารำของสาวโล้ที่มาร่วมแสดงเป็นจำนวนมาก พิธีทั้ง 3 ที่กล่าวมาข้างต้นจะเล่นๆ ไม่ได้ เพราะเป็นพิธีที่เกี่ยวกับผีบรรพบุรุษของชาวโล้ ซึ่งถือว่าเป็นพิธีศักดิ์สิทธิ์

นอกจากนี้ยังมีการละเล่นพื้นเมืองอื่น เช่น การเส็งกลอง คือการตีกลองแข่งขันกันว่าใครจะเสียงดัง การเส็งกลองเป็นศิลปะการละเล่นอย่างหนึ่งของชาวโล้ที่มีมาแต่โบราณ ในสมัยก่อนชาวโล้ มีการเส็งกลองเวลามีงานบุญตามหมู่บ้านต่างๆ และการเล่นลายกลองซึ่งเป็นศิลปะชั้นสูง ในการตีกลองต้องใช้ความสามารถอย่างสูง และเล่นกันเป็นหมู่คณะ ซึ่งขณะที่เล่นลายกลองจะแต่งตัวดังนี้ คนเล่นลายกลอง และคนเล่นลายมวย จะนุ่งผ้าแดงแบบโจงกระเบน แต่นุ่งให้รัดกุม ไม่สวมเสื้อแต่คาดผ้าแดงที่หัว ตามตัวเขียนด้วยลายหรือสักลายแบบคนโบราณ ส่วนคนอื่นๆ จะนุ่งผ้าใส่เสื้อดำหม้อฮ่อมแบบชาวโล้ คาดเอวด้วยผ้าขิด นอกจากนี้ในบริเวณงานจะมีการออกร้านจำหน่ายสินค้าพื้นบ้านนาาชนิด ให้ผู้ไปเที่ยวชมได้ซื้อใน

ราคาถูก เส้นทางคมนาคมสะดวกรถยนต์สามารถเข้าถึงบริเวณงาน ซึ่งห่างจากตัวเมืองสกลนครประมาณ 40 กิโลเมตร

**บุญเผาหรือบุญมหาชาติ** เป็นบุญประจำปีของชาวไทยใต้ที่นิยมทำกันในเดือนสี่ ดังมีคำพังเพยว่า "เดือนสามด้อยเจ้าหัวคอยปั้นข้าวจี เดือนสี่ด้อยจวน้อยเทศน์มะที" (คำว่า เจ้าหัว หมายถึงพระภิกษุ จวน หมายถึง สามเณร มะที หมายถึง มัทรี) ทางบ้านและวัดจะมีการปรึกษาหารือตกลงกันให้เรียบร้อยก่อน ทางชาวบ้านจะจัดอาหารการกิน เช่น ขนม ข้าวต้ม และอาหารคาวต่างๆ สำหรับถวายพระภิกษุ-สามเณร และเลี้ยงแขกเลี้ยงคนที่มาร่วมงานและจัดหาปัจจัยไทยทานสำหรับใส่กัณฑ์เทศน์เพื่อถวายพระภิกษุ-สามเณร ส่วนทางวัดก็แบ่งหนังสือออกเป็นกัณฑ์ๆ หนังสือผูกหนึ่งอาจแบ่งเป็นหลายกัณฑ์ก็ได้เพื่อให้ชาวบ้านได้รับกัณฑ์โดยทั่วถึงกัน มอบหนังสือให้พระภิกษุ-สามเณรในวันนั้นเพื่อเตรียมไว้เทศน์ นอกนั้นจะมีการนิมนต์พระจากวัดอื่นมาเทศน์ โดยจะมีฎีกาไปนิมนต์พร้อมบอกชื่อกัณฑ์และบอกเชิญชวนชาวบ้านที่วัดนั้นตั้งอยู่มาร่วมทำบุญด้วย

**ประเพณีเทศกาลสงกรานต์** ประเพณีสงกรานต์ ถือเป็นวันขึ้นปีใหม่ของไทยใต้ ที่ทางเทศบาลร่วมกับชุมชนจัดขึ้น ในช่วงเดือนเมษายนของทุกปี ที่ถือปฏิบัติกันมาแต่โบราณ เป็นวันแห่งความเอื้ออาทร ความรัก ความผูกพัน ที่มีต่อกันทั้งครอบครัว ชุมชน สังคม และศาสนา ที่สมาชิกในครอบครัวที่เดินทางไปทำงาน อยู่ในต่างถิ่นได้เดินทางกลับบ้านเพื่อแสดงความกตัญญูตเวทิตาแก่ผู้มีพระคุณ และยังมีพิธีรดน้ำคำหัวให้กับผู้สูงอายุ เพื่อความเป็นสิริมงคลแก่ชีวิต

**ประเพณีวันวิสาขบูชา** วันวิสาขบูชา เป็นวันสำคัญยิ่งทางพระพุทธศาสนา เพราะเป็นวันที่พระพุทธเจ้าประสูติ คือเกิด ได้ตรัสรู้ คือสำเร็จ ได้ปรินิพพาน คือ ดับ เกิดขึ้นตรงกันทั้ง 3 คราวคือ

1) เมื่อเจ้าชายสิทธัตถะ ประสูติ ที่พระราชอุทยานลุมพินีวัน ระหว่างกรุงกบิลพัสดุ์กับเทวทหะ เมื่อเช้าวันศุกร์ ขึ้น 15 ค่ำ เดือน 6 ปีก่อนพุทธศักราช 80 ปี

2) เมื่อเจ้าชายสิทธัตถะตรัสรู้ เป็นพระพุทธเจ้าเมื่อพระชนมายุ 35 พรรษา ณ ใต้ร่มไม้ศรีมหาโพธิ์ ฝั่งแม่น้ำเนรัญชรา ตำบลอุรุเวลาเสนานิคม ในตอนเช้ามืดวันพุธ ขึ้น 15 ค่ำ เดือน 6 ปีระกา ก่อนพุทธศักราช 45 ปี หลังจากออกผนวชได้ 6 ปี ปัจจุบันสถานที่ตรัสรู้แห่งนี้เรียกว่า พุทธคยา เป็นตำบลหนึ่งของเมืองคยา แห่งรัฐพิหารของอินเดีย

3) หลังจากตรัสรู้แล้ว ได้ประกาศพระศาสนา และโปรดเวไนยสัตว์ 45 ปี พระชนมายุได้ 80 พรรษา ก็เสด็จดับขันธปรินิพพาน เมื่อวันอังคาร ขึ้น 15 ค่ำ เดือน 6 ปีมะเส็ง ณ สาลวโนทยานของมัลลกษัตริย์ เมืองกุสินารา แคว้นมัลละ (ปัจจุบันอยู่ในเมือง กุสินคระ) แคว้นอุตตราประเทศ ประเทศอินเดียนับว่าเป็นเรื่องที่น่าอัศจรรย์ยิ่ง ที่เหตุการณ์ทั้ง 3 เกี่ยวกับวิถีชีวิตของพระสัมมาสัมพุทธเจ้าซึ่งมีช่วงระยะเวลาห่างกันนับเวลาหลายสิบปี บังเอิญเกิดขึ้นในวันเพ็ญเดือน 6 หรือประมาณเดือนพฤษภาคม

ดังนั้น เมื่อถึงวันสำคัญเช่นนี้ ชาวเทศบาลตำบลกุสุมาลย์ จึงเตรียมพร้อมใจกันนุ่งขาวตลอดทั้งเดือน และได้พร้อมใจกันประกอบพิธีบูชาพระพุทธองค์เป็นการพิเศษโดยการจัดทำโคมบัวบูชาเพื่อน้อมรำลึกถึงพระกรุณาธิคุณ พระปัญญาธิคุณ และพระบริสุทธิคุณของพระองค์ท่านผู้เป็นดวงประทีปของโลก

**ประเพณีวันลอยกระทง** เทศบาลตำบลกุสุมาลย์ ได้มีการจัดงานประเพณีวันลอยในวันขึ้น 15 ค่ำ เดือน 12 ของทุกปี ที่บริเวณโรงเรียนอนุบาลกุสุมาลย์และสวนสาธารณะเทศบาลตำบลกุสุมาลย์ เพื่อให้ประชาชนและนักท่องเที่ยวได้ลอยกระทงตามลำห้วยสะแกอ เพื่อแสดงความสำนึกคุณของน้ำในแหล่งน้ำอันซึ่งเป็นสิ่งจำเป็นของชีวิต ซึ่งสมมุติเป็นพระแม่คงคา และขอขมาลาโทษที่อาจทำการใดๆ อันเป็นเหตุให้แหล่งน้ำนั้นๆ ไม่สะอาด การสำนึกคุณและขอภัยถือเป็นวัฒนธรรมอันดีงามอย่างหนึ่งของไทย



### ภูมิปัญญาท้องถิ่น ภาษาถิ่น

ประชาชนส่วนใหญ่เป็นชนเผ่าไทลื้อ ซึ่งมีเอกลักษณ์ภาษาพูดคือภาษาโล้ ชนบธรรมเนียม ประเพณีเป็นของตนเอง และมีความเชื่อทางไสยศาสตร์

### สินค้าพื้นเมืองและของที่ระลึก

ประชาชนในเขตเทศบาลตำบลกุสุมาลย์ได้ผลิตสินค้าพื้นเมือง เช่น เสื้อโล้ ผ้าขาวม้า ผ้าซิด เป็นสินค้าที่ระลึก ปัจจุบันมีจำหน่ายที่ศูนย์วัฒนธรรมไทลื้อ

### 8. ทรัพยากรธรรมชาติ

น้ำ บ่อน้ำที่ใช้ในการอุปโภคบริโภคมี 5 บ่อ ได้แก่ ส่างจี้ ส่างพอกและส่างป่า อยู่ในพื้นที่หมู่ที่ 1 ส่างมะขามเตี้ยอยู่ในพื้นที่หมู่ที่ 6 ส่างร่อนา อยู่ในพื้นที่หมู่ที่ 8 สระน้ำที่ใช้ในการเกษตร เลี้ยงสัตว์ มี 3 แห่ง อยู่ในพื้นที่ หมู่ที่ 1 ได้แก่ สระหลวง สระส่างจี้ สระวัดราษฎร์ ลำห้วยที่ใช้ในการเกษตร เลี้ยงสัตว์ หาปลา มี 2 แห่ง ได้แก่ ห้วยสะเกอ และห้วยร่องโพธิ์

ป่าไม้ มีป่าไม้ชุมชนเพื่อการอนุรักษ์ 1 แห่ง คือ ดอนเจ้าปุมเหศักดิ์ เนื้อที่ประมาณ 30 ไร่ อยู่ใน พื้นที่หมู่ที่ 1 เขตชุมชนมหศักดิ์รักษา เส้นทางไปบ้านโนนหอม

## ส่วนที่ 2

### ยุทธศาสตร์การพัฒนาของเทศบาลตำบลกุสุมาลย์

#### 1. ความสัมพันธ์ระหว่างแผนพัฒนาระดับมหภาค

ในการกระจายอำนาจการบริหารของรัฐไปสู่องค์กรปกครองส่วนท้องถิ่นดังกล่าว ตามพระราชบัญญัติกำหนดแผนและขั้นตอนการกระจายอำนาจ พ.ศ. 2542 ได้กำหนดรายละเอียดเกี่ยวกับขั้นตอนและกระบวนการในการถ่ายโอนภารกิจ งบประมาณ และอัตรากำลังของราชการ ส่วนกลางและราชการส่วนภูมิภาคไปให้แก่องค์กรปกครองส่วนท้องถิ่น โดยมีกำหนดระยะเวลาและเงื่อนไขที่ระบุไว้อย่างชัดเจนว่า ในอนาคตอันใกล้นี้้องค์กรปกครองส่วนท้องถิ่นจะได้รับการจัดสรรงบประมาณในสัดส่วนที่สูงขึ้น มีอัตรากำลังมากขึ้น รวมทั้งมีภารกิจและหน้าที่ความรับผิดชอบที่เพิ่มขึ้นตามกันไปด้วย

จากผลการเปลี่ยนแปลงดังกล่าว จึงมีความจำเป็นอย่างยิ่งที่องค์กรปกครองส่วนท้องถิ่นทุกแห่งจะต้องมีการเตรียมการเพื่อรองรับมาตรการในการถ่ายโอนภารกิจ งบประมาณและอัตรากำลังจากหน่วยงานส่วนกลางและส่วนภูมิภาคตามที่กฎหมายกำหนด เพื่อที่จะสามารถปฏิบัติภารกิจตามที่ได้รับมอบหมายได้อย่างมีประสิทธิภาพ ซึ่งหมายความว่า องค์กรปกครองส่วนท้องถิ่นจะต้องเร่งกำหนดจุดหมายหรือทิศทางในการพัฒนาของตนให้ชัดเจน มีการกำหนดยุทธศาสตร์และแนวทางการพัฒนาที่สอดคล้องกับจุดมุ่งหมายในการพัฒนาอย่างเป็นระบบ โดยมีความครอบคลุมภารกิจการพัฒนาในทุกๆ ด้าน อันเป็นการแสดงให้เห็นถึงความพร้อมและศักยภาพขององค์กรปกครองส่วนท้องถิ่นที่จะสามารถบริหารงานในความรับผิดชอบตามที่ราชการส่วนกลางและราชการส่วนภูมิภาคจะถ่ายโอนมาให้ได้อย่างมีประสิทธิภาพ

แผนยุทธศาสตร์การพัฒนาจึงถือเป็นเครื่องมือสำคัญอย่างยิ่งที่จะช่วยสนับสนุนในการวิเคราะห์สภาพปัญหา/ความต้องการขององค์กรปกครองส่วนท้องถิ่น เพื่อนำไปสู่การกำหนดจุดมุ่งหมายในการพัฒนา การกำหนดภารกิจ และแนวทางการดำเนินงานเพื่อนำไปสู่จุดมุ่งหมายดังกล่าวอย่างเป็นระบบ ซึ่งจะช่วยให้การกำหนดแผนงาน/โครงการ มีทิศทางที่สอดคล้องและประสาน สนับสนุนในจุดมุ่งหมายร่วมกัน ซึ่งนอกจากจะทำให้ปัญหา/ความต้องการได้รับการตอบสนองอย่างเหมาะสมแล้ว ยังเป็นการบริหารทรัพยากรที่มีอยู่อย่างจำกัดให้เกิดประโยชน์สูงสุดในขณะเดียวกันด้วย

หลักการสำคัญที่ถือเป็นหัวใจของการจัดทำแผนยุทธศาสตร์การพัฒนาก็คือ การกำหนดจุดมุ่งหมายการพัฒนาและการกำหนดแนวทางการพัฒนาที่จะนำไปสู่การบรรลุผลตามจุดมุ่งหมายที่กำหนดไว้ ทั้งนี้เพราะหากไม่มีจุดมุ่งหมายในการพัฒนาที่ชัดเจนแล้ว การบริหารงานก็จะเป็นการแก้ไขปัญหาเฉพาะหน้าไปเรื่อยๆ เมื่อมีปัญหาอย่างซ้ำซ้อนและไม่มีที่สิ้นสุดแล้ว ยังอาจทำให้ปัญหามีความรุนแรงมากขึ้นจนเกินศักยภาพและแก้ไขได้ ดังนั้น การจัดทำแผนยุทธศาสตร์การพัฒนาในครั้งนี้ จึงเป็นโอกาสอันดีที่จะได้กำหนดจุดมุ่งหมายและแนวทางการพัฒนาที่สอดคล้องกับสภาพปัญหา ความต้องการ และศักยภาพอย่างเป็นระบบ ซึ่งนอกจากจะเป็นการพัฒนาประสิทธิภาพในการบริหารจัดการภายใต้ทรัพยากรที่มีอยู่อย่างจำกัดแล้ว ยังเป็นการเตรียมความพร้อมเพื่อรองรับการถ่ายโอนภารกิจจากหน่วยงานส่วนกลางและส่วนภูมิภาคอีกทางหนึ่งด้วย

### 1.1 แผนยุทธศาสตร์ชาติ 20 ปี

ในการที่จะบรรลุวิสัยทัศน์และทำให้ประเทศไทยพัฒนาไปสู่อนาคตที่พึงประสงค์นั้น จำเป็นจะต้องมีการวางแผนและกำหนดยุทธศาสตร์การพัฒนาในระยะยาว และกำหนดแนวทางการพัฒนาของทุกภาคส่วนให้ขับเคลื่อนไปในทิศทางเดียวกัน ดังนั้น จึงจำเป็นต้องกำหนดยุทธศาสตร์ชาติในระยะยาว เพื่อถ่ายทอดแนวทางการพัฒนาสู่การปฏิบัติในแต่ละช่วงเวลาอย่างต่อเนื่องและมีการบูรณาการ และสร้างความเข้าใจถึงอนาคตของประเทศไทยร่วมกัน และเกิดการรวมพลังของทุกภาคส่วนในสังคมทั้งประชาชน เอกชน ประชาสังคมในการขับเคลื่อนการพัฒนาเพื่อการสร้างและรักษาไว้ซึ่งผลประโยชน์แห่งชาติและบรรลุวิสัยทัศน์ “ประเทศไทยมีความมั่นคง มั่งคั่ง ยั่งยืนเป็นประเทศพัฒนาแล้ว ด้วยการพัฒนาตามหลักปรัชญาของเศรษฐกิจพอเพียง” หรือคติพจน์ประจำชาติ “มั่นคง มั่งคั่ง ยั่งยืน” เพื่อให้ประเทศมีขีดความสามารถในการแข่งขัน มีรายได้สูงอยู่ในกลุ่มประเทศพัฒนาแล้ว คนไทยมีความสุข อยู่ดี กินดี สังคมมีความมั่นคงเสมอภาคและเป็นธรรม ซึ่งยุทธศาสตร์ชาติที่จะใช้เป็นกรอบแนวทางการพัฒนาในระยะ 20 ปีต่อจากนี้ไป จะประกอบด้วย 6 ยุทธศาสตร์ ได้แก่

- (1) ยุทธศาสตร์ด้านความมั่นคง
- (2) ยุทธศาสตร์ด้านการสร้างความสามารถในการแข่งขัน
- (3) ยุทธศาสตร์การพัฒนาและเสริมสร้างศักยภาพคน
- (4) ยุทธศาสตร์ด้านการสร้างโอกาสความเสมอภาคและเท่าเทียมกันทางสังคม
- (5) ยุทธศาสตร์ด้านการสร้างการเติบโตบนคุณภาพชีวิตที่เป็นมิตรกับสิ่งแวดล้อม และ
- (6) ยุทธศาสตร์ด้านการปรับสมดุลและพัฒนาระบบการบริหารจัดการภาครัฐ

โดยมีสาระสำคัญของแต่ละยุทธศาสตร์ สรุปได้ ดังนี้

#### 1. ยุทธศาสตร์ด้านความมั่นคง

- 1.1 ประชาชนอยู่ดีกินดีและมีความสุข
- 1.2 บ้านเมืองมีความมั่นคงในทุกมิติและทุกระดับ
- 1.3 กองทัพ หน่วยงานด้านความมั่นคง ภาครัฐ ภาคเอกชน และภาคประชาชน มีความพร้อมในการป้องกันและแก้ไขปัญหาความมั่นคง
- 1.4 ประเทศไทยมีบทบาทด้านความมั่นคงเป็นที่ชื่นชมและได้รับการยอมรับโดยประชาคม ระหว่างประเทศ
- 1.5 การบริหารจัดการความมั่นคงมีผลสำเร็จที่เป็นรูปธรรมอย่างมีประสิทธิภาพ

#### 2. ยุทธศาสตร์ด้านการสร้างความสามารถในการแข่งขัน

- 2.1 ประเทศไทยเป็นประเทศที่พัฒนาแล้วเศรษฐกิจเติบโตอย่างมีเสถียรภาพและยั่งยืน
- 2.2 ประเทศไทยมีขีดความสามารถในการแข่งขันสูงขึ้น

#### 3. ยุทธศาสตร์การพัฒนาและเสริมสร้างศักยภาพคน

- 3.1 คนไทยเป็นคนดีคนเก่ง มีคุณภาพ พร้อมสำหรับวิถีชีวิตในศตวรรษที่ 21
- 3.2 สังคมไทยมีสภาพแวดล้อมที่เอื้อและสนับสนุนต่อการพัฒนาคนตลอดช่วงชีวิต

#### 4. ยุทธศาสตร์ด้านการสร้างโอกาสความเสมอภาคและเท่าเทียมกันทางสังคม

- 4.1 สร้างความเป็นธรรม และลดความเหลื่อมล้ำในทุกมิติ
- 4.2 กระจายศูนย์กลางความเจริญทางเศรษฐกิจและสังคม เพิ่มโอกาสให้ทุกภาคส่วนเข้ามา เป็นกำลังของการพัฒนาประเทศในทุกระดับ
- 4.3 เพิ่มขีดความสามารถของชุมชนท้องถิ่นในการพัฒนา การพึ่งตนเองและการจัดการตนเอง เพื่อสร้างสังคมคุณภาพ

#### 5. ยุทธศาสตร์ด้านการสร้างการเติบโตบนคุณภาพชีวิตที่เป็นมิตรกับสิ่งแวดล้อม

- 5.1 อนุรักษ์และรักษาทรัพยากรธรรมชาติสิ่งแวดล้อม และวัฒนธรรมให้คนรุ่นต่อไปได้ใช้อย่างยั่งยืน มีสมดุล
- 5.2 ฟื้นฟูและสร้างใหม่ฐานทรัพยากรธรรมชาติและสิ่งแวดล้อม เพื่อลดผลกระทบทางลบจากการพัฒนาสังคมเศรษฐกิจของประเทศ
- 5.3 ใช้ประโยชน์และสร้างการเติบโต บนฐานทรัพยากรธรรมชาติและสิ่งแวดล้อมให้สมดุล ภายในขีดความสามารถของระบบนิเวศ
- 5.4 ยกระดับกระบวนการทัศน์เพื่อกำหนดอนาคตประเทศด้านทรัพยากรธรรมชาติ สิ่งแวดล้อมและวัฒนธรรม บนหลักของการมีส่วนร่วม และธรรมาภิบาล

#### 6. ยุทธศาสตร์ด้านการปรับสมดุลและพัฒนาระบบการบริหารจัดการภาครัฐ

- 6.1 ภาครัฐมีวัฒนธรรมการทำงานที่มุ่งผลสัมฤทธิ์และผลประโยชน์ส่วนรวม ตอบสนองความต้องการของประชาชนได้อย่างสะดวก รวดเร็ว โปร่งใส
- 6.2 ภาครัฐมีขนาดที่เล็กลง พร้อมปรับตัวให้ทันต่อการเปลี่ยนแปลง
- 6.3 ภาครัฐมีความโปร่งใส ปลอดการทุจริตและประพฤติมิชอบ
- 6.4 กระบวนการยุติธรรม เป็นไปเพื่อประโยชน์ต่อส่วนรวมของประเทศ

#### 1.2 แผนพัฒนาเศรษฐกิจและสังคมแห่งชาติ ฉบับที่ 12 (พ.ศ. 2561-2564)

##### 1. การเสริมสร้างและพัฒนาศักยภาพทุนมนุษย์

- 1.1 เพื่อปรับเปลี่ยนให้คนในสังคมไทยมีค่านิยมตามบรรทัดฐานที่ดีทางสังคม
- 1.2 เพื่อเตรียมคนในสังคมไทยให้มีทักษะในการดำรงชีวิตสำหรับโลกศตวรรษที่ 21
- 1.3 เพื่อส่งเสริมให้คนไทยมีสุขภาพที่ดีตลอดช่วงชีวิต
- 1.4 เพื่อเสริมสร้างสถาบันทางสังคมให้มีความเข้มแข็งเอื้อต่อการพัฒนาคนและประเทศ

##### 2. การสร้างความเป็นธรรมและลดความเหลื่อมล้ำในสังคม

- 2.1 เพื่อขยายโอกาสทางเศรษฐกิจและสังคมให้แก่กลุ่มประชากรร้อยละ 40 ที่มีรายได้ต่ำสุด
- 2.2 เพื่อให้คนไทยทุกคนเข้าถึงบริการทางสังคมที่มีคุณภาพได้อย่างทั่วถึง
- 2.3 เพื่อสร้างความเข้มแข็งให้ชุมชน

##### 3. สร้างความเข้มแข็งทางเศรษฐกิจและแข่งขันได้อย่างยั่งยืน

- 3.1 เพื่อสร้างความเข้มแข็งของแรงขับเคลื่อนทางเศรษฐกิจให้สนับสนุนเป้าหมายการเพิ่มรายได้ต่อหัว
  - 3.1.1 เพื่อเพิ่มศักยภาพของฐานการผลิตและฐานรายได้เดิมและสร้างฐานการผลิตและรายได้ใหม่

3.1.2 เพื่อสนับสนุนการกระจายการขยายตัวของกิจกรรมทางเศรษฐกิจและการแบ่งปันผลประโยชน์อย่างเป็นธรรม และสนับสนุนเศรษฐกิจที่เป็นมิตรกับสิ่งแวดล้อม

3.1.3 เพื่อรักษาเสถียรภาพทางเศรษฐกิจสร้างความเข้มแข็งและรักษาวินัยทางการเงิน การคลัง และพัฒนาเครื่องมือทางการเงินที่สนับสนุนการระดมทุนที่มีประสิทธิภาพ

3.2 สร้างความเข้มแข็งให้กับเศรษฐกิจรายสาขาเพื่อยกระดับขีดความสามารถในการแข่งขัน ของภาคเกษตร อุตสาหกรรม บริการ และการค้าการลงทุน ดังนี้

3.2.1 เพื่อส่งเสริมการพัฒนานวัตกรรมในการสร้างมูลค่าและเพิ่มประสิทธิภาพการผลิตของสินค้าและบริการ

3.2.2 เพื่อส่งเสริมและพัฒนาเศรษฐกิจชีวภาพให้เป็นฐานรายได้ใหม่ที่สำคัญ พัฒนาระบบการบริหารจัดการความเสี่ยงและมีการปรับตัวให้พร้อมรับการเปลี่ยนแปลงของสภาพภูมิอากาศ เพื่อให้ฐานการผลิตภาคเกษตรและรายได้เกษตรกรมีความมั่นคง

3.2.3 เพื่อเร่งผลักดันให้สินค้าเกษตรและอาหารของไทยมีความโดดเด่นในด้านคุณภาพมาตรฐานและความปลอดภัยในตลาดโลก

3.2.4 เพื่อเพิ่มศักยภาพของอุตสาหกรรมสำคัญเดิมให้สามารถต่อยอดสู่อุตสาหกรรมแห่งอนาคตที่ใช้เทคโนโลยีสมัยใหม่อย่างเข้มข้น และสร้างรากฐานการพัฒนาอุตสาหกรรมใหม่บนฐานของความเป็น มิตรต่อสิ่งแวดล้อม

3.2.5 เพื่อเพิ่มศักยภาพของฐานบริการเดิมและขยายฐานบริการใหม่ในการปรับตัวสู่เศรษฐกิจฐานบริการที่เข้มแข็งขึ้น รวมทั้งพัฒนาอุตสาหกรรมท่องเที่ยวให้เติบโตอย่างสมดุลและยั่งยืน

3.2.6 เพื่อพัฒนาปัจจัยสนับสนุนและอำนวยความสะดวกทางการค้าและการลงทุนให้สนับสนุนการเพิ่มขีดความสามารถในการแข่งขันของผู้ประกอบการไทย รวมทั้งพัฒนาสังคมผู้ประกอบการ

3.2.7 เพื่อพัฒนาระบบการเงินของประเทศให้สนับสนุนการเพิ่มขีดความสามารถในการแข่งขันของภาคการผลิตและบริการ การค้า และการลงทุน

3.2.8 เพื่อสร้างความเข้มแข็งขององค์กรการเงินฐานรากและระบบสหกรณ์ให้สนับสนุนบริการทางการเงินในระดับฐานรากและเกษตรกรรายย่อย

#### 4. การเติบโตที่เป็นมิตรกับสิ่งแวดล้อมเพื่อการพัฒนาอย่างยั่งยืน

4.1 รักษา ป่าไม้ พืชพรรณธรรมชาติและมีการใช้ประโยชน์อย่างยั่งยืนและเป็นธรรม

4.2 สร้างความมั่นคงด้านน้ำของประเทศ และบริหารจัดการทรัพยากรน้ำทั้งระบบให้มีประสิทธิภาพ

4.3 บริหารจัดการสิ่งแวดล้อม และลดมลพิษให้มีคุณภาพดีขึ้น

4.4 พัฒนาขีดความสามารถในการลดก๊าซเรือนกระจกและการปรับตัวเพื่อลดผลกระทบจากการเปลี่ยนแปลงสภาพภูมิอากาศ และการรับมือกับภัยพิบัติ

#### 5. ด้านความมั่นคง

5.1 เพื่อปกป้องสถาบันพระมหากษัตริย์และเสริมสร้างความมั่นคงภายใน รวมทั้งป้องกันปัญหาภัยคุกคามที่เป็นอุปสรรคต่อการพัฒนาเศรษฐกิจ สังคม และการเมืองของชาติ

5.2 เพื่อสร้างความพร้อมและผนึกกำลังของทุกภาคส่วน ให้มีขีดความสามารถในการบริหารจัดการด้านความมั่นคง และมีศักยภาพในการป้องกันและแก้ไขสถานการณ์ที่เกิดจากภัยคุกคามทั้งภัยทางทหารและภัยคุกคามอื่นๆ

5.3 เพื่อเสริมสร้างความร่วมมือด้านความมั่นคงกับมิตรประเทศในการสนับสนุนการรักษาความสงบสุขและผลประโยชน์ของชาติ

5.4 เพื่อเพิ่มประสิทธิภาพการบริหารนโยบายด้านความมั่นคงและนโยบายทางเศรษฐกิจ สังคม ทรัพยากรธรรมชาติและสิ่งแวดล้อมให้มีความเป็นเอกภาพ

## 6. การเพิ่มประสิทธิภาพและธรรมาภิบาลในภาครัฐ

6.1 เพื่อให้ภาครัฐมีขนาดเล็ก มีการบริหารจัดการที่ดี และได้มาตรฐานสากล

6.2 เพื่อให้องค์กรปกครองส่วนท้องถิ่นมีการบริหารจัดการและให้บริการแก่ประชาชนในท้องถิ่น ได้อย่างมีประสิทธิภาพ ประสิทธิผล และโปร่งใสตรวจสอบได้

6.3 เพื่อลดปัญหาการทุจริตและประพฤติมิชอบของประเทศ

6.4 เพื่อพัฒนาระบบและกระบวนการทางกฎหมายให้สามารถอำนวยความสะดวกด้วยความรวดเร็วและเป็นธรรมแก่ประชาชน

## 7. ด้านการพัฒนาโครงสร้างพื้นฐานและระบบโลจิสติกส์

7.1 เพื่อพัฒนาโครงสร้างพื้นฐาน สิ่งอำนวยความสะดวกด้านการขนส่งและการค้า รวมทั้งมีกลไก กำกับ ดูแล การประกอบกิจการขนส่งที่มีประสิทธิภาพและโปร่งใสให้สามารถสนับสนุนการเพิ่มขีดความสามารถในการแข่งขันของประเทศ และยกระดับคุณภาพชีวิตให้แก่ประชาชน

7.2 เพื่อสร้างความมั่นคงทางพลังงาน เพิ่มประสิทธิภาพการใช้พลังงาน และส่งเสริมการใช้พลังงานทดแทนและพลังงานสะอาด ตลอดจนขยายโอกาสทางธุรกิจในภูมิภาคอาเซียน

7.3 เพื่อเพิ่มประสิทธิภาพและขยายการให้บริการด้านโครงสร้างพื้นฐานดิจิทัลอย่างทั่วถึงทั้งประเทศ ในราคาที่เหมาะสมเป็นธรรม และส่งเสริมธุรกิจดิจิทัลใหม่ และนวัตกรรม รวมทั้งพัฒนาระบบความปลอดภัยทางไซเบอร์ให้มีความมั่นคง และคุ้มครองสิทธิส่วนบุคคลให้แก่ ผู้ใช้บริการ

7.4 เพื่อพัฒนาประสิทธิภาพและขยายการให้บริการโครงสร้างพื้นฐานด้านน้ำประปาทั้งในเชิงปริมาณและคุณภาพให้ครอบคลุมทั่วประเทศ ลดอัตราการสูญเสียน้ำในระบบประปาและสร้างกลไกการบริหารจัดการการประกอบกิจการน้ำประปาในภาพรวมของประเทศ

7.5 เพื่อพัฒนาอุตสาหกรรมต่อเนื่องที่เกิดจากลงทุนด้านโครงสร้างพื้นฐาน เพื่อลดการนำเข้าจากต่างประเทศ และสร้างโอกาสทางเศรษฐกิจให้กับประเทศ

## 8. ด้านวิทยาศาสตร์ เทคโนโลยี วิจัย และนวัตกรรม

8.1 เพื่อสร้างความเข้มแข็งและยกระดับความสามารถด้านวิทยาศาสตร์และเทคโนโลยีขั้นก้าวหน้า ให้สนับสนุนการสร้างมูลค่าของสาขาการผลิตและบริการเป้าหมาย

8.2 เพื่อสร้างโอกาสการเข้าถึงและนำเทคโนโลยีไปใช้ให้กับเกษตรกรรายย่อย วิสาหกิจชุมชน และวิสาหกิจขนาดกลางและขนาดย่อม

8.3 เพื่อพัฒนานวัตกรรมที่มุ่งเน้นการลดความเหลื่อมล้ำและยกระดับคุณภาพชีวิตของประชาชน ผู้สูงอายุ ผู้ด้อยโอกาสทางสังคม และเพิ่มคุณภาพสิ่งแวดล้อม

8.4 เพื่อบูรณาการระบบบริหารจัดการวิทยาศาสตร์เทคโนโลยีวิจัยและนวัตกรรมให้สามารถดำเนินงานไปในทิศทางเดียวกัน

### 9. การพัฒนาภูมิภาคเมืองและพื้นที่เศรษฐกิจ

9.1 เพื่อกระจายความเจริญและโอกาสทางเศรษฐกิจไปสู่ภูมิภาคอย่างทั่วถึงมากขึ้น

9.2 เพื่อพัฒนาเมืองศูนย์กลางของจังหวัดให้เป็นเมืองนำอยู่สำหรับคนทุกกลุ่ม

9.3 เพื่อพัฒนาและฟื้นฟูพื้นที่ฐานเศรษฐกิจหลักให้ขยายตัวอย่างเป็นมิตรต่อสิ่งแวดล้อมและเพิ่มคุณภาพชีวิตของคนในชุมชน

9.4 เพื่อพัฒนาพื้นที่เศรษฐกิจใหม่ให้สนับสนุนการเพิ่มขีดความสามารถในการแข่งขันและการพัฒนาในพื้นที่อย่างยั่งยืน

### 10. ด้านการต่างประเทศ ประเทศเพื่อนบ้าน และภูมิภาค

10.1 เพื่อใช้ประโยชน์จากจุดเด่นของทำเลที่ตั้งของประเทศไทยที่เป็นจุดเชื่อมโยงสำคัญของแนวระเบียงเศรษฐกิจต่างๆ ให้เกิดประโยชน์อย่างเต็มศักยภาพในการพัฒนาเศรษฐกิจ และสังคมของไทย

10.2 เพื่อขยายโอกาสด้านการค้าการลงทุนระหว่างประเทศ และยกระดับให้ประเทศเป็นฐานการผลิต การลงทุนที่มีศักยภาพและโดดเด่น

10.3 เพื่อเพิ่มบทบาทของไทยในเวทีโลกด้วยการส่งเสริมบทบาทที่สร้างสรรค์ของไทยในกรอบความร่วมมือต่างๆ รวมทั้งการสนับสนุนการขับเคลื่อนการพัฒนาภายใต้กรอบเป้าหมายการพัฒนาที่ยั่งยืน (Sustainable Development Goals: SDGs)

## 1.3 THAILAND 4.0

"Thailand 4.0" สร้างความเข้มแข็งจากภายใน เชื่อมโยงเศรษฐกิจไทยสู่โลก การสร้างความเข้มแข็งของประเทศ ภายใต้โมเดลรหัส ประเทศไทย 4.0 ดังนี้

เริ่มจากการเปลี่ยนแปลง พลวัตเกิดขึ้นในปัจจุบันซึ่งเป็นเรื่องที่ส่งผลกระทบต่อเราอย่างหลีกเลี่ยงไม่ได้ มีอยู่ด้วยกัน 3 กระแสหลัก คือ

1. **Globalization** ที่ทั่วโลกกำลังเกิดการเปลี่ยนแปลงในสิ่งต่างๆ เหล่านี้พร้อมกัน อาทิ

- กระแส Digitization ก่อให้เกิดการปรับเปลี่ยนพฤติกรรมของผู้คนและรูปแบบในการทำธุรกิจ

- กระแส Urbanization ที่มีการกระจายตัวไปโดยรอบทุกคนเริ่มมีชีวิตความเป็นอยู่แบบคนเมือง มีการกระจายตัวทางความเจริญไปสู่ภูมิภาคมากขึ้น

- กระแส Commonization ที่เป็นเรื่องที่คุณคนในโลกได้รับผลกระทบร่วมกันอย่างถ้วนทั่วไม่ว่าจะเป็นเรื่องการเปลี่ยนแปลงทางสภาพภูมิอากาศ การก่อการร้าย โรคระบาด ที่สามารถแพร่ไปในทุกภูมิภาคของโลกอย่างหลีกเลี่ยงไม่ได้

2. **Regionalization** กระแสการรวมกลุ่มกันในภูมิภาค ไม่ว่าจะเป็นในเชิงของภูมิรัฐศาสตร์และภูมิเศรษฐศาสตร์ การรวมกลุ่มดังกล่าวทำให้มีอำนาจต่อรองของประเทศที่อยู่ในกลุ่มสมาชิกเป็นอย่างดี

3. **Localization** กระแสของการมีความเป็นท้องถิ่นและชุมชนอย่างเข้มข้น เชียงใหม่เป็นตัวอย่างหนึ่งของการมี Locality ที่เข้มแข็ง เนื่องจากมีความเป็นเอกลักษณ์และอัตลักษณ์ที่ชัดเจน รวมถึงมีศิลปะและวัฒนธรรมที่สืบทอดและเชื่อมโยงคนในท้องถิ่นมายาวนาน

"Thailand 4.0" ประกอบด้วย 2 แนวคิดสำคัญ

1. "Strength from Within" คือการสร้างความเข้มแข็งจากภายใน
2. "Connect to the World" เมื่อภายในเข้มแข็งแล้วเราก็ต้องเชื่อมโยงเศรษฐกิจภายในกับเศรษฐกิจโลก

Strength from Within หรือการสร้างความเข้มแข็งจากภายในนั้น มีกลไกในการขับเคลื่อนหลักอยู่ 3 ตัว คือ

- การยกระดับนวัตกรรม (Innovation Driven Proposition) ของทุกภาคส่วนในประเทศ
- การสร้างสังคมที่มีจิตวิญญาณของความเป็นผู้ประกอบการ (Entrepreneur Driven Proposition)
- การสร้างความเข้มแข็งของชุมชนและเครือข่าย (Community Driven Proposition)

ซึ่งทั้ง 3 กลไกนี้ต้องขับเคลื่อนไปพร้อมๆกัน

นวัตกรรมจะถูกยกระดับขึ้น ผ่าน Growth Engine 3 ตัวใหม่ อันประกอบด้วย Green Growth Engine, Productive Growth Engine และ Inclusive Growth Engine การยกระดับนวัตกรรมเมื่อผนวกกับการสร้างสังคมที่มีจิต

วิญญาณของผู้ประกอบการ จึงจะเอื้อให้เกิดการสร้าง Smart Enterprise ที่มีโมเดลการทำธุรกิจแบบใหม่ๆ มากมาย ท่ามกลาง Enabling Ecosystem ที่เอื้อให้เกิดการรังสรรค์นวัตกรรมและความคิดสร้างสรรค์

ส่วนสุดท้ายของ Strength from Within คือการสร้างความเข้มแข็งในระดับฐานรากหรือชุมชน ซึ่งเมื่อผนวกความเข้มแข็งในระดับฐานรากกับการสร้างสังคมที่มีจิตวิญญาณผู้ประกอบการ จะก่อให้เกิดการขยับปรับเปลี่ยนสถานะของผู้คนในสังคม (Social Mobility) ผ่านการสร้างสังคมแห่งโอกาส (Society with Opportunity) ควบคู่ไปกับการสร้างสังคมที่สามารถ (Society with Competence) และเมื่อโครงสร้างเศรษฐกิจและสังคมภายในประเทศเกิดความเข้มแข็งแล้ว การเชื่อมโยงภายนอก (Connect to the World) เป็นสิ่งที่ต้องดำเนินควบคู่กันไป ซึ่งในส่วนนี้ ผมอยากให้มองระบบเชื่อมโยงกับโลกใน 3 ระดับด้วยกัน คือ

- Domestic Economy เศรษฐกิจภายในประเทศ
- Regional Economy เศรษฐกิจภูมิภาค
- Global Economy เศรษฐกิจโลก

เศรษฐกิจในประเทศ เมื่อเชื่อมโยงกับแนวคิดการสร้างความเข้มแข็งของเศรษฐกิจฐานราก จะก่อให้เกิดการเติมเต็มพลังในท้องถิ่น (Local Empowerment) ผ่านการค้าและการลงทุนในท้องถิ่น การจ้างงานในท้องถิ่น และนำไปสู่ความเป็นเจ้าของของคนในท้องถิ่น

ขณะเดียวกัน การผนวก Domestic กับ Regional Economy เข้าด้วยกัน เราจะเห็นภาพของ ASEAN ในภาพใหญ่ และ CLMVT ในภาพที่เล็กลงมา ซึ่งส่วนนี้จะสอดคล้องกับแนวคิด "CLMVT As



Our Home Market" ที่รัฐบาลชุดนี้กำลังผลักดันอยู่ ผ่านการเชื่อมโยงกันอย่างใกล้ชิดทั้งในระดับรัฐบาลกับรัฐบาล ธุรกิจกับธุรกิจ และประชาชนกับประชาชน

#### 1.4 แผนพัฒนาภาค/แผนพัฒนากลุ่มจังหวัด/แผนพัฒนาจังหวัด

1.4.1 การพัฒนาการค้าและความสัมพันธ์กับประเทศเพื่อนบ้าน เพื่อการร่วมมือทางเศรษฐกิจ โดยเฉพาะการผลิตแบบ Cotact Farming กับ สปป.ลาว และพัฒนาโครงสร้างพื้นฐาน และสิ่งอำนวยความสะดวกในเมืองและด่านชายแดน ให้สะดวก รวดเร็ว เอื้อต่อการค้าการลงทุน

1.4.2 การพัฒนาระบบการบริหาร เพื่ออำนวยความสะดวกด้านการค้า เช่น จัดทำเวลาทำการของด่านมุกดาหาร - สะหวันเขต และด่านสะหวัน - ลาวบาว ให้เป็นมาตรฐานเดียวกัน การให้สัตยาบันภาคผนวกและพิธีสารแนบท้ายการดำเนินการความตกลงด้วยการขนส่งข้ามพรมแดนในอนุภูมิภาคกลุ่มน้ำโขง (GMS – Border Transportation Agreement : GMS CBTA) เพื่ออำนวยความสะดวกการผ่านแดนของคนและสินค้าในอนุภูมิภาค การร่วมมือไทยและลาวพัฒนา Single Window Inspection : SWI เพื่อให้เอื้อต่อการตรวจปล่อยสินค้า ณ จุดเดียว Single Stop Inspection : SSI ที่ด่านมุกดาหาร - สะหวันเขต

1.4.3 การพัฒนาการท่องเที่ยว โดยเน้นศิลปวัฒนธรรมประเพณีเชื่อมโยงกับเพื่อนบ้าน และพัฒนาผลิตภัณฑ์ชุมชนเพื่อสร้างมูลค่าเพิ่ม

1.4.4 การพัฒนาการเกษตรและอุตสาหกรรมเกษตร โดยเพิ่มประสิทธิภาพการผลิต และเน้นส่งเสริมให้พื้นที่ชลประทานเป็นพื้นที่เกษตรก้าวหน้า ผลิตสินค้าเกษตรมูลค่าเพิ่ม อาทิ พืชผัก ไม้ดอกไม้ประดับ และผลไม้ และการขยายปลูกพืชเศรษฐกิจใหม่ เช่น ยางพารา ปาล์มน้ำมัน ให้มากขึ้น ควบคู่กับการสนับสนุนการทำปศุสัตว์โดยเฉพาะโคเนื้อ

1.4.5 การพัฒนาทรัพยากรมนุษย์เพื่อรองรับการขยายตัวทางเศรษฐกิจและเปิดประตูสู่อินโดจีน โดยยกระดับการศึกษา และส่งเสริม ฟื้นฟูศิลปวัฒนธรรม

#### 1.5 ยุทธศาสตร์การพัฒนาขององค์กรปกครองส่วนท้องถิ่นในเขตจังหวัดสกลนคร วิสัยทัศน์

“สกลนครน่าอยู่ มุ่งสู่นวัตกรรม รองรับ AEC ส่งเสริมเศรษฐกิจพอเพียง”

##### พันธกิจ

1. จัดให้มีและบำรุงรักษาโครงสร้างพื้นฐานทางบก ทางน้ำ และไฟฟ้า
2. ส่งเสริมและพัฒนาคุณภาพชีวิตและพัฒนาการศึกษาของประชาชน
3. ส่งเสริมและเสริมสร้างการจัดระเบียบชุมชน สังคมและความสงบเรียบร้อย
4. ส่งเสริมและเสริมสร้างการค้า การลงทุน พาณิชยกรรม เกษตรกรรม
5. ส่งเสริมและสนับสนุนการท่องเที่ยว ประเพณี ศิลปะ วัฒนธรรมและภูมิปัญญาท้องถิ่น
6. ส่งเสริมและเสริมสร้างการบริหารจัดการทรัพยากรธรรมชาติและสิ่งแวดล้อม
7. พัฒนาท้องถิ่นร่วมกับองค์กรปกครองส่วนท้องถิ่น ภาครัฐ ภาคเอกชนและหน่วยงานอื่น
8. เสริมสร้างความรู้รักสามัคคีและเสริมสร้างความมั่นคงของชาติ

##### เป้าหมายการพัฒนา (เป้าประสงค์)

1. ประชาชนได้รับบริการสาธารณะด้านโครงสร้างพื้นฐาน อุปโภคและบริโภคอย่างทั่วถึง
2. ประชาชนมีคุณภาพชีวิตที่ดีขึ้น

3. ชุมชนและสังคมมีความสงบเรียบร้อย
4. การค้า การลงทุน พาณิชยกรรมและเกษตรกรรมได้รับการส่งเสริมอย่างเป็นระบบ
5. ส่งเสริมการท่องเที่ยว เผยแพร่ประเพณี และอนุรักษ์ศิลปวัฒนธรรมอย่างทั่วถึง
6. ทรัพยากรธรรมชาติและสิ่งแวดล้อมได้รับการอนุรักษ์และฟื้นฟูอย่างยั่งยืน ครอบคลุมทุกพื้นที่
7. ประชาชนได้รับบริการสาธารณะที่ได้มาตรฐานและมีคุณภาพอย่างทั่วถึง
8. ประชาชนรู้จักสามัคคี และประเทศชาติมั่นคง

**ยุทธศาสตร์และกลยุทธ์** ประกอบด้วย 5 ยุทธศาสตร์ และ 19 กลยุทธ์ ดังนี้

**ยุทธศาสตร์ที่ 1** การพัฒนาการเกษตรและอุตสาหกรรมเกษตรตามหลักปรัชญาเศรษฐกิจพอเพียง

กลยุทธ์ที่ 1 พัฒนาระบบการผลิตสินค้าเกษตรให้ปลอดภัยและได้มาตรฐาน

กลยุทธ์ที่ 2 พัฒนาเกษตรกรและองค์กรให้มีความเข้มแข็ง

กลยุทธ์ที่ 3 การพัฒนาเพิ่มมูลค่าสินค้าเพื่อสร้างความเข้มแข็งด้านการตลาดสินค้าเกษตรและเชื่อมโยงเครือข่าย

กลยุทธ์ที่ 4 การพัฒนาจัดหาและพัฒนาแหล่งน้ำเพื่อการเกษตร

**ยุทธศาสตร์ที่ 2** การพัฒนาการค้า การลงทุน และการท่องเที่ยว

กลยุทธ์ที่ 1 พัฒนาส่งเสริมและสืบสานวัฒนธรรม ประเพณี ภูมิปัญญาท้องถิ่นสู่เศรษฐกิจสร้างสรรค์

กลยุทธ์ที่ 2 พัฒนาส่งเสริมและสนับสนุนด้านการท่องเที่ยว

กลยุทธ์ที่ 3 พัฒนาสร้างความเข้มแข็งของชุมชนและส่งเสริมอาชีพ

**ยุทธศาสตร์ที่ 3** การพัฒนาทรัพยากรมนุษย์เพื่อสร้างศักยภาพในการแข่งขัน

กลยุทธ์ที่ 1 พัฒนาส่งเสริมให้ชุมชนสามารถพึ่งพาตนเองได้

กลยุทธ์ที่ 2 พัฒนาระบบการศึกษาให้ทั่วถึง

กลยุทธ์ที่ 3 พัฒนาส่งเสริมและสนับสนุนการให้บริการสุขภาพอย่างทั่วถึง

**ยุทธศาสตร์ที่ 4** การพัฒนาทรัพยากรธรรมชาติและสิ่งแวดล้อม และพลังงานแบบบูรณาการอย่างสมดุลและยั่งยืน

กลยุทธ์ที่ 1 ส่งเสริมสนับสนุนสร้างจิตสำนึกและความตระหนัก การจัดการ การอนุรักษ์ และฟื้นฟูแหล่งทรัพยากรธรรมชาติอย่างยั่งยืน

กลยุทธ์ที่ 2 ส่งเสริมสนับสนุนการจัดการสิ่งแวดล้อมที่ดี

กลยุทธ์ที่ 3 การสาธิตและส่งเสริมด้านพลังงานและพลังงานทดแทน

**ยุทธศาสตร์ที่ 5** การบริหารกิจการบ้านเมืองที่ดีตามหลักธรรมาภิบาลและความมั่นคง

กลยุทธ์ที่ 1 พัฒนาและปรับปรุงโครงสร้างพื้นฐาน

กลยุทธ์ที่ 2 พัฒนาป้องกันและบรรเทาสาธารณภัย รักษาความสงบเรียบร้อย

กลยุทธ์ที่ 3 พัฒนาองค์กรและบุคลากร

กลยุทธ์ที่ 4 พัฒนาส่งเสริมและสนับสนุนการพัฒนาการเมืองการปกครอง

กลยุทธ์ที่ 5 กำหนดหลักสูตรการศึกษาเกี่ยวกับระบบประชาธิปไตยอันมี

พระมหากษัตริย์ทรงเป็นประมุข ในสถานศึกษาและประชาชนทั่วไป

กลยุทธ์ที่ 6 เสริมสร้างความรู้รักสามัคคีและเสริมสร้างความมั่นคงของชาติ

## 2. ยุทธศาสตร์ของเทศบาลตำบลกุสุมาลย์

### 2.1 วิสัยทัศน์

“กุสุมาลย์เมืองน่าอยู่ ผู้คนมีคุณภาพ น้อมนำเศรษฐกิจพอเพียง  
เคียงคู่ประเพณีวัฒนธรรม นำประชาพัฒนาสู่อาเซียน”

#### พันธกิจ

1. พัฒนากุสุมาลย์ให้เป็นเมืองน่าอยู่อาศัย มีระบบสาธารณสุขปโภค สาธารณูปการ และการคมนาคม สามารถให้บริการแก่ประชาชนอย่างทั่วถึง
2. ส่งเสริมและพัฒนาเกษตรกร สถาบันเกษตรกร และเศรษฐกิจชุมชนให้สามารถพึ่งตนเองได้
3. ส่งเสริมและดำเนินการจัดระเบียบชุมชนและสังคมให้เกิดความสงบเรียบร้อย
4. ส่งเสริมและสนับสนุนการวางแผนการลงทุน พาณิชยกรรม และการท่องเที่ยว
5. ส่งเสริมและอนุรักษ์ทรัพยากรธรรมชาติและสิ่งแวดล้อมให้เหมาะสมแก่การท่องเที่ยวและพักผ่อน
6. ส่งเสริมและอนุรักษ์ศิลปะ วัฒนธรรม ศาสนา จารีตประเพณีและภูมิปัญญาท้องถิ่น

#### เป้าหมายการพัฒนา

1. บ้านเมืองน่าอยู่อาศัย มีความมั่นคง ประชาชนมีระบบสาธารณสุขปโภคทั่วถึงและเส้นทางคมนาคม สะดวก ปลอดภัย
2. ประชาชนและชุมชนมีอาชีพ มีรายได้เพียงพอ มีการเก็บออมเงิน และมีคุณภาพชีวิตที่ดีขึ้น
3. ประชาชนและชุมชนมีความสงบเรียบร้อย มีความเอื้อเฟื้อต่อกัน ปราศจากภัยพิบัติต่าง ๆ และปัญหาเสพติด
4. เพื่อการวางแผนส่งเสริมการลงทุน การพาณิชยกรรมและการท่องเที่ยว
5. เพื่ออนุรักษ์ทรัพยากรธรรมชาติและสิ่งแวดล้อมให้ปราศจากมลพิษ และดำรงอยู่อย่างยั่งยืน
6. เพื่อให้ประชาชนมีส่วนร่วมในการอนุรักษ์ ศิลปะ วัฒนธรรม ศาสนา จารีตประเพณีและภูมิปัญญาท้องถิ่น

### 2.2 ยุทธศาสตร์

**ยุทธศาสตร์ที่ 1** การพัฒนาการเกษตรและอุตสาหกรรมการเกษตรตามหลักปรัชญาเศรษฐกิจพอเพียง

กลยุทธ์ที่ 1 พัฒนาระบบการผลิตสินค้าเกษตรให้ปลอดภัยและได้มาตรฐาน

กลยุทธ์ที่ 2 พัฒนาเกษตรกรและองค์กรให้มีความเข้มแข็ง

กลยุทธ์ที่ 3 การพัฒนาเพิ่มมูลค่าสินค้าเพื่อสร้างความเข้มแข็งด้านการตลาดสินค้าเกษตรและเชื่อมโยงเครือข่าย

กลยุทธ์ที่ 4 การพัฒนาจัดหาและพัฒนาแหล่งน้ำเพื่อการเกษตร

**ยุทธศาสตร์ที่ 2** การพัฒนาการค้า การลงทุน และการท่องเที่ยว

กลยุทธ์ที่ 1 พัฒนาส่งเสริมและสืบสานวัฒนธรรม ประเพณี ภูมิปัญญาท้องถิ่นสู่เศรษฐกิจสร้างสรรค์

กลยุทธ์ที่ 2 พัฒนาส่งเสริมและสนับสนุนด้านการท่องเที่ยว

กลยุทธ์ที่ 3 พัฒนาสร้างความเข้มแข็งของชุมชนและส่งเสริมอาชีพ

**ยุทธศาสตร์ที่ 3** การพัฒนาทรัพยากรมนุษย์เพื่อสร้างศักยภาพในการแข่งขัน

กลยุทธ์ที่ 1 พัฒนาส่งเสริมให้ชุมชนสามารถพึ่งพาตนเองได้

กลยุทธ์ที่ 2 พัฒนาระบบการศึกษาให้ทั่วถึง

กลยุทธ์ที่ 3 พัฒนาส่งเสริมและสนับสนุนการให้บริการสุขภาพอย่างทั่วถึง

**ยุทธศาสตร์ที่ 4** การพัฒนาทรัพยากรธรรมชาติและสิ่งแวดล้อม และพลังงานแบบบูรณาการอย่างสมดุลและยั่งยืน

กลยุทธ์ที่ 1 ส่งเสริมสนับสนุนสร้างจิตสำนึกและความตระหนัก การจัดการ การอนุรักษ์ และฟื้นฟูแหล่งทรัพยากรธรรมชาติอย่างยั่งยืน

กลยุทธ์ที่ 2 ส่งเสริมสนับสนุนการจัดการสิ่งแวดล้อมที่ดี

กลยุทธ์ที่ 3 การสาธิตและส่งเสริมด้านพลังงานและพลังงานทดแทน

**ยุทธศาสตร์ที่ 5** การบริหารกิจการบ้านเมืองที่ดีตามหลักธรรมาภิบาลและความมั่นคง

กลยุทธ์ที่ 1 พัฒนาและปรับปรุงโครงสร้างพื้นฐาน

กลยุทธ์ที่ 2 พัฒนาป้องกันและบรรเทาสาธารณภัย รักษาความสงบเรียบร้อย

กลยุทธ์ที่ 3 พัฒนาองค์กรและบุคลากร

กลยุทธ์ที่ 4 พัฒนาส่งเสริมและสนับสนุนการพัฒนาการเมืองการปกครอง

กลยุทธ์ที่ 5 กำหนดหลักสูตรการศึกษาเกี่ยวกับระบบประชาธิปไตยอันมี

พระมหากษัตริย์ทรงเป็นประมุข ในสถานศึกษาและประชาชนทั่วไป

### 2.3 เป้าประสงค์ ตัวชี้วัด ค่าเป้าหมาย กลยุทธ์

#### 2.3.1 ยุทธศาสตร์การพัฒนาการเกษตรและอุตสาหกรรมการเกษตรตามหลักปรัชญาเศรษฐกิจพอเพียง

เป้าประสงค์เชิงกลยุทธ์	ตัวชี้วัด	ค่าเป้าหมาย				กลยุทธ์	
		2561	2562	2563	2564		2565
1. มีการพัฒนาการเกษตรอย่างพอเพียง และพัฒนาอุตสาหกรรมการเกษตรสู่ความมั่นคงและยั่งยืน	1. ร้อยละของครัวเรือนของเกษตรกรที่ได้รับการส่งเสริมการเกษตรตามแนวปรัชญาเศรษฐกิจพอเพียง	10	10	10	10	10	ส่งเสริมการเกษตรตามปรัชญาเศรษฐกิจพอเพียง
	2. จำนวนโครงการ/กิจกรรมส่งเสริมการเกษตรตามปรัชญาเศรษฐกิจพอเพียง	3	3	3	3	3	

#### 2.3.2 ยุทธศาสตร์การพัฒนาการค้า การลงทุน และการท่องเที่ยว

เป้าประสงค์เชิงกลยุทธ์	ตัวชี้วัด	ค่าเป้าหมาย				กลยุทธ์	
		2561	2562	2563	2564		2565
1. มีการพัฒนาผลิตภัณฑ์ชุมชนให้มีคุณภาพ	1. ร้อยละของจำนวนผลิตภัณฑ์ชุมชนที่ได้รับการพัฒนาเพิ่มขึ้น	5	5	5	5	5	ส่งเสริม/ถ่ายทอดให้ความรู้ในด้านการพัฒนาสินค้าและผลิตภัณฑ์
	2. กุศุมวลย์เป็นแหล่งท่องเที่ยวเชิงวัฒนธรรม	10	10	10	10	10	
	3. จำนวนโครงการ/กิจกรรมส่งเสริมประเพณีสำคัญ	5	5	5	5	5	

2.3.3 ยุทธศาสตร์การพัฒนาทรัพยากรมนุษย์เพื่อสร้างศักยภาพในการแข่งขัน

เป้าประสงค์เชิงกลยุทธ์	ตัวชี้วัด	ค่าเป้าหมาย				กลยุทธ์	
		2561	2562	2563	2564		2565
1. ประชาชนมีคุณภาพชีวิตที่ดี และดำรงชีวิตตามปรัชญาเศรษฐกิจพอเพียง	ร้อยละของครัวเรือนที่ผ่านเกณฑ์ จปฐ.เพิ่มขึ้นจากปีที่ผ่านมา	2	2	2	2	2	ส่งเสริมคุณภาพชีวิตของประชาชนตามปรัชญาเศรษฐกิจพอเพียง
2. มีการพัฒนาครอบครัว ชุมชน และส่งเสริมให้ชุมชนมีความเข้มแข็งพึ่งพาตนเองได้	จำนวนโครงการ/กิจกรรมส่งเสริมครอบครัว ชุมชน และสังคมเข้มแข็ง	3	3	3	3	3	ส่งเสริมสนับสนุนครอบครัว ชุมชน และสังคม ผู้ครอบครัวเข้มแข็ง และสังคมเข้มแข็ง

21

2.3.4 ยุทธศาสตร์การพัฒนาทรัพยากรธรรมชาติและสิ่งแวดล้อมอย่างสมดุลยั่งยืน

เป้าประสงค์เชิงกลยุทธ์	ตัวชี้วัด	ค่าเป้าหมาย				กลยุทธ์	
		2561	2562	2563	2564		2565
1. เพิ่มพื้นที่สีเขียว อนุรักษ์และฟื้นฟูป่าไม้ที่มีความอุดมสมบูรณ์	ร้อยละของพื้นที่ป่าอนุรักษ์ที่มีความอุดมสมบูรณ์	20	20	20	20	20	1. เฝ้าระวังคุ้มครองและฟื้นฟูพื้นที่ป่าอนุรักษ์ด้วยการมีส่วนร่วมของประชาชน 2. ส่งเสริมสนับสนุนการปลูกป่าในพื้นที่สาธารณะประโยชน์ของชุมชน และสิทธิของครอบครองของประชาชน
2. การรักษาความสะอาดและลดปริมาณขยะในชุมชน	ร้อยละของปริมาณขยะที่ลดลง	20	20	20	20	20	ส่งเสริมสนับสนุนในการบริหารจัดการขยะในชุมชน

2.3.5 ยุทธศาสตร์การบริหารกิจการบ้านเมืองที่ดีตามหลักธรรมาภิบาล

เป้าประสงค์เชิงกลยุทธ์	ตัวชี้วัด	ค่าเป้าหมาย				กลยุทธ์
		2561	2562	2563	2564	
1. มีการบริหารกิจการบ้านเมืองที่ดีตามหลักธรรมาภิบาลในการบริหารงาน	1. ร้อยละของจำนวนบุคลากรของเทศบาลตำบลกุสุมาลย์เข้ารับการฝึกอบรมการบริหารกิจการบ้านเมืองที่ดี	90	90	90	90	ส่งเสริมสนับสนุนให้บุคลากรสถาบันหลักของชาติและสร้างความสมานฉันท์ปกป้องต่อองในหมู่ประชาชน
	2. จำนวนโครงการ/กิจกรรมในการเสริมสร้างความรักและหวงแหนสถาบันหลักของชาติ	5	5	5	5	5
2. มีการพัฒนาและปรับปรุงโครงสร้างพื้นฐาน	จำนวนโครงการ/กิจกรรมโครงการก่อสร้าง	7	7	7	7	ส่งเสริมสนับสนุนให้มีการพัฒนาและปรับปรุงโครงสร้างพื้นฐานอย่างเพียงพอ
3. มีการบริการประชาชนอย่างประทับใจ	1. ร้อยละของความพึงพอใจของประชาชนในการให้บริการของเทศบาลตำบลกุสุมาลย์	80	80	80	80	พัฒนาสมรรถนะบุคลากรของเทศบาลตำบลกุสุมาลย์ให้มีสมรรถนะสูง
	2. จำนวนโครงการ/กิจกรรมด้านการให้บริการสาธารณะ	3	3	3	3	3

## 2.7 จุดยืนทางยุทธศาสตร์ตำบลกุสุมาลย์

จุดยืนเทศบาลตำบลกุสุมาลย์

- ต้องมีเป้าหมายเพื่อตอบสนองความต้องการของประชาชนในพื้นที่
- ต้องมีการบริหารยุทธศาสตร์
- ความสอดคล้องของยุทธศาสตร์ประเทศกับท้องถิ่น
- ภารกิจขององค์กรปกครองส่วนท้องถิ่นมีจำนวนมาก
- ความสอดคล้องสิ่งที่ทำกับสิ่งที่ต้องการ
- ความต้องการของประชาชนซึ่งเป็นผู้รับบริการ
- ทรัพยากรมีอยู่อย่างจำกัด
- การวัดผลสัมฤทธิ์ของงาน

สร้างความเข้าใจกับหน่วยงานที่เกี่ยวข้อง

- สร้างความเข้าใจกับฝ่ายต่างๆ ในองค์กรปกครองส่วนท้องถิ่น
- สร้างความเข้าใจกับประชาชน ศึกษาสำรวจปัญหา และความต้องการที่แท้จริง
- แต่งตั้งคณะทำงานฝึกอบรมเสริมสร้างความรู้

ปัจจัยความสำเร็จ

- ผู้บริหารเทศบาล
- ความร่วมมือของบุคลากรในเทศบาล
- การมีส่วนร่วม ระดับการมีส่วนร่วมของประชาชน
- การประสานและสนับสนุนจากภาคีภาครัฐและเอกชน
- ระบบฐานข้อมูล
- การเผยแพร่ข้อมูลข่าวสาร

บทบาทขององค์กรปกครองส่วนท้องถิ่นและผู้ที่เกี่ยวข้อง

- ผู้บริหารท้องถิ่น
  - ผู้นำให้นโยบาย ติดตามประเมินผล
- บุคลากรในองค์กรปกครองส่วนท้องถิ่น
  - ร่วมเป็นคณะกรรมการ ประสานงานระหว่างฝ่าย สร้างบรรยากาศการทำงานที่ดี
- ประชาชนในท้องถิ่น และผู้รับบริการอื่นๆ
  - ร่วมเป็นคณะกรรมการ ให้ข้อมูลและร่วมกำหนดความต้องการ
  - หน่วยงานราชการ สนับสนุนข้อมูล ความรู้ทางวิชาการ



## 2.8 ความเชื่อมโยงของยุทธศาสตร์ในภาพรวม

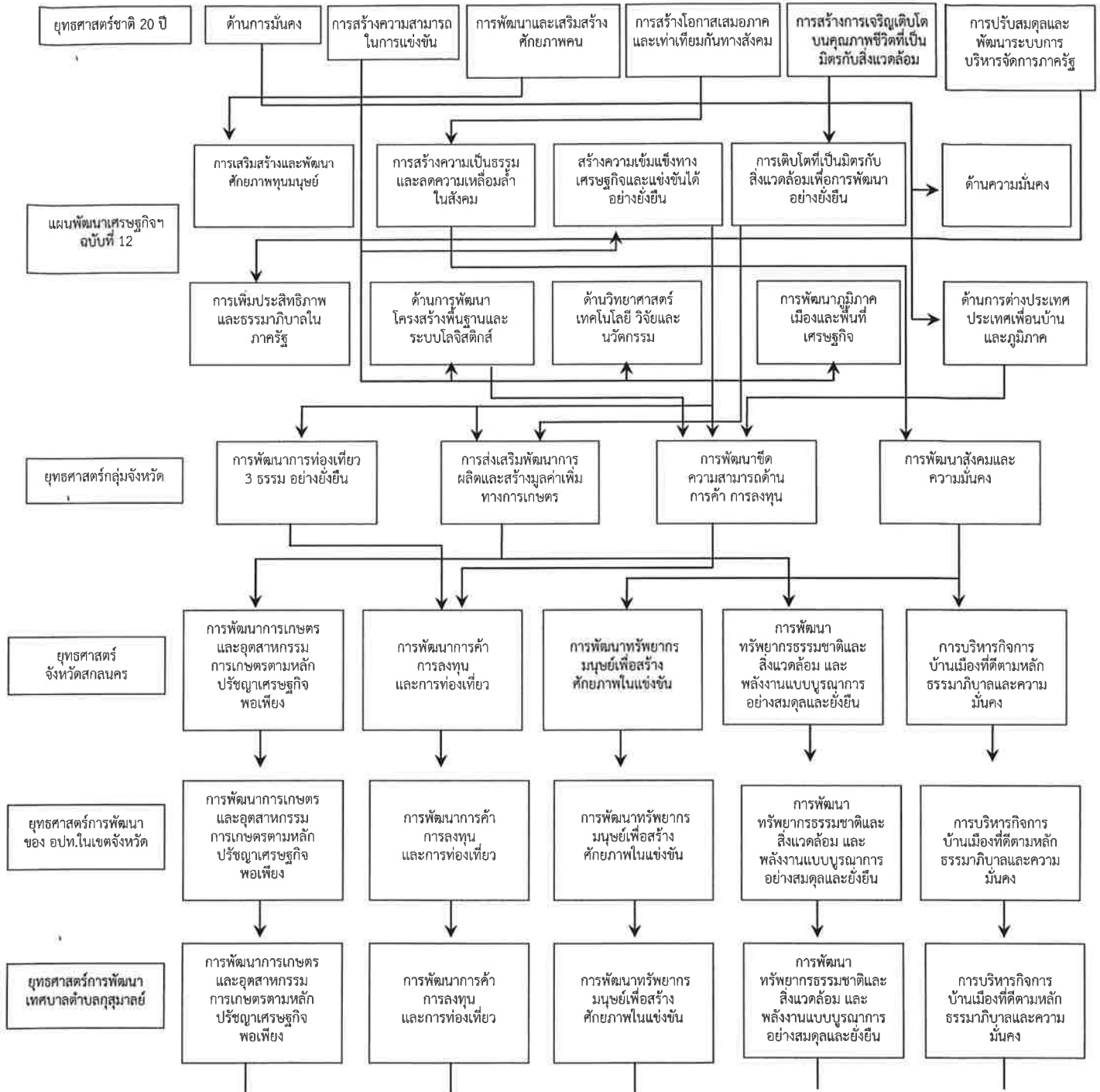

## 2.8 ความเชื่อมโยงของยุทธศาสตร์ในภาพรวม

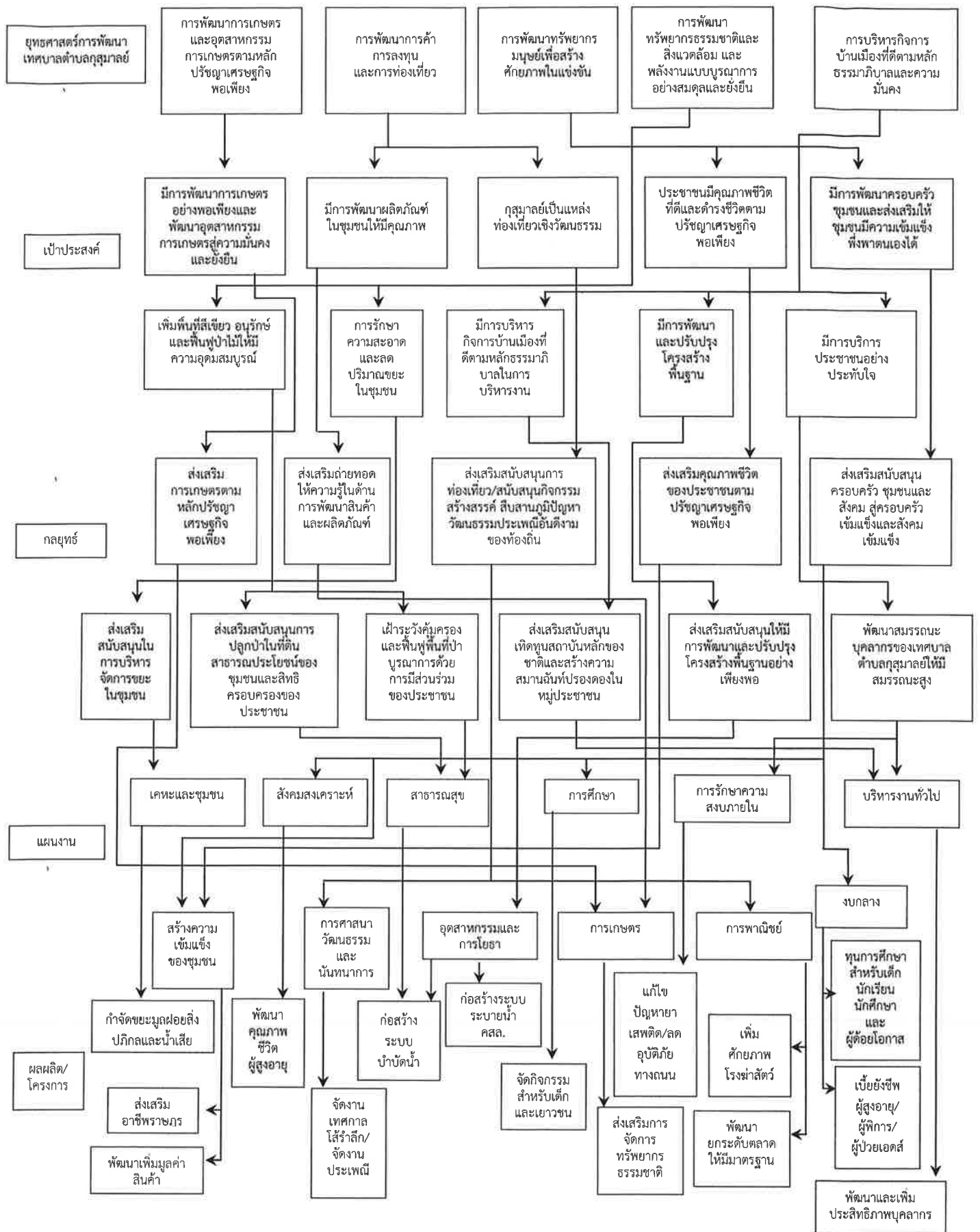

### 3. การวิเคราะห์เพื่อพัฒนาท้องถิ่น

#### 3.1 การวิเคราะห์กรอบการทำยุทธศาสตร์ของเทศบาลตำบลกุสุมาลย์

การวิเคราะห์โดยใช้ SWOT Analysis

#### จุดแข็ง (STENGTH : S)

##### 1. ด้านโครงสร้างการบริหาร

- เป็นเทศบาลที่มีพื้นที่ขนาดเล็กที่มีความพร้อมด้านการให้บริการ
- ผู้บริหารท้องถิ่นสามารถกำหนดนโยบายได้ภายใต้กรอบของกฎหมาย
- โครงสร้างส่วนราชการมีการแบ่งหน้าที่ และความรับผิดชอบอย่างชัดเจน
- ชุมชนมีส่วนร่วมในการติดตาม ตรวจสอบการบริหารงาน

##### 2 ด้านบุคลากร

- บุคลากรส่วนใหญ่มีภูมิลำเนาอยู่ในพื้นที่ ทำให้เข้าใจวัฒนธรรมและปัญหาของท้องถิ่น
- บุคลากรมีการพัฒนาตนเองโดยการประชุม ฝึกอบรมและศึกษาต่อในระดับที่สูงขึ้น

##### 3 ด้านงบประมาณ

- มีงบประมาณเพื่อใช้ในการพัฒนาท้องถิ่น
- สามารถจัดเก็บรายได้เป็นบางประเภท

##### 4 ด้านกฎหมาย/ระเบียบ

- มีระเบียบว่าด้วยการจัดทำแผนพัฒนาขององค์กรปกครองส่วนท้องถิ่นของตนเอง
- มีระเบียบว่าด้วยวิธีการงบประมาณและการพัสดุที่เป็นของตนเอง
- มีกฎหมายและระเบียบอื่นๆ ที่เกี่ยวข้องกับองค์กรปกครองส่วนท้องถิ่น

##### 5 ด้านเครื่องมือ/ อุปกรณ์

- มีเครื่องมือที่ทันสมัย เหมาะสมกับงาน
- มีการนำระบบเทคโนโลยีสารสนเทศมาใช้ในการปฏิบัติงาน

##### 6 ด้านการประสานงาน/ความร่วมมือ

- ผู้บริหาร และสมาชิกสภาเทศบาลและเจ้าหน้าที่ผู้ปฏิบัติงาน เป็นผู้ประสานงานกับประชาชนในพื้นที่

- บุคลากรให้ความร่วมมือกับฝ่ายบริหารและฝ่ายนิติบัญญัติอย่างดี
- ชุมชนให้ความร่วมมือในกิจกรรมต่างๆ ได้ดี

##### 7 ด้านสถานที่/การคมนาคม

- สถานที่ตั้งสำนักงานมีบริเวณกว้างขวาง
- การคมนาคมสะดวก มีเส้นทางสายหลักและรถประจำทางผ่าน
- รองรับการเจริญเติบโต ทางด้านเศรษฐกิจ

##### 8 ด้านระบบข้อมูล

- เป็นศูนย์ข้อมูลข่าวสารของเทศบาล
- มีเว็บไซต์ของเทศบาล
- มีระบบอินเทอร์เน็ต และเครือข่ายอินเทอร์เน็ตให้บริการแก่ประชาชน

## จุดอ่อน (WEAKNESS : W)

### 1 ด้านโครงสร้างการบริหารงาน

- การบริหารขาดความเป็นอิสระเท่าที่ควร เนื่องจากบางเรื่องต้องให้ส่วนกลางเป็นผู้กำหนด ทำให้ประชาชนสูญเสียโอกาสในการพัฒนา

### 2 ด้านบุคลากร

- บุคลากรมีการโอน (ย้าย) บ่อย ทำให้การทำงานไม่ต่อเนื่อง
- บุคลากรไม่เพียงพอที่จะรองรับภารกิจทั้งที่เป็นอำนาจหน้าที่ที่ต้องทำและภารกิจที่ได้รับการถ่ายโอน
- บุคลากรขาดความรัก ความสามัคคี การมีส่วนร่วมเป็นน้ำหนึ่งใจเดียวกัน
- บุคลากรบางคนยังขาดการพัฒนาศักยภาพและขาดทักษะประสบการณ์ ไม่เรียนรู้งาน

### 3 ด้านงบประมาณ

- ขาดการจัดสรรงบประมาณด้านการพัฒนารายได้ของประชาชน
- ค่าใช้จ่ายด้านสาธารณสุขูปโภคสูงขึ้น
- ภาษีบางประเภทไม่สามารถจัดเก็บได้เองและเทศบาลยังจัดหารายได้เองได้น้อย

### 4 ด้านเครื่องมือ/อุปกรณ์

- เครื่องมือ เครื่องใช้บางประเภทมีสภาพเก่ามาก ทำให้เสียค่าซ่อมบำรุงจำนวนมาก
- ขาดการควบคุมดูแล รักษา ทำให้สูญหายหรือมีอายุการใช้งานสั้นลง
- ขาดความรู้ด้านการดูแลเครื่องใช้สำนักงาน

### 5 ด้านการบริหารจัดการภายในองค์กร

- การเบิกจ่ายงบประมาณล่าช้า ไม่มีมาตรฐานกำหนดที่แน่นอน ทำให้เกิดปัญหาเกี่ยวกับหน่วยงานตรวจสอบ เช่น สำนักงานตรวจเงินแผ่นดิน เป็นต้น
- ขาดการประสานงานภายในองค์กร ไม่มีการปรับปรุงให้เหมาะสม
- ขั้นตอนการเสนอหนังสือมีมากเกินไป

### 6 ด้านกฎหมาย/ระเบียบ

- ขั้นตอนการปฏิบัติตามกฎหมาย/ระเบียบและหนังสือสั่งการมีมากเกินไป ทำให้เกิดความล่าช้า
- กฎหมาย/ระเบียบไม่ทันต่อเหตุการณ์
- พยายามเลี่ยงกฎหมาย/ระเบียบ

### 7 ด้านระบบข้อมูล

- ไม่มีการจัดเก็บข้อมูลอย่างเป็นระบบ
- การค้นหาข้อมูลและการรับรู้ข้อมูลข่าวสารล่าช้า
- ไม่ให้ความสำคัญกับการจัดเก็บข้อมูลที่สำคัญต่างๆ

## โอกาส (OPPORTUNITY : O)

### 1 ด้านกฎหมาย/ระเบียบ/นโยบาย

- มีกฎหมายกำหนดให้องค์กรปกครองส่วนท้องถิ่นเป็นอิสระในการกำหนดนโยบายการปกครอง การบริหารงานบุคคล การเงินและการคลัง และอำนาจหน้าที่ของตนเอง

- มีพระราชบัญญัติกำหนดแผนและขั้นตอนการกระจายอำนาจให้แก่องค์กรปกครองส่วนท้องถิ่น พ.ศ. 2542 กำหนดอย่างชัดเจนในการให้บริการอย่างชัดเจน

- นโยบายการบริหารราชการแผ่นดินของคณะรัฐมนตรี

## 2 ด้านทรัพยากรที่ใช้ในการพัฒนา

- มีงบประมาณที่ได้รับการจัดสรรจากรัฐบาลเพิ่มมากขึ้น

- มีแรงงานภาคการเกษตรพร้อมที่จะทำงานจำนวนมาก

- พื้นที่เหมาะสมสำหรับภาคการเกษตรและเลี้ยงสัตว์

- มีสถานที่ท่องเที่ยวที่สำคัญคือ ศูนย์วัฒนธรรมไทโส้สามารถพัฒนาให้เป็นแหล่งท่องเที่ยวที่มี

ศักยภาพ

## 3. ด้านสังคม

- ชุมชนให้ความสำคัญกับการมีส่วนร่วมในกิจกรรมของเทศบาลมากขึ้น

- กลุ่มอาชีพ กลุ่มนันทนาการ สถานศึกษา และงานด้านศาสนา ให้ความร่วมมือและขอรับการสนับสนุนงบประมาณมากขึ้น

- มีประเพณี วัฒนธรรม และภาษาพูดที่เป็นเอกลักษณ์

## 4. ด้านเทคโนโลยี

- มีการประชาสัมพันธ์ภารกิจและอำนาจหน้าที่ของเทศบาลผ่านสื่อต่างๆ อย่างต่อเนื่อง

- เทคโนโลยีการสื่อสารทันสมัยสามารถค้นหาข้อมูล และสื่อสารได้อย่างรวดเร็ว

## อุปสรรค (THREAT : T)

### 1. ด้านนโยบายของรัฐบาล

- นโยบายด้านการถ่ายโอนภารกิจ ยังขาดความต่อเนื่อง

- กฎหมาย/ระเบียบ มีมากเกินไป ไม่ทันเหตุการณ์ปัจจุบัน

### 2. ด้านทรัพยากรที่ใช้ในการพัฒนา

- งบประมาณที่รัฐจัดสรรให้มีความล่าช้า

- ประชาชนมีการอพยพแรงงานไปทำงานที่อื่น

- ขาดการส่งเสริมอาชีพและสนับสนุนปัจจัยการผลิตหลังฤดูเก็บเกี่ยว

- ขาดตลาดรองรับผลผลิต

### 3. ด้านสังคม

- ประชาชนมีความยากจน ไม่มีอาชีพ ไม่มีรายได้เพียงพอ

- ค่านิยมในการบริโภคไม่ถูกสุขลักษณะ ทำให้มีปัญหาสุขภาพ

- ไม่ปฏิบัติตามหลักศาสนา ทำให้เกิดความขัดแย้งในสังคม

- ประชาชนยังมีอคติต่อหน่วยงานของรัฐ

### 4. ด้านเทคโนโลยี

- ประชาชนยังขาดความรู้ในการใช้เทคโนโลยีสมัยใหม่ในการเข้าถึงข้อมูล

- การเชื่อมโยงเครือข่ายยังมีอยู่อย่างจำกัด

### 3.2 การประเมินสถานการณ์สภาพแวดล้อมภายนอกที่เกี่ยวข้อง

3.2.1 การเปลี่ยนแปลงทางโลกาภิวัตน์ การสื่อสารไร้พรมแดน ทำให้เกิดค่านิยมทางวัฒนธรรม ตะวันตก แก่ประชาชนและเยาวชนรุ่นใหม่ในสังคมท้องถิ่น ประชาคมและเยาวชนหันมาบริโภคสินค้า ฟุ่มเฟือย การรับสื่อโฆษณา สื่อสิ่งพิมพ์ ที่มอมเมาประชาชน โดยไม่มีการพิจารณาอย่างรอบคอบ ก่อให้เกิดผลกระทบทางด้านสังคม และวัฒนธรรมบริโภคนิยม เยาวชนขาดความรับผิดชอบต่อตนเอง และสังคม เช่น การก่อเหตุทะเลาะวิวาท ซึ่งส่งผลกระทบต่อวัฒนธรรมไทย วัฒนธรรมท้องถิ่น ที่ดี และมีมาแต่ดั้งเดิม

3.2.2 ภาวะการแข่งขันทางสังคมท้องถิ่น เช่น การสร้างฐานะ ความร่ำรวยให้กับครอบครัว การเอาตัวรอด เป็นอุปสรรคอย่างยิ่งต่อการพัฒนา โดยเฉพาะกิจกรรมกลุ่มอาชีพต่าง ๆ ขาดความรู้ ความเข้าใจ และไม่ให้ความสำคัญต่อกิจกรรมพัฒนากลุ่ม ตลอดจนขาดผู้นำที่มีความสามารถและเข้มแข็ง ในการนำพา กลุ่มอาชีพ กลุ่มต่างๆ ให้เจริญก้าวหน้า



## ส่วนที่ 3

## การนำแผนพัฒนาท้องถิ่นไปสู่การปฏิบัติ

## 1. ยุทธศาสตร์การพัฒนาและแผนงาน

ที่	ยุทธศาสตร์	ด้าน	แผนงาน	หน่วยงาน รับผิดชอบหลัก	หน่วยงาน สนับสนุน
1	การพัฒนาการเกษตรและ อุตสาหกรรมการเกษตรตาม หลักปรัชญาเศรษฐกิจพอเพียง	บริการชุมชนและ สังคม	สร้างความเข้มแข็ง ของชุมชน	สำนักปลัดเทศบาล	
		การเศรษฐกิจ การดำเนินงานอื่น	การเกษตร	กองสาธารณสุขและ สิ่งแวดล้อม	
				กองช่าง	
บริการชุมชนและ สังคม	เคหะและชุมชน	กองสาธารณสุขและ สิ่งแวดล้อม			
2	พัฒนาการค้า การลงทุน และการท่องเที่ยว	บริการชุมชนและ สังคม	สร้างความเข้มแข็ง ของชุมชน	สำนักปลัดเทศบาล	
			การศาสนา วัฒนธรรมและ นันทนาการ	กองการศึกษา	
			เคหะและชุมชน	กองสาธารณสุขและ สิ่งแวดล้อม	
		การเศรษฐกิจ	การพาณิชย์	กองสาธารณสุขและ สิ่งแวดล้อม	
3	พัฒนาทรัพยากรมนุษย์เพื่อ สร้างศักยภาพในการแข่งขัน	บริหารทั่วไป	บริหารทั่วไป	กองวิชาการและ แผนงาน	
		บริการชุมชนและ สังคม	การศึกษา	กองการศึกษา	
			สาธารณสุข	กองสาธารณสุขและ สิ่งแวดล้อม	
			สังคมสงเคราะห์	สำนักปลัดเทศบาล	
			เคหะและชุมชน	กองสาธารณสุขและ สิ่งแวดล้อม	
			การศาสนา วัฒนธรรมและ นันทนาการ	กองการศึกษา	
		การเศรษฐกิจ	การเกษตร	กองสาธารณสุขและ สิ่งแวดล้อม	
			การพาณิชย์	กองสาธารณสุขและ สิ่งแวดล้อม	
		การดำเนินงานอื่น	งบกลาง	สำนักปลัดเทศบาล	
กองสาธารณสุขและ สิ่งแวดล้อม					



ที่	ยุทธศาสตร์	ด้าน	แผนงาน	หน่วยงานรับผิดชอบหลัก	หน่วยงานสนับสนุน
4	การพัฒนาทรัพยากรธรรมชาติและสิ่งแวดล้อม และพลังงาน แบบบูรณาการอย่างสมดุลและยั่งยืน	บริการชุมชนและสังคม	เคหะและชุมชน	กองสาธารณสุขและสิ่งแวดล้อม	
		การเศรษฐกิจ	การเกษตร	กองสาธารณสุขและสิ่งแวดล้อม	
5	การบริหารกิจการบ้านเมืองที่ดี ตามหลักธรรมาภิบาลและความมั่นคง	บริหารทั่วไป	บริหารงานทั่วไป	สำนักปลัดเทศบาล	
				กองวิชาการและแผนงาน	
				กองคลัง	
			การรักษาความสงบภายใน	งานป้องกันฯ สำนักปลัดเทศบาล	
		บริการชุมชนและสังคม	การศึกษา	กองการศึกษา	
			สาธารณสุข	กองสาธารณสุขและสิ่งแวดล้อม	
			เคหะและชุมชน	กองสาธารณสุขและสิ่งแวดล้อม	
			การศาสนา วัฒนธรรม และนันทนาการ	กองการศึกษา	
		การเศรษฐกิจ	อุตสาหกรรมและการโยธา	กองช่าง	

## 2. บัญชีโครงการพัฒนาเทศบาลตำบลกุสุมาลย์

สรุปบัญชีโครงการพัฒนา  
แผนพัฒนาท้องถิ่น (พ.ศ. 2561-2565)

เทศบาลตำบลสุเมธาลัย อำเภอสุเมธาลัย จังหวัดสุพรรณบุรี

	ปี 2561		ปี 2562		ปี 2563		ปี 2564		ปี 2565		รวม 5 ปี	
	จำนวนโครงการ	งบประมาณ (บาท)	จำนวนโครงการ	งบประมาณ (บาท)	จำนวนโครงการ	งบประมาณ (บาท)	จำนวนโครงการ	งบประมาณ (บาท)	จำนวนโครงการ	งบประมาณ (บาท)	จำนวนโครงการ	งบประมาณ (บาท)
1) ยุทธศาสตร์การพัฒนาการเกษตรและอุตสาหกรรมการเกษตรตามหลักและสิ่งแวดล้อมแบบบูรณาการอย่าง												
1.1 แผนงานสร้างความเข้มแข็งของชุมชน	1	20,000	-	-	2	40,000	1	20,000	1	20,000	5	100,000
1.2 แผนงานการเกษตร	1	478,000	-	-	2	350,000	1	200,000	1	200,000	5	1,228,000
1.3 แผนงานเคหะและชุมชน	-	-	1	200,000	-	-	-	-	-	-	1	200,000
รวม	2	498,000	1	200,000	4	390,000	2	220,000	2	220,000	11	1,528,000
2) ยุทธศาสตร์การพัฒนาการค้าการลงทุน และการท่องเที่ยว												
2.1 แผนงานสร้างความเข้มแข็งของชุมชน	2	80,000	2	80,000	2	120,000	2	120,000	2	120,000	10	520,000
2.2 แผนงานการศึกษา	6	610,000	6	610,000	7	675,000	7	675,000	7	675,000	33	2,570,000
2.3 แผนงานการพาณิชย์	-	-	3	780,000	2	700,000	-	-	-	-	5	1,480,000
2.4 แผนงานเคหะและชุมชน	-	-	1	100,000	-	-	-	-	-	-	1	100,000
รวม	8	690,000	12	1,470,000	11	1,495,000	9	795,000	9	795,000	49	4,670,000
3) ยุทธศาสตร์การพัฒนาทรัพยากรมนุษย์เพื่อสร้างศักยภาพในการแข่งขัน												
3.1 แผนงานบริหารงานทั่วไป	1	20,000	2	110,000	1	20,000	1	20,000	1	20,000	6	190,000
3.2 แผนงานการศึกษา	8	5,211,100	8	5,148,890	7	5,772,390	6	5,732,390	6	5,732,390	35	27,597,160
3.3 แผนงานสาธารณสุข	3	250,000	6	340,000	7	345,000	7	345,000	7	345,000	30	1,625,000
3.4 แผนงานสังคมสงเคราะห์	-	-	2	55,000	2	60,000	2	60,000	2	60,000	8	235,000
3.5 แผนงานการศึกษา	1	50,000	1	50,000	1	50,000	1	50,000	1	50,000	5	250,000
3.6 แผนงานการพาณิชย์	-	-	1	830,000	1	500,000	1	500,000	1	500,000	3	1,830,000
3.7 แผนงานงบกลาง	6	4,425,600	6	5,320,000	6	5,320,000	6	5,320,000	6	5,320,000	24	25,705,600
รวม	19	9,956,700	26	11,853,890	25	12,067,390	24	12,027,390	23	11,527,390	111	57,432,760

สรุปบัญชีโครงการพัฒนา  
แผนพัฒนาท้องถิ่น (พ.ศ. 2561-2565)

## เทศบาลตำบลกุสุมาลย์ อำเภอกุสุมาลย์ จังหวัดสุพรรณบุรี

ยุทธศาสตร์	ปี 2561		ปี 2562		ปี 2563		ปี 2564		ปี 2565		รวม 5 ปี	
	จำนวนโครงการ	งบประมาณ (บาท)	จำนวนโครงการ	งบประมาณ (บาท)	จำนวนโครงการ	งบประมาณ (บาท)	จำนวนโครงการ	งบประมาณ (บาท)	จำนวนโครงการ	งบประมาณ (บาท)	จำนวนโครงการ	งบประมาณ (บาท)
4. ยุทธศาสตร์การพัฒนาทรัพยากรธรรมชาติและสิ่งแวดล้อม และพลังงานแบบบูรณาการอย่างสมดุลและยั่งยืน												
4.1 แผนงานคณะและชุมชน	2	1,600,000	3	4,600,000	2	1,600,000	2	7,600,000	3	1,600,000	12	17,000,000
4.2 แผนงานการเกษตร	1	40,000	1	40,000	1	40,000	1	40,000	1	40,000	5	200,000
รวม	3	1,640,000	4	4,640,000	3	1,640,000	3	7,640,000	4	1,640,000	17	17,200,000
5. ยุทธศาสตร์การบริหารกิจการบ้านเมืองที่ดี												
ตามหลักการธรรมาภิบาลและความมั่นคง												
5.1 แผนงานบริหารงานทั่วไป	23	1,574,500	39	2,312,500	13	1,037,000	13	1,037,000	13	1,037,000	101	6,998,000
5.2 แผนงานการรักษาความสงบภายใน	6	805,000	11	755,000	7	830,000	6	430,000	6	530,000	36	3,350,000
5.3 แผนงานการศึกษา	3	236,000	5	70,000	-	-	-	-	-	-	8	306,000
5.4 แผนงานสาธารณสุข	3	536,000	8	740,000	1	30,000	2	530,000	1	30,000	15	1,866,000
5.5 แผนงานคณะและชุมชน	2	660,000	8	729,570	1	20,000	1	20,000	1	20,000	13	1,449,570
5.6 แผนงานการศาสนา วัฒนธรรมและนันทนาการ	2	80,000	2	180,000	2	180,000	2	180,000	2	180,000	10	800,000
5.7 แผนงานอุตสาหกรรมและการโยธา	27	9,382,000	13	3,717,500	15	5,090,000	5	1,600,000	1	100,000	61	19,889,500
รวม	66	13,273,500	86	8,504,570	39	7,187,000	29	3,797,000	24	1,897,000	244	34,659,070
รวมทั้งสิ้น	98	26,058,200	129	26,668,460	81	22,739,390	67	24,479,390	62	16,079,390	431	115,449,830

รายละเอียดโครงการพัฒนา

แบบ ผ. 02

แผนพัฒนาท้องถิ่น (พ.ศ. 2561-2565)

เทศบาลตำบลกุสุมาลย์ อำเภอกุสุมาลย์ จังหวัดสกลนคร

ยุทธศาสตร์จังหวัดที่ 1 การพัฒนาการเกษตรและอุตสาหกรรมบริการเกษตรตามหลักปรัชญาเศรษฐกิจพอเพียง

ยุทธศาสตร์การพัฒนาขององค์กรปกครองส่วนท้องถิ่นในเขตจังหวัดสกลนครที่ 1 การพัฒนาการเกษตรและอุตสาหกรรมบริการเกษตรตามหลักปรัชญาเศรษฐกิจพอเพียง

1. ยุทธศาสตร์การพัฒนาการเกษตรและอุตสาหกรรมบริการเกษตรตามหลักปรัชญาเศรษฐกิจพอเพียง

แผนงาน สร้างความเข้มแข็งของชุมชน

ที่	โครงการ	วัตถุประสงค์	เป้าหมาย (ผลผลิตของโครงการ)	งบประมาณและที่ผ่านมา					ตัวชี้วัด (KPI)	ผลลัพธ์ที่คาดว่าจะได้รับ	หน่วยงานรับผิดชอบหลัก	
				2561 (บาท)	2562 (บาท)	2563 (บาท)	2564 (บาท)	2565 (บาท)				
1	ส่งเสริมกระบวนการผลิตสินค้าเกษตรให้ปลอดภัยและได้มาตรฐาน	เพื่อให้เกษตรกรมีความรู้ในการผลิตสินค้าการเกษตรที่ปลอดภัยและได้มาตรฐาน	จัดฝึกอบรมเกษตรกร จำนวน 1 ครั้ง	-	-	20,000	20,000	20,000	-	จำนวนผู้เข้าร่วม 30 คน	-เกษตรกรผลิตสินค้าการเกษตรที่ปลอดภัยและได้มาตรฐาน	สำนักปลัดเทศบาล
2	พัฒนาเพิ่มมูลค่าสินค้าเพื่อสร้างความเข้มแข็ง	เพื่อส่งเสริมให้ประชาชนได้เพิ่มมูลค่าของสินค้าและมีรายได้เพิ่มขึ้น	จัดฝึกอบรมให้ความรู้ จำนวน 1 ครั้ง	20,000	-	20,000	-	-	-	จำนวนผู้เข้าร่วมโครงการ 50 คน	ประชาชนได้เพิ่มมูลค่าของสินค้า และมีรายได้เพิ่มขึ้น	สำนักปลัดเทศบาล
รวม	2 โครงการ	-	-	20,000	-	40,000	20,000	20,000	-	-	-	-

## แผนงานการเกษตร

ที่	โครงการ	วัตถุประสงค์	เป้าหมาย (ผลผลิตของโครงการ)	งบประมาณและที่ผ่านมา					ตัวชี้วัด (KPI)	ผลลัพธ์ที่คาดว่าจะได้รับ	หน่วยงาน รับผิดชอบหลัก
				2561 (บาท)	2562 (บาท)	2563 (บาท)	2564 (บาท)	2565 (บาท)			
1	โครงการพัฒนาและฟื้นฟูแหล่งน้ำ	เพื่อบำบัดฟื้นฟูคุณภาพน้ำ	จัดโครงการ/กิจกรรม เพื่อพัฒนาแหล่งน้ำในเขตเทศบาล	-	-	200,000	200,000	200,000	-ร้อยละ 80 ครึ่งเรือน ประชาชนที่ ได้ใช้ประโยชน์จาก แหล่งน้ำ	คำห้วยและแหล่งน้ำมีคุณภาพที่ดีขึ้น ประชาชนมีส่วนร่วมในการอนุรักษ์น้ำ	กองสาธารณสุขและสิ่งแวดล้อม
2	โครงการขุดสระเก็บน้ำ สระหลวงสามัคคี	-เพื่อให้มีแหล่งกักเก็บน้ำเพื่อใช้สำหรับอุปโภค-บริโภค ในช่วงฤดูแล้ง	-ขุดสระเก็บน้ำขนาดปากบนกว้าง 36.00 ม. ยาว 85.00 ม. ลึก 4.00 ม. - ตามแบบเทศบาลตำบลกุสุมาลย์ เลขที่ 9/2560 พิกัดตำแหน่ง 48 Q 0429719 UTM 1915209	478,000	-	-	-	-	-มีสระกักเก็บน้ำได้มากขึ้น -ประชาชนมีน้ำเพื่อ การเกษตรมากขึ้น	มีแหล่งน้ำกักเก็บน้ำเพื่อใช้ในการอุปโภค-บริโภค ในช่วงฤดูแล้ง	กองช่าง
3	โครงการขุดร่องห้วยสะมะกอ	เพื่อเพิ่มพื้นที่รับน้ำและกักเก็บน้ำไว้ใช้ทำการเกษตรในฤดูแล้ง	ขนาดปากบนกว้าง 7.00 เมตร ปากล่างกว้าง 4.00 เมตร ยาว 185.00 เมตร ลึกเฉลี่ย 2.50 เมตร ปริมาตรดินขุดไม่น้อยกว่า 2,500 ลูกบาศก์เมตร พิกัดจุดเริ่มต้น ละติจูด 17° - 20' - 23.18" น ลองจิจูด 104°-19'-10.29" ตอ พิกัดจุดสิ้นสุด ละติจูด 17° - 20' - 24.17" น ลองจิจูด 104°-19'-16.33" ตอ	-	-	150,000	-	-	-พื้นที่รับน้ำ และกักเก็บน้ำเพิ่มขึ้น	เกษตรกรในพื้นที่มีน้ำสำหรับทำการเกษตรครบทุกพื้นที่ อายุน้อยในฤดูแล้ง	กองช่าง
รวม	3 โครงการ	-	-	478,000	-	350,000	200,000	200,000	-	-	-

## แผนงาน เศรษฐกิจชุมชน

ที่	โครงการ	วัตถุประสงค์	เป้าหมาย (ผลผลิตของโครงการ)	งบประมาณและที่ผ่านมา					ตัวชี้วัด (KPI)	ผลลัพธ์ที่คาดว่าจะได้รับ	หน่วยงาน รับผิดชอบหลัก
				2561 (บาท)	2562 (บาท)	2563 (บาท)	2564 (บาท)	2565 (บาท)			
1	โครงการก่อสร้างระบบจัดการสิ่งปฏิกูลเป็นนัยแบบบ่อทรายกรองตามฤดูกาลและลานซีเมนต์เพื่อการทรายกรองตามฤดูกาลและลานซีเมนต์	เพื่อให้มีระบบการจัดการสิ่งปฏิกูลที่เหมาะสม	-ก่อสร้างระบบจัดการสิ่งปฏิกูลเป็นนัยแบบบ่อทรายกรองตามฤดูกาลและลานซีเมนต์เพื่อการทรายกรองตามฤดูกาลและลานซีเมนต์ ขนาด 10.30 x 19.50 เมตร ณ สำนักงานเทศบาลตำบลกุสุมาลย์ ก่อสร้างตามแบบสำนักงานสาธารณสุขจังหวัดขอนแก่น พื้นที่ดำเนินการ ละติจูด 17° - 19' - 41.96" น ลองจิจูด 104°-20'-40.67" ตอ	-	200,000	-	-	-	1 แห่ง	-มีสถานที่กำจัดสิ่งปฏิกูลที่เหมาะสมและถูกต้อง ส่งผลให้สภาพแวดล้อมและสุขภาพอนามัยดีขึ้น	กองสาธารณสุขและสิ่งแวดล้อม
รวม	1 โครงการ	-	-	-	200,000	-	-	-	-	-	

รายละเอียดโครงการพัฒนา  
แผนพัฒนาท้องถิ่น (พ.ศ. 2561-2565)

แบบ ผ. 02

เทศบาลตำบลกุสุมาลย์ อำเภอกุสุมาลย์ จังหวัดสกลนคร

**ยุทธศาสตร์การพัฒนาจังหวัดที่ 2 การพัฒนาการค้า การลงทุน และการท่องเที่ยว**

ยุทธศาสตร์การพัฒนาขององค์กรปกครองส่วนท้องถิ่นในเขตจังหวัดสกลนครที่ 2 การพัฒนาการค้า การลงทุน และการท่องเที่ยว

**2. ยุทธศาสตร์การพัฒนาการค้า การลงทุน และการท่องเที่ยว**

แผนงานสร้างความเข้มแข็งของชุมชน

ที่	โครงการ	วัตถุประสงค์	เป้าหมาย (ผลผลิตของ โครงการ)	งบประมาณและที่ผ่านมา				ตัวชี้วัด (KPI)	ผลลัพธ์ที่คาดว่าจะ จะได้รับ	หน่วยงาน รับผิดชอบหลัก
				2561 (บาท)	2562 (บาท)	2563 (บาท)	2564 (บาท)			
1	ส่งเสริมอาชีพราษฎร	เพื่อส่งเสริมและสนับสนุนการประกอบอาชีพต่าง ๆ ของราษฎร	จัดอบรมกลุ่มอาชีพต่าง ๆ ปีละ 1 ครั้ง	60,000	60,000	100,000	100,000	100,000	ผู้เข้าร่วมโครงการ จำนวน 100 คน	สำนักงาน ปลัดเทศบาล
2	จัดทำแผนชุมชน	เพื่อจัดทำแผนชุมชนในการและพัฒนามาความเข้มแข็งอยู่ประชาชน	จำนวน 1,500ครัวเรือน	20,000	20,000	20,000	20,000	20,000	ประชาชนมีคุณภาพชีวิตที่ดีขึ้น	สำนักงาน ปลัดเทศบาล
รวม	2 โครงการ	-	-	80,000	80,000	120,000	120,000	120,000	-	-



แผนงานการศึกษา วัฒนธรรมและนันทนาการ

ที่	โครงการ	วัตถุประสงค์	เป้าหมาย (ผลผลิตของ โครงการ)	งบประมาณและที่ผ่านมา					ตัวชี้วัด (KPI)	ผลลัพธ์ที่คาดว่าจะได้รับ	หน่วยงาน รับผิดชอบหลัก
				2561 (บาท)	2562 (บาท)	2563 (บาท)	2564 (บาท)	2565 (บาท)			
1	จัดงานประเพณีวัน ลอยกระทง	เพื่ออนุรักษ์และสืบ สานประเพณีอันดี งาม	จัดงานประเพณี วันลอยกระทง	80,000	80,000	80,000	80,000	80,000	ร้อยละ 90 ของราษฎรใน พื้นที่เขต เทศบาลฯ	ประชาชนในชุมชน ต่างๆ ได้ร่วม กิจกรรมประเพณี อันดีงาม	กองการศึกษา
2	จัดงานประเพณีวัน สงกรานต์	เพื่ออนุรักษ์และสืบ สานประเพณีอันดี งาม	จัดงานประเพณี วันสงกรานต์	70,000	70,000	70,000	70,000	70,000	ร้อยละ 90 ของราษฎรใน พื้นที่เขต เทศบาลฯ	ประชาชนในชุมชน ได้ร่วมกิจกรรม ประเพณีอันดีงาม	กองการศึกษา
3	ส่งเสริมคุณธรรมและ จริยธรรมแก่ เจ้าหน้าที่เทศบาล และประชาชน	เพื่อจัดกิจกรรม ส่งเสริมคุณธรรม และจริยธรรมแก่ เจ้าหน้าที่เทศบาล และประชาชน	จัดกิจกรรม ส่งเสริมคุณธรรม และจริยธรรม	20,000	20,000	25,000	25,000	25,000	จำนวน ผู้เข้าร่วม โครงการ 100 คน	ประชาชนทั่วไปมี คุณธรรมและ จริยธรรมในการ ดำเนินชีวิต	กองการศึกษา
4	จัดกิจกรรมสำหรับ เด็กและเยาวชน	เพื่อจัดกิจกรรม ต่างๆ อาทิ จัด ประกวดการแสดง ดนตรี ประกวด เรียงความ ค่าย เยาวชน เป็นต้น	จัดกิจกรรม สำหรับเด็กและ เยาวชน	20,000	20,000	20,000	20,000	20,000	จำนวน ผู้เข้าร่วม โครงการ 50 คน	เด็ก เยาวชนได้มี การแสดงออกทำ ให้เกิดความรัก สามัคคี	กองการศึกษา
5	จัดกิจกรรมวันสำคัญ ทางพุทธศาสนา อาทิ วันวิสาขบูชา วันเข้าพรรษา ฯลฯ	เพื่อจัดกิจกรรม ทำบุญตักบาตรและ สืบสานวัฒนธรรม ทางพุทธศาสนา	จัดกิจกรรมในวัน สำคัญทางพุทธ ศาสนา	20,000	20,000	50,000	50,000	50,000	ร้อยละ 90 ของราษฎรใน พื้นที่เขต เทศบาลฯ	ประชาชนได้ร่วมทำ กิจกรรม วันสำคัญ ทางพุทธศาสนาและ เป็นการสืบสานพุทธ ศาสนาให้คงอยู่ สืบไป	กองการศึกษา

แผนงานการศึกษา วัฒนธรรมและนันทนาการ

ที่	โครงการ	วัตถุประสงค์	เป้าหมาย (ผลผลิตของโครงการ)	งบประมาณและที่ผ่านมา					ตัวชี้วัด (KPI)	ผลลัพธ์ที่คาดว่าจะได้รับ	หน่วยงานรับผิดชอบหลัก
				2561 (บาท)	2562 (บาท)	2563 (บาท)	2564 (บาท)	2565 (บาท)			
6	สนับสนุนการจัดงาน ประเพณีเทศกาลโล่ รำลึก	เพื่ออนุรักษ์ วัฒนธรรม ประเพณี อันดีงามของท้องถิ่น ให้คงอยู่สืบไปและ ส่งเสริมการท่องเที่ยว	จัดกิจกรรมงาน ประเพณีเทศกาล โล่รำลึก	400,000	400,000	400,000	400,000	400,000	จัดงาน ประจำปี 1 ครั้ง	วัฒนธรรม ประเพณีท้องถิ่น อันดีงามคงอยู่ สืบไปและส่งเสริม การท่องเที่ยวเชิง อนุรักษ์	กองการศึกษา
7	โครงการอนุรักษ์ วัฒนธรรมท้องถิ่น	เพื่อส่งเสริม สนับสนุนให้เด็ก นักเรียนตระหนักถึง ความสำคัญ คุณค่า ของวัฒนธรรม ท้องถิ่นว่าควร อนุรักษ์และเผยแพร่	ฝึกอบรมเด็ก นักเรียนให้มี ทักษะในการแสดง วัฒนธรรมท้องถิ่น	-	-	30,000	30,000	30,000	เด็กนักเรียน จำนวน 50คน	ผู้เข้าร่วมโครงการมี จิตสำนึก ตระหนัก ถึงความสำคัญของ วัฒนธรรมท้องถิ่น สามารถนำไป เผยแพร่สู่ สาธารณะได้	กองการศึกษา
รวม	7 โครงการ	-	-	610,000	610,000	675,000	675,000	675,000	-	-	-

แผนงานการพาณิชย์

ที่	โครงการ	วัตถุประสงค์	เป้าหมาย (ผลผลิตของโครงการ)	งบประมาณและที่ผ่านมา					ตัวชี้วัด (KPI)	ผลลัพธ์ที่คาดว่าจะได้รับ	หน่วยงาน รับผิดชอบหลัก
				2561 (บาท)	2562 (บาท)	2563 (บาท)	2564 (บาท)	2565 (บาท)			
1	โครงการชุด ลอกพร้อม ขยงพื้นที่เก็บ น้ำสระเก็บน้ำ ที่ดินโรงฆ่าสัตว์	เพื่อพัฒนาแหล่ง น้ำในพื้นที่โรงฆ่า สัตว์ให้เก็บ น้ำและนำไปใช้ ประโยชน์ แก้ไขปัญหการ ขาดแคลนน้ำ	- ขุดลอกและขยายพื้นที่เก็บน้ำ ปริมาณดินขุดไม่น้อยกว่า 8,500 ลูกบาศก์เมตร - ก่อสร้างตามแบบเทศบาล ตำบลสุมาลย์ เลขที่ 1/62 พื้นที่ดำเนินการ ละติจูด 17° - 20' - 26.51" น ลองจิจูด 104° - 19' - 45.15" ตอ	-	430,000	-	-	-	มีแหล่งน้ำ เพิ่มขึ้น 1 แห่ง	สามารถกักเก็บน้ำ ไว้ใช้ประโยชน์มาก ยิ่งขึ้น	กองสาธารณสุข และสิ่งแวดล้อม
2	โครงการ ก่อสร้างรั้วลวด หนามพร้อม ป้ายโรงฆ่าสัตว์ เทศบาลตำบล สุมาลย์	เพื่อครอบคลุม พื้นที่โรงฆ่าสัตว์ ป้องกันกร บุกร รุกของบุคคล ภายนอกและ สัตว์เลี้ยงต่างๆ	- ก่อสร้างรั้วลวดหนาม สูง 1.50 ม. ยาว 247 ม. - ก่อสร้างรั้วด้านหน้าพร้อมป้าย โรงฆ่าสัตว์ ขนาด 1.50x8.00 ม. - ประตุเหล็ก ขนาด 1.50x5.20 เมตร จำนวน 2 ชุด - ก่อสร้างตามแบบเทศบาล ตำบลสุมาลย์ เลขที่ 4/2561 พื้นที่ดำเนินการ จุดเริ่มต้น ละติจูด 17° - 20' - 21.34" น ลองจิจูด 104° - 19' - 42.40" ตอ จุดสิ้นสุด ละติจูด 17° - 20' - 28.89" น ลองจิจูด 104° - 19' - 42.89" ตอ	-	150,000	-	-	-	มีรั้วลวดหนาม สูง 1.50 เมตร ยาว 247 เมตร	ป้องกันอันตราย จากบุคคลและสัตว์ เลี้ยงภายนอกไม่ให้ เข้ามาทำลาย ทรัพย์สินภายใน พื้นที่โรงฆ่าสัตว์ เทศบาลตำบล สุมาลย์	กองสาธารณสุข และสิ่งแวดล้อม

แผนงานการพาณิชย์

ที่	โครงการ	วัตถุประสงค์	เป้าหมาย (ผลผลิตของโครงการ)	งบประมาณและที่ผ่านมา					ตัวชี้วัด (KPI)	ผลลัพธ์ที่คาดว่าจะได้รับ	หน่วยงาน รับผิดชอบหลัก
				2561 (บาท)	2562 (บาท)	2563 (บาท)	2564 (บาท)	2565 (บาท)			
3	โครงการก่อสร้างโรงพยาบาลพัทลุง	เพื่อเป็นสถานที่สำหรับพัทลุงและตรวจโรคสัตว์ก่อนทำการแปรรูป	ก่อสร้างโรงพยาบาลพัทลุงขนาด 4.00 x 12.00 เมตร จำนวน 1 หลัง	-	-	200,000	-	-	มีโรงพยาบาลพัทลุงก่อนการแปรรูป จำนวน 1 หลัง	มีโรงพยาบาลพัทลุงสำหรับตรวจโรคสัตว์ก่อนทำการแปรรูปที่เพียงพอ	กองสาธารณสุขและสิ่งแวดล้อม
4	โครงการพัฒนาเพิ่มศักยภาพโรงพยาบาลพัทลุง	เพื่อพัฒนาโรงพยาบาลให้ได้มาตรฐานสากล	1. ขุดเจาะบ่อบาดาลขนาด Ø 6 นิ้ว ลึกไม่น้อยกว่า 40.00 เมตร จำนวน 1 บ่อ ตามแบบ ทต.กุสุมาลย์ เลขที่ 10/2562 2. ก่อสร้างระบบประปาหอถึงสูงขนาดความจุ 2,000 ลิตร จำนวน 1 หอ ตามแบบ ทต.กุสุมาลย์ เลขที่ 11/2562 3. ก่อสร้างต่อเติมอาคารโรงแปรรูปสุกรบริเวณจุดรับเนื้อ ขนาด 3.00 x 4.50 เมตร ตามแบบ ทต.กุสุมาลย์ เลขที่ 12/2562 4. ก่อสร้างต่อเติมอาคารโรงแปรรูปโค/กระบือบริเวณจุดรับเนื้อ ขนาด 3.00 x 4.50 เมตร ตามแบบ ทต.กุสุมาลย์ เลขที่ 13/2562	-	-	490,000	-	-	1 แห่ง	โรงพยาบาลพัทลุงตำบลกุสุมาลย์มีการพัฒนาเพิ่มศักยภาพมากขึ้น	กองสาธารณสุขและสิ่งแวดล้อม

แผนงานการพาณิชย์

ที่	โครงการ	วัตถุประสงค์	เป้าหมาย (ผลผลิตของโครงการ)	งบประมาณและที่ผ่านมา					ตัวชี้วัด (KPI)	ผลลัพธ์ที่คาดว่าจะได้รับ	หน่วยงาน รับผิดชอบหลัก
				2561 (บาท)	2562 (บาท)	2563 (บาท)	2564 (บาท)	2565 (บาท)			
5	บำรุงรักษาและปรับปรุงที่ดินและสิ่งก่อสร้าง	เพื่อปรับปรุงหลังคาตลาดสดเทศบาลตำบลกุสุมาลย์	-ปรับปรุงเปลี่ยนแปลงแผนผังหลังคาตลาดเทศบาลตำบลกุสุมาลย์จากกระเบื้องลอนคู่เป็นเมทัลชีสรีดลอน พื้นที่ 600 ตารางเมตร	-	200,000	-	-	-	ประเมินตลาดสดน้ำซ้อยร้อยละ 90	กองสาธารณสุขและสิ่งแวดล้อม	
รวม	5 โครงการ	-	-	-	780,000	690,000	-	-	-	-	

แผนงานเกษตรและชุมชน

ที่	โครงการ	วัตถุประสงค์	เป้าหมาย (ผลผลิตของโครงการ)	งบประมาณและที่ผ่านมา					ตัวชี้วัด (KPI)	ผลลัพธ์ที่คาดว่าจะได้รับ	หน่วยงาน รับผิดชอบหลัก
				2561 (บาท)	2562 (บาท)	2563 (บาท)	2564 (บาท)	2565 (บาท)			
1	โครงการสวนสาธารณะเฉลิมพระเกียรติ เนื่องในโอกาสมหามงคลพระราชพิธีบรมราชาภิเษก	เพื่อปรับปรุงสวนสาธารณะเทศบาลตำบลกุสุมาลย์	มีสวนสาธารณะเฉลิมพระเกียรติเนื่องในโอกาสมหามงคลพระราชพิธีบรมราชาภิเษก	-	100,000	-	-	-	1 แห่ง	ประชาชนมีสถานที่พักผ่อนหย่อนใจและสถานที่ออกกำลังกาย	กองสาธารณสุขและสิ่งแวดล้อม
รวม	1 โครงการ	-	-	-	100,000	-	-	-	-	-	-

รายละเอียดโครงการพัฒนา  
แผนพัฒนาท้องถิ่น (พ.ศ. 2561-2565)

เทศบาลตำบลกุสุมาลย์ อำเภอกุสุมาลย์ จังหวัดสกลนคร

- ยุทธศาสตร์การพัฒนาจังหวัดที่ 3 การพัฒนาทรัพยากรมนุษย์เพื่อสร้างศักยภาพในการแข่งขัน
- ยุทธศาสตร์การพัฒนาขององค์กรปกครองส่วนท้องถิ่นในเขตจังหวัดสกลนครที่ 3 การพัฒนาทรัพยากรมนุษย์เพื่อสร้างศักยภาพในการแข่งขัน
3. ยุทธศาสตร์การพัฒนาทรัพยากรมนุษย์เพื่อสร้างศักยภาพในการแข่งขัน  
แผนงานบริหารงานทั่วไป

ที่	โครงการ	วัตถุประสงค์	เป้าหมาย (ผลผลิตของโครงการ)	งบประมาณและที่ผ่านมา					ตัวชี้วัด (KPI)	ผลลัพธ์ที่คาดว่าจะได้รับ	หน่วยงาน รับผิดชอบ หลัก
				2561 (บาท)	2562 (บาท)	2563 (บาท)	2564 (บาท)	2565 (บาท)			
1	จัดประชุม ประชาคมและ กระบวนการ จัดแผนพัฒนา เทศบาลตำบล กุสุมาลย์	-เพื่อส่งเสริม กระบวนการการมี ส่วนร่วมของ ประชาชนในการ พัฒนาท้องถิ่น -เพื่อกำหนดกรอบ ยุทธศาสตร์	-จัดประชุมประชาคม	20,000	20,000	20,000	20,000	20,000	ผู้เข้าร่วม จำนวน 100 คน	-ประชาชนได้เข้า มามีส่วนร่วม ตัดสินใจในการ ดำเนินงานของ ท้องถิ่น	กองวิชาการ และ แผนงาน
2	โครงการติดตั้ง วางระบบ เครือข่าย อินเทอร์เน็ตไร้ สายภายใน สำนักงาน	เพื่อให้ระบบการใช้ งานอินเทอร์เน็ตมี ความเร็วสูงและมี ประสิทธิภาพต่อการ ทำงาน	โครงการติดตั้งวางระบบเครือข่าย อินเทอร์เน็ตไร้สายภายในสำนักงาน -ค่าติดตั้งระบบเครือข่าย TOT Safelog@R2 Internet WiFi Solution -ค่าบริการ Government Premium Net 4.0 ความเร็ว 600/300 Mbps. - ค่าบริการดูแลระบบเครือข่ายและ โปรแกรม TOT Safelog@R2	-	90,000	-	-	-	ระบบ เครือข่าย อินเทอร์เน็ต ไร้สาย 1 ระบบ	ภายในสำนักงานมี ระบบอินเทอร์เน็ต สายที่มีความเร็ว สูงและมี ประสิทธิภาพต่อ การทำงาน	กองวิชาการ และ แผนงาน
รวม	2 โครงการ	-	-	20,000	110,000	20,000	20,000	20,000	-	-	-

## แผนงานการศึกษา

ที่	โครงการ	วัตถุประสงค์	เป้าหมาย (ผลผลิตของโครงการ)	งบประมาณและที่ผ่านมา					ตัวชี้วัด (KPI)	ผลลัพธ์ที่คาดว่าจะได้รับ	หน่วยงาน รับผิดชอบหลัก
				2561 (บาท)	2562 (บาท)	2563 (บาท)	2564 (บาท)	2565 (บาท)			
1	โครงการ ปฐมนิเทศและ ประชุม ผู้ปกครอง	เพื่อจัดประชุม ผู้ปกครองให้ทราบ ถึงกระบวนการเรียน การสอนของศูนย์ พัฒนาเด็กเล็ก และ สร้างความสัมพันธ์ อันดีระหว่างครูและ ผู้ปกครอง	เพื่อจ่ายเป็นค่าจัดกิจกรรมปฐมนิเทศ เด็กและผู้ปกครองเด็กของศูนย์พัฒนา เด็กเล็ก ปีละหนึ่งครั้ง	1,000	1,000	1,000	1,000	1,000	ครู นักเรียน ผู้ปกครอง จำนวน 100 คน	ผู้ปกครองได้ทราบ และเข้าใจนโยบาย ต่างๆและแนว ทางการจัด การศึกษา	กองการศึกษา
2	โครงการ สนับสนุน ค่าใช้จ่ายการ บริหาร สถานศึกษา	-เพื่อจ่ายเป็น ค่าอาหารกลางวัน -เพื่อจ่ายเป็นค่า จัดการเรียนการ สอนสถานศึกษา (รายหัว)	เด็กเล็กทุกคนในศูนย์พัฒนาเด็กเล็ก ของเทศบาลได้รับประทานอาหารที่มี คุณภาพ -มีวัสดุภัณฑ์ อุปกรณ์เกี่ยวกับสื่อ การเรียนการสอนเพื่อเสริมสร้าง ประสบการณ์เรียนรู้ของเด็ก	468,600	-	-	-	-	จำนวน เด็กใน ศูนย์ฯ	เด็กเล็กมี พัฒนาการดีขึ้น อย่างเพียงพอ	กองการศึกษา
3	โครงการ สนับสนุน ค่าใช้จ่ายการ บริหาร สถานศึกษา	เพื่อจ่ายเป็น ค่าใช้จ่ายสำหรับ ศูนย์ส่งเสริมและ พัฒนาเด็กเล็กวัย เตาะแตะ	เพื่อเป็นค่าใช้จ่ายดังนี้ 1.ค่าหนังสือเรียน อัตราคนละ 200 บาท/ปี 2.ค่าอุปกรณ์การเรียน อัตราคนละ 200 บาท/ปี 3.ค่าเครื่องแบบนักเรียน อัตราคนละ 300 บาท/ปี 4.ค่ากิจกรรมพัฒนาผู้เรียน อัตราคนละ 430 บาท/ปี	-	20,600	20,600	20,600	20,600	จำนวน เด็กใน ศูนย์	เด็กเล็กมี พัฒนาการดีขึ้น และมีวัสดุอุปกรณ์ สื่อการเรียนการ สอนอย่างเพียงพอ	กองการศึกษา
				-	44,290	44,290	44,290	44,290			

## แผนงานการศึกษา

ที่	โครงการ	วัตถุประสงค์	เป้าหมาย (ผลผลิตของโครงการ)	งบประมาณและที่ผ่านมา					ตัวชี้วัด (KPI)	ผลลัพธ์ที่คาดว่าจะได้รับ	หน่วยงาน รับผิดชอบ หลัก
				2561 (บาท)	2562 (บาท)	2563 (บาท)	2564 (บาท)	2565 (บาท)			
4	คำอาหารเสริม (นม)	เพื่อให้เด็กได้รับสารอาหารที่ครบถ้วนมีพัฒนาการด้านร่างกาย และสติปัญญา	เด็กเล็กทุกคนในศูนย์พัฒนาเด็กเล็กของเทศบาลและเด็กนักเรียนโรงเรียนอนุบาลกุสุมาลย์	1,700,000	2,000,000	2,000,000	2,000,000	2,000,000	อาหารเสริม (นม) ตลอดปี การศึกษา	เด็กมีพัฒนาการทางร่างกายและสติปัญญาที่เหมาะสมกับวัย	กองการศึกษา
5	อาหารกลางวัน	เพื่อเป็นค่าอาหารกลางวันสำหรับเด็กนักเรียนตั้งแต่ชั้นอนุบาลถึงประถมศึกษาปีที่ 6	อุดหนุนโรงเรียนอนุบาลกุสุมาลย์	3,060,000	3,020,000	3,600,000	3,600,000	3,600,000	- จำนวนนักเรียนโรงเรียนอนุบาลกุสุมาลย์	เด็กมีพัฒนาการที่ดีขึ้นเนื่องจากได้รับสารอาหารที่มีคุณภาพ	กองการศึกษา
6	โครงการพัฒนาด้านการส่งเสริมคุณธรรม จริยธรรม	จัดกิจกรรมอบรมให้ความรู้เกี่ยวกับเรื่องคุณธรรม จริยธรรม	เพื่อจ่ายเป็นค่าจัดกิจกรรมให้ความรู้แก่นักเรียนในศูนย์ส่งเสริมและพัฒนาเด็กเล็กวัยเตาะแตะ	500	500	-	-	-	เด็กนักเรียนในศูนย์ฯ	เด็กนักเรียนมีจิตสำนึกที่ดี มีความรู้ความเข้าใจเกี่ยวกับเรื่องคุณธรรม จริยธรรมมากขึ้น	กองการศึกษา
7	โครงการฟื้นฟูสวนด้วยตัวเรา	จัดหาอุปกรณ์ปรับปรุงพื้นที่แก่นักเรียนเพื่อให้นักเรียนสามารถปรับปรุงพื้นที่ด้วยตนเอง และรู้จักวิธีการรักษาความสะอาดของป่า	นักเรียนในศูนย์ส่งเสริมและพัฒนาเด็กเล็กวัยเตาะแตะ	500	500	-	-	-	เด็กนักเรียนในศูนย์ฯ	เด็กในศูนย์ฯ สามารถดูแลสภาพพื้นที่ในช่องปากของตนเองได้	กองการศึกษา



## แผนงานการศึกษา

ที่	โครงการ	วัตถุประสงค์	เป้าหมาย (ผลผลิตของโครงการ)	งบประมาณและที่ผ่านมา					ตัวชี้วัด (KPI)	ผลลัพธ์ที่คาดหวัง จะได้รับ	หน่วยงาน รับผิดชอบ หลัก
				2561 (บาท)	2562 (บาท)	2563 (บาท)	2564 (บาท)	2565 (บาท)			
8	โครงการตรวจสุขภาพประจำปี	เพื่อตรวจวัดพัฒนาการทางร่างกายของเด็ก โดยการตรวจความสะอาดเล็บ ฟัน ซ้ำง่าหน้าก วัตถุประสงค์	นักเรียนในศูนย์ส่งเสริมและพัฒนาเด็กเล็กวัยเตาะแตะ	500	500	-	-	-	เด็กนักเรียนมีสุขอนามัย ความเข้าใจในความพอเพียง	กองการศึกษา	
9	โครงการแข่งขันกีฬาเด็ก	เพื่อส่งเสริมให้เด็กมีการพัฒนาทางด้านร่างกาย จิตใจ อารมณ์ และสังคม โดยการจัดการแข่งขันกีฬาสำหรับเด็ก	นักเรียนในศูนย์ส่งเสริมและพัฒนาเด็กเล็กวัยเตาะแตะ	-	-	5,000	5,000	5,000	เด็กนักเรียนมีความรู้รักสามัคคี รู้แพ้ รู้ชนะ	กองการศึกษา	
10	โครงการทัศนศึกษาแหล่งเรียนรู้	เพื่อให้เด็กนักเรียนในศูนย์พัฒนาเด็กเล็กมีความรู้เพิ่มเติม	เด็กเล็กในศูนย์พัฒนาเด็กเล็ก	10,000	10,000	10,000	10,000	10,000	เด็กเล็กมีพัฒนาการดีขึ้น	กองการศึกษา	
11	โครงการพัฒนาผู้ประกอบการ	เพื่อส่งเสริมพัฒนาความรู้ผู้ประกอบการ	ครูในศูนย์ส่งเสริมและพัฒนาเด็กเล็กวัยเตาะแตะ เทศบาลตำบลกุสุมาลย์	-	-	40,000	-	-	ครูในศูนย์ได้รับการพัฒนาความรู้เพิ่มขึ้น	กองการศึกษา	
รวม	11 โครงการ	-	-	5,241,100	5,148,890	5,772,390	5,732,390	5,732,390	-	-	

ที่	โครงการ	วัตถุประสงค์	เป้าหมาย (ผลผลิตของโครงการ)	งบประมาณและที่ผ่านมา					ตัวชี้วัด (KPI)	ผลลัพธ์ที่คาดว่าจะได้รับ	หน่วยงาน รับผิดชอบหลัก
				2561 (บาท)	2562 (บาท)	2563 (บาท)	2564 (บาท)	2565 (บาท)			
1	ตรวจสอบคุณภาพน้ำ	เพื่อตรวจสอบคุณภาพน้ำ/แหล่งน้ำในเขตเทศบาลตำบลกุสุมาลย์	เก็บตัวอย่างน้ำส่งตรวจทางห้องปฏิบัติการ จำนวน 2 ตัวอย่างและตรวจสอบคุณภาพน้ำจากหน่วยงานนี้เพิ่มเติมหรือเตรียม	10,000	10,000	10,000	10,000	10,000	จำนวน 2 ตัวอย่าง	-ประชาชนได้รับ การบริการน้ำดื่มที่ปลอดภัย -แหล่งน้ำ สาธารณะมี คุณภาพดี	กองสาธารณสุข และสิ่งแวดล้อม
2	ควบคุมและป้องกันโรคติดต่อตามฤดูกาล	เพื่อควบคุมโรคติดต่อและป้องกันโรคที่คาดว่าจะเกิดขึ้น	ประชาชนในเขตเทศบาลตำบลกุสุมาลย์	40,000	40,000	40,000	40,000	40,000	10 ชุมชน	ประชาชนในเขตเทศบาลไม่ป่วยด้วยโรคติดต่อตามฤดูกาล	กองสาธารณสุข และสิ่งแวดล้อม
3	โครงการดำเนินการป้องกันและควบคุมโรคพิษสุบ้า	เพื่อทำการสำรวจและขึ้นทะเบียนจำนวนสุนัขและแมวในเขตเทศบาลตำบลกุสุมาลย์	ทำการสำรวจข้อมูลจำนวนสุนัขและขึ้นทะเบียนสุนัข ปีละ 2 ครั้ง	-	40,000	40,000	40,000	40,000	จำนวนสุนัขที่ ได้รับการ ขึ้นทะเบียน ร้อยละ 90	สุนัขและแมวในเขตเทศบาลฯ ได้รับการสำรวจ และขึ้นทะเบียน แล้ว	กองสาธารณสุข และสิ่งแวดล้อม
4	อุดหนุนสำหรับดำเนินงานตามแนวโครงการพระราชดำริด้านสาธารณสุข	เพื่อสนับสนุนให้ชุมชนแห่งละ 20,000 บาท เพื่อจัดทำโครงการตามพระราชดำริด้านสาธารณสุข ดังนี้	จำนวน 10 ชุมชน	200,000	200,000	200,000	200,000	200,000	10 ชุมชน	ชุมชนมี หลักประกัน สุขภาพที่มั่นคง	กองสาธารณสุข และสิ่งแวดล้อม
5	โครงการป้องกันและแก้ไขปัญหาโรคขาดสารไอโอดีนในทุกครัวเรือน	เพื่อแก้ไขปัญหาโรคขาดสารไอโอดีนในทุกครัวเรือน	ทุกหลังคาเรือนในเขตเทศบาล	-	20,000	20,000	20,000	20,000	ร้อยละ ของภาวะ ขาดสาร อาหาร ไอโอดีน	ภาวะขาดสาร ไอโอดีนในชุมชน ลดลง	กองสาธารณสุข และสิ่งแวดล้อม

แบบ ผ. 02

## แผนงานสาธารณสุขมูล

ที่	โครงการ	วัตถุประสงค์	เป้าหมาย (ผลผลิตของโครงการ)	งบประมาณและที่ผ่านมา					ตัวชี้วัด (KPI)	ผลลัพธ์ที่คาดว่าจะได้รับ	หน่วยงาน รับผิดชอบหลัก
				2561 (บาท)	2562 (บาท)	2563 (บาท)	2564 (บาท)	2565 (บาท)			
6	โครงการส่งเสริมการค้าเป็นงานและบริหารจัดการแพทย์ฉุกเฉิน	เพื่อสนับสนุนและบริหารจัดการให้บริการ EMS	หน่วย EMS เทศบาลตำบลกุสุมาลย์	-	-	5,000	5,000	5,000	มาตรฐานการให้บริการให้บริการ EMS	ประชาชนได้รับบริการที่มีมาตรฐานตามเกณฑ์ EMS	กองสาธารณสุขและสิ่งแวดล้อม
7	โครงการความปลอดภัยทางน้ำแก่นักเรียน "ฝึกทักษะการว่ายน้ำ"	เพื่อฝึกทักษะการว่ายน้ำแก่เด็กนักเรียนให้สามารถช่วยตนเองได้	เด็กนักเรียนในเขตเทศบาลตำบลกุสุมาลย์	-	30,000	30,000	30,000	30,000	จำนวนผู้เข้าร่วมโครงการ จำนวน 100 คน	เด็กนักเรียนที่ผ่านการฝึกอบรมสามารถช่วยเหลือตนเองได้ในเวลาประสบเหตุทางน้ำ	กองสาธารณสุขและสิ่งแวดล้อม
รวม	7 โครงการ	-	-	250,000	340,000	345,000	345,000	345,000	-	-	-

## แผนงานสังคมสงเคราะห์

ที่	โครงการ	วัตถุประสงค์	เป้าหมาย (ผลผลิตของโครงการ)	งบประมาณและที่ผ่านมา					ตัวชี้วัด (KPI)	ผลลัพธ์ที่คาดว่าจะได้รับ	หน่วยงาน รับผิดชอบหลัก
				2561 (บาท)	2562 (บาท)	2563 (บาท)	2564 (บาท)	2565 (บาท)			
1	ส่งเสริมภาวะผู้นำสตรี	เพื่อส่งเสริมการทำกิจกรรมให้สตรี	จัดอบรม จำนวน 1 ครั้ง	-	20,000	20,000	20,000	20,000	จำนวนผู้เข้าร่วม 50 คน	กลุ่มสตรีมีความเข้มแข็ง	สำนักปลัดเทศบาล
2	โครงการพัฒนาคุณภาพชีวิตผู้สูงอายุที่เหมาะสมกับวัย	เพื่อพัฒนาคุณภาพชีวิตผู้สูงอายุให้เหมาะสมกับวัย	ผู้สูงอายุในเขตเทศบาลฯ	-	35,000	40,000	40,000	40,000	ผู้สูงอายุมีคุณภาพชีวิตที่ดีและอยู่ในสังคมอย่างอบอุ่น	ผู้สูงอายุมีคุณภาพชีวิตที่ดีและอยู่ในสังคมอย่างอบอุ่น	สำนักปลัดเทศบาล
รวม	2 โครงการ	-	-	-	55,000	60,000	60,000	60,000	-	-	-

## แผนงานการพาณิชย์

ที่	โครงการ	วัตถุประสงค์	เป้าหมาย (ผลผลิตของโครงการ)	งบประมาณและที่ผ่านมา					ตัวชี้วัด (KPI)	ผลลัพธ์ที่คาดว่าจะได้รับ	หน่วยงาน รับผิดชอบหลัก
				2561 (บาท)	2562 (บาท)	2563 (บาท)	2564 (บาท)	2565 (บาท)			
1	โครงการส่งเสริมและพัฒนา ยกระดับตลาดให้ มีมาตรฐาน สะอาดและ ปลอดภัย รวมทั้ง แนวทาง ขับเคลื่อนตลาด ประชารัฐ	เพื่อปรับปรุงอาคาร ตลาดสดเทศบาล ตำบลสุมาลัยให้มี มาตรฐานสะอาด ปลอดภัย	ยกระดับตลาดสดเทศบาล ตำบลสุมาลัยเป็นตลาดที่มี มาตรฐานสะอาดปลอดภัยตาม แนวทางขับเคลื่อนตลาด ประชารัฐ	-	830,000	500,000	500,000	-	ประเมิน ตลาดสดนำ เชื้อและ ตลาด ประชารัฐ ร้อยละ 90	มีตลาดสดที่ สะอาดปลอดภัย ได้มาตรฐาน	กองสาธารณสุข และสิ่งแวดล้อม
รวม	1 โครงการ	-	-	-	830,000	500,000	500,000	-	-	-	-

## แผนงานการศาสนา วัฒนธรรมและนันทนาการ

ที่	โครงการ	วัตถุประสงค์	เป้าหมาย (ผลผลิตของโครงการ)	งบประมาณและที่ผ่านมา					ตัวชี้วัด (KPI)	ผลลัพธ์ที่คาดว่าจะได้รับ	หน่วยงาน รับผิดชอบหลัก
				2561 (บาท)	2562 (บาท)	2563 (บาท)	2564 (บาท)	2565 (บาท)			
1	โครงการจัดงาน วันเด็กแห่งชาติ	เพื่อส่งเสริมและ สนับสนุนเด็กและ เยาวชนได้แสดง ความสามารถและ ร่วมกิจกรรมต่างๆ	เด็กทุกคนในเขตเทศบาลและ พื้นที่ใกล้เคียง	50,000	50,000	50,000	50,000	50,000	ผู้ร่วม โครงการ จำนวน 1,000 คน	เด็กและเยาวชนได้ แสดง ความสามารถและ เข้าร่วมกิจกรรม	กองการศึกษา
รวม	1 โครงการ	-	-	50,000	50,000	50,000	50,000	50,000	-	-	-

## แผนงานงบกลาง

ที่	โครงการ	วัตถุประสงค์	เป้าหมาย (ผลผลิตของโครงการ)	งบประมาณและที่ผ่านมา					ตัวชี้วัด (KPI)	ผลลัพธ์ที่คาดว่าจะได้รับ	หน่วยงานรับผิดชอบหลัก
				2561 (บาท)	2562 (บาท)	2563 (บาท)	2564 (บาท)	2565 (บาท)			
1	ทุนการศึกษา สำหรับนักเรียน นักศึกษาและผู้ด้อยโอกาส	เพื่อส่งเสริมและสนับสนุนด้านการศึกษาให้แก่นักเรียน นักศึกษาและผู้ด้อยโอกาสทางการศึกษา.ในเขตเทศบาลตำบลกุสุมาลย์	ให้ทุนการศึกษา นักเรียน นักศึกษา และผู้ด้อยโอกาสในเขตเทศบาล	150,000	150,000	150,000	150,000	150,000	จำนวนผู้ได้รับทุนปีละไม่เกิน 20 ทุน	นักเรียน นักศึกษา และ ผู้ด้อยโอกาส ในเขตเทศบาล ได้รับการพัฒนาคุณภาพด้าน การศึกษาที่ดีขึ้น	สำนัก ปลัดเทศบาล
2	เงินสงเคราะห์เบี้ยยังชีพผู้สูงอายุ	เพื่อเป็นสวัสดิการแก่ผู้สูงอายุ	ผู้มีสิทธิ์ตามระเบียบฯ	3,267,600	4,000,000	4,000,000	4,000,000	4,000,000	ผู้สูงอายุที่มีสิทธิ์	ผู้สูงอายุมีคุณภาพชีวิตที่ดีขึ้น	สำนัก ปลัดเทศบาล
3	เงินสงเคราะห์เบี้ยยังชีพผู้พิการ	เพื่อเป็นสวัสดิการแก่ผู้พิการ	ผู้มีสิทธิ์ตามระเบียบฯ	90,000	90,000	90,000	90,000	90,000	ผู้พิการ	ผู้พิการมีคุณภาพชีวิตที่ดีขึ้น	สำนัก ปลัดเทศบาล
4	เงินสงเคราะห์เบี้ยยังชีพคนพิการ	เพื่อเป็นสวัสดิการแก่คนพิการ	ผู้มีสิทธิ์ตามระเบียบฯ	768,000	930,000	930,000	930,000	930,000	คนพิการที่มีสิทธิ์	คนพิการมีคุณภาพชีวิตที่ดีขึ้น	สำนัก ปลัดเทศบาล
5	สมทบกองทุนหลักประกันสุขภาพ (ระดับท้องถิ่น)	เพื่อสนับสนุนสมทบกองทุนหลักประกันสุขภาพ	สมทบกองทุนหลักประกันสุขภาพ 1 กองทุน	100,000	100,000	100,000	100,000	100,000	1 กองทุน	ชุมชนมีหลักประกันสุขภาพที่มั่นคง	กองสาธารณสุขและสิ่งแวดล้อม
6	สมทบกองทุนสวัสดิการวันละบาทเทศบาลตำบลกุสุมาลย์	เพื่อส่งเสริมและสนับสนุนการออมเงินและสวัสดิการของประชาชน	ประชาชนทั่วไปในเขตเทศบาล	50,000	50,000	50,000	50,000	50,000	1 กองทุน	ประชาชนทั่วไปในเขตได้รับสวัสดิการที่เหมาะสม	สำนัก ปลัดเทศบาล
รวม	6 โครงการ	-	-	4,425,600	5,320,000	5,320,000	5,320,000	5,320,000	-	-	-

รายละเอียดโครงการพัฒนา

แผนพัฒนาท้องถิ่น (พ.ศ. 2561-2565)

แบบ พ. 02

เทศบาลตำบลกุสุมาลย์ อำเภอกุสุมาลย์ จังหวัดสกลนคร

ยุทธศาสตร์การพัฒนาจังหวัดที่ 4 การพัฒนาทรัพยากรธรรมชาติและสิ่งแวดล้อม และพลังงานแบบบูรณาการอย่างสมดุลและยั่งยืน

ยุทธศาสตร์การพัฒนาขององค์กรปกครองส่วนท้องถิ่นในเขตจังหวัดสกลนครที่ 4 การพัฒนาทรัพยากรธรรมชาติและสิ่งแวดล้อม และพลังงานแบบบูรณาการอย่างสมดุลและยั่งยืน

4. ยุทธศาสตร์การพัฒนาทรัพยากรธรรมชาติและสิ่งแวดล้อม และพลังงานแบบบูรณาการอย่างสมดุลและยั่งยืน

แผนงานคณะและชุมชน

ที่	โครงการ	วัตถุประสงค์	เป้าหมาย (ผลผลิตของโครงการ)	งบประมาณและที่ผ่านมา					ตัวชี้วัด (KPI)	ผลลัพธ์ที่คาดว่าจะได้รับ	หน่วยงาน รับผิดชอบหลัก
				2561 (บาท)	2562 (บาท)	2563 (บาท)	2564 (บาท)	2565 (บาท)			
1	ปรับปรุงภูมิทัศน์และรักษาความสะอาด	เพื่อให้งามเหมาะแรงงงานในการเก็บขยะ ทำความสะอาดถนน	รักษาความสะอาดถนนในเขตเทศบาล	1,500,000	1,500,000	1,500,000	1,500,000	1,500,000	ถนนในเขตเทศบาลได้ปรับปรุงภูมิทัศน์และความสะอาด 100%	ประชาชนภายในเขตเทศบาลมีทัศนที่สะอาด	กองสาธารณสุขและสิ่งแวดล้อม
2	โครงการก่อสร้างระบบจัดการขยะแบบครบวงจร	เพื่อให้มีระบบจัดการขยะที่ได้มาตรฐาน EHA	จัดซื้อที่ดินไม่น้อยกว่า 2 ไร่ ก่อสร้างอาคารโรงพักและคัดแยกขยะชั้นเดียว ขนาด 8x8 เมตร จำนวน 1 หลัง และจัดซื้อเตาเผาขยะไร้มลพิษ	-	-	-	-	6,000,000	มีระบบจัดการขยะแบบครบวงจร 1 แห่ง และผ่านมาตรฐาน EHA	มีการจัดการขยะที่ผ่านมาตรฐาน EHA	กองสาธารณสุขและสิ่งแวดล้อม
3	บำรุงรักษาและปรับปรุงครุภัณฑ์	-เพื่อบำรุงรักษาและปรับปรุงครุภัณฑ์ที่สามารถใช้งานได้ตามปกติ	-ซ่อมแซมครุภัณฑ์ที่สามารถใช้งานได้ตามปกติ	100,000	100,000	100,000	100,000	100,000	จำนวนครุภัณฑ์ที่ทำการซ่อมบำรุง	มีรถเก็บขนขยะหรือครุภัณฑ์อื่นที่สามารถใช้งานได้	กองสาธารณสุขและสิ่งแวดล้อม

แผนงานคณะและชุมชน

ที่	โครงการ	วัตถุประสงค์	เป้าหมาย (ผลผลิตของโครงการ)	งบประมาณและที่ผ่านมา					ตัวชี้วัด (KPI)	ผลลัพธ์ที่คาดว่าจะได้รับ	หน่วยงาน รับผิดชอบหลัก
				2561 (บาท)	2562 (บาท)	2563 (บาท)	2564 (บาท)	2565 (บาท)			
4	โครงการจัดทำระบบบำบัดน้ำเสียและปรับปรุงถนน	เพื่อให้มีระบบบำบัดน้ำเสีย มี การจัดการน้ำทิ้ง จากตลาดสดเทศบาลตำบลกุสุมาลย์	จัดการระบบบำบัดน้ำเสีย จากตลาดสดเทศบาลตำบลกุสุมาลย์ส่งสู่ห้วยบง	-	3,000,000	-	-	-	ระบบบำบัดน้ำเสีย ผ่านมาตรฐาน EHA	กองสาธารณสุข และสิ่งแวดล้อม	
รวม	4 โครงการ	-	-	1,600,000	4,600,000	1,600,000	1,600,000	7,600,000	-	-	

แผนงานการเกษตร

ที่	โครงการ	วัตถุประสงค์	เป้าหมาย (ผลผลิตของโครงการ)	งบประมาณและที่ผ่านมา					ตัวชี้วัด (KPI)	ผลลัพธ์ที่คาดว่าจะได้รับ	หน่วยงาน รับผิดชอบหลัก
				2561 (บาท)	2562 (บาท)	2563 (บาท)	2564 (บาท)	2565 (บาท)			
1	ส่งเสริมการจัดการทรัพยากรธรรมชาติและสิ่งแวดล้อม	-เพื่อส่งเสริมให้ประชาชนมีส่วนร่วมในการจัดการทรัพยากรธรรมชาติและสิ่งแวดล้อม	เพิ่มพื้นที่ป่า 2 ไร่	40,000	40,000	40,000	40,000	40,000	เพิ่มพื้นที่สีเขียวจำนวน 1 แห่ง	ประชาชนในชุมชน วิทยากร ธรรมชาติและสิ่งแวดล้อม สามารถอยู่ร่วมกันอย่างกลมกลืนด้วยความสมดุลอย่างยั่งยืน	กองสาธารณสุข และสิ่งแวดล้อม
รวม	1 โครงการ	-	-	40,000	40,000	40,000	40,000	40,000	-	-	

รายละเอียดโครงการพัฒนา

แผนพัฒนาท้องถิ่น (พ.ศ.2561-2565)

เทศบาลตำบลสุมาตราย์ อำเภอสุมาตราย์ จังหวัดสกลนคร

ยุทธศาสตร์การพัฒนาจังหวัดที่ 5 การบริหารกิจการบ้านเมืองที่ดีตามหลักธรรมาภิบาลและความมั่นคง

ยุทธศาสตร์การปกครองส่วนท้องถิ่นในเขตจังหวัดสกลนครที่ 5 การบริหารกิจการบ้านเมืองที่ดีตามหลักธรรมาภิบาลและความมั่นคง

5. ยุทธศาสตร์การบริหารกิจการบ้านเมืองที่ดีตามหลักธรรมาภิบาลและความมั่นคง

แผนงานบริหารงานทั่วไป

ที่	โครงการ	วัตถุประสงค์	เป้าหมาย (ผลผลิตของโครงการ)	งบประมาณและที่ผ่านมา					ตัวชี้วัด (KPI)	ผลลัพธ์ที่คาดว่าจะได้รับ	หน่วยงาน รับผิดชอบหลัก
				2561 (บาท)	2562 (บาท)	2563 (บาท)	2564 (บาท)	2565 (บาท)			
1	โครงการเลือกตั้งสมาชิกสภาท้องถิ่นและหรือผู้บริหารท้องถิ่น	-เพื่อเป็นค่าใช้จ่ายสำหรับการเลือกตั้งของเทศบาลตำบลสุมาตราย์กรณีครบวาระ ขุนสภากรณีแทนตำแหน่งที่ว่าง กรณี กกต. สิ่งใหม่เลือกตั้งใหม่ และกรณีอื่น ๆ	จัดการเลือกตั้งสมาชิกสภาท้องถิ่นและหรือผู้บริหารท้องถิ่น	400,000	400,000	500,000	200,000	200,000	สามารถจัดการเลือกตั้งตามกกต. สิ่งใหม่ การเลือกตั้ง	มีงบประมาณสำหรับเลือกตั้งให้เป็นไปด้วยความเรียบร้อย	สำนักปลัดเทศบาล
2	โครงการจ้างงานรัฐพิธี	เพื่อเป็นค่าใช้จ่ายในการดำเนินการจ้างงานรัฐพิธี	เพื่อจ้างงานรัฐพิธีต่างๆ	30,000	30,000	50,000	50,000	50,000	ดำเนินการจ้างงานรัฐพิธี	เกิดความสามัคคีระหว่างหน่วยงาน	สำนักปลัดเทศบาล
3	โครงการส่งเสริมคุณธรรมและจริยธรรมภายในองค์กร	เพื่อจ่ายเป็นค่าอาหาร เครื่องดื่ม ค่าจัดสถานที่ ค่าวัสดุ อุปกรณ์ ฯลฯ	ผู้บริหารเทศบาล สมาชิกสภาเทศบาล พนักงานเทศบาล และพนักงานจ้างของเทศบาล	-	30,000	30,000	30,000	30,000	ผู้เข้าร่วมโครงการ จำนวน 100 คน	ผู้เข้าร่วมโครงการ บริหารจัดการโดยยึดหลักธรรมาภิบาล	สำนักปลัดเทศบาล



แผนงานบริหารงานทั่วไป

ที่	โครงการ	วัตถุประสงค์	เป้าหมาย (ผลผลิตของโครงการ)	งบประมาณและที่ผ่านมา					ตัวชี้วัด (KPI)	ผลลัพธ์ที่คาดว่าจะได้รับ	หน่วยงานรับผิดชอบหลัก
				2561 (บาท)	2562 (บาท)	2563 (บาท)	2564 (บาท)	2565 (บาท)			
4	จัดกิจกรรมเสริมสร้างความรู้เกี่ยวกับประชาธิปไตย	เพื่อเสริมสร้างความรู้เกี่ยวกับประชาธิปไตย ประชาธิปไตยแก่เยาวชนและประชาชนทั่วไป โดยการจัดอบรม หรือ ประชาสัมพันธ์ผ่านช่องทางต่างๆ	จัดอบรมให้ความรู้แก่นักเรียนเจ้าหน้าที่ ประชาชนทั่วไป	30,000	30,000	30,000	30,000	30,000	จัดอบรม 1 ครั้ง ผู้ร่วมโครงการ 100 คน	เยาวชนและประชาชนมีความรู้เกี่ยวกับระบบประชาธิปไตย	สำนักปลัดเทศบาล
5	เพิ่มประสิทธิภาพด้านการปฏิบัติงานให้แก่ผู้บริหารเทศบาล สมาชิกสภาเทศบาล เจ้าหน้าที่ของเทศบาล และผู้นำชุมชน	เพื่อพัฒนาความรู้ ความสามารถเพื่อเพิ่มศักยภาพในการทำงานให้แก่ผู้บริหารเทศบาล สมาชิกสภาเทศบาล เจ้าหน้าที่ของเทศบาลและผู้นำชุมชน	จัดอบรม/ศึกษาดูงาน	200,000	200,000	200,000	200,000	200,000	จำนวนผู้เข้าร่วม 100 คน	ผู้เข้าอบรมเข้าใจบทบาท และหน้าที่ที่ดีขึ้น	สำนักปลัดเทศบาล
6	โครงการรับ-ส่งเสด็จพระบาทสมเด็จพระเจ้าอยู่หัว และพระบรมวงศานุวงศ์	เพื่อเตรียมการรับ-ส่งเสด็จพระบาทสมเด็จพระเจ้าอยู่หัว และพระบรมวงศานุวงศ์	ข้าราชการและประชาชนที่ร่วมโครงการได้รับ-ส่งเสด็จ	30,000	30,000	30,000	30,000	30,000	เตรียมการรับ-ส่งเสด็จ	การรับ - ส่งเสด็จ เป็นไปด้วยความเรียบร้อย สมพระเกียรติ	สำนักปลัดเทศบาล

แผนงานบริหารงานทั่วไป

ที่	โครงการ	วัตถุประสงค์	เป้าหมาย (ผลผลิตของโครงการ)	งบประมาณและที่ผ่านมา					ตัวชี้วัด (KPI)	ผลลัพธ์ที่คาดว่าจะได้รับ	หน่วยงานรับผิดชอบหลัก
				2561 (บาท)	2562 (บาท)	2563 (บาท)	2564 (บาท)	2565 (บาท)			
7	โครงการจัดงานวันขึ้นปีใหม่	เพื่อจัดกิจกรรมทำบุญตักบาตรเพื่อรักษาขนบธรรมเนียมวัฒนธรรมอันดีงามของไทยไว้ให้คงอยู่สืบไป	ประชาชนทั่วไป	20,000	20,000	20,000	20,000	20,000	ผู้เข้าร่วมโครงการ จำนวน 200 คน	ประชาชนได้แสดงออกถึงการรักษาขนบธรรมเนียมประเพณีวัฒนธรรมของไทยไว้	สำนักปลัดเทศบาล
8	โครงการจัดงานวันเทศบาล	เพื่อให้ข้าราชการ พนักงานเทศบาลเห็นความสำคัญของวันเทศบาล	คณะผู้บริหาร พนักงานเทศบาล ประชาชนทั่วไป	20,000	20,000	20,000	20,000	20,000	ผู้เข้าร่วมโครงการ จำนวน 100 คน	คณะผู้บริหาร พนักงานเทศบาล ประชาชนทั่วไป เล็งเห็นความสำคัญ ของวันเทศบาล	สำนัก ปลัดเทศบาล
9	โครงการ “1 อำเภอ 1 ถนนเฉลิมพระเกียรติ”	เพื่อปรับปรุงภูมิทัศน์ ปูถนนใหม่ จัดทำสวนหย่อม ตามแนวเกาะ กลางถนนพร้อม ตกแต่งตาม ความเหมาะสม บริเวณเกาะ กลางถนนหน้า ตลาดสด เทศบาลตำบล กุสุมาลัย	ตกแต่งบริเวณเกาะ กลางถนนนิมิตโย (สกลนคร-นครพนม) ขนาดกว้าง 3 เมตร ยาว 450 เมตร	500,000	-	-	-	-	1 แห่ง	มีถนนเฉลิมพระเกียรติเนื่องในโอกาสมหามงคลพระราชพิธีบรมราชาภิเษก	สำนัก ปลัดเทศบาล

แผนงานบริหารงานทั่วไป

ที่	โครงการ	วัตถุประสงค์	เป้าหมาย (ผลผลิตของโครงการ)	งบประมาณและที่ผ่านมา					ตัวชี้วัด (KPI)	ผลลัพธ์ที่คาดว่าจะได้รับ	หน่วยงานรับผิดชอบหลัก
				2561 (บาท)	2562 (บาท)	2563 (บาท)	2564 (บาท)	2565 (บาท)			
10	สนับสนุนศูนย์รวมข้อมูลข่าวสาร ระดับอำเภอ	เพื่อจัดซื้อวัสดุอุปกรณ์ และจ้างบุคลากร สำหรับใช้ในศูนย์รวมข้อมูลข่าวสารขององค์กรปกครองส่วนท้องถิ่น ระดับอำเภอ	จัดซื้อหรือการจ้างงานของศูนย์ฯ	25,000	-	-	-	-	มีวัสดุที่ใช้ปฏิบัติงาน และบุคลากรประจำศูนย์	เพื่อให้การปฏิบัติงานมีความคล่องตัวและมีประสิทธิภาพ	สำนัก ปลัดเทศบาล
11	อุดหนุนศูนย์ปฏิบัติการร่วมในการช่วยเหลือประชาชนขององค์กรปกครองส่วนท้องถิ่น อำเภอกุสุมาลย์	เพื่อจัดซื้อวัสดุอุปกรณ์ และจ้างบุคลากร สำหรับใช้ในศูนย์ฯ	จัดซื้อหรือการจ้างงานของศูนย์ฯ	-	22,000	22,000	22,000	22,000	มีวัสดุที่ใช้ปฏิบัติงาน และบุคลากรประจำศูนย์	เพื่อให้การปฏิบัติงานมีความคล่องตัวและมีประสิทธิภาพ	สำนัก ปลัดเทศบาล
12	จัดซื้อวัสดุเพื่อใช้ในงานบริหารงานทั่วไป	เพื่อให้การบริหารงานอย่างมีประสิทธิภาพ	จัดซื้อวัสดุให้เพียงพอต่อการบริหารงาน เช่น วัสดุสำนักงาน วัสดุยานพาหนะ และขนส่ง วัสดุเชื้อเพลิงและหล่อลื่น วัสดุคอมพิวเตอร์ ฯลฯ	295,000	-	-	-	-	วัสดุสำหรับใช้ใน การบริหารงาน	มีการบริหารงานอย่างมีประสิทธิภาพ	สำนัก ปลัดเทศบาล

แผนงานบริหารงานทั่วไป

ที่	โครงการ	วัตถุประสงค์	เป้าหมาย (ผลผลิตของโครงการ)	งบประมาณและที่ผ่านมา					ตัวชี้วัด (KPI)	ผลลัพธ์ที่คาดว่าจะได้รับ	หน่วยงานรับผิดชอบหลัก
				2561 (บาท)	2562 (บาท)	2563 (บาท)	2564 (บาท)	2565 (บาท)			
13	วัสดุสำนักงาน	เพื่อให้การบริหารงานอย่างมีประสิทธิภาพ	เพื่อจัดซื้อวัสดุสำนักงาน	-	100,000	-	-	-	วัสดุสำหรับใช้ในการบริหารงาน	มีการบริหารงานอย่างมีประสิทธิภาพ	สำนักปลัดเทศบาล
14	วัสดุงานบ้าน งานครัว	เพื่อให้การบริหารงานอย่างมีประสิทธิภาพ	เพื่อจัดซื้อวัสดุงานบ้านงานครัว	-	20,000	-	-	-	วัสดุสำหรับใช้ในการบริหารงาน	มีการบริหารงานอย่างมีประสิทธิภาพ	สำนักปลัดเทศบาล
15	วัสดุยานพาหนะและขนส่ง	เพื่อให้การบริหารงานอย่างมีประสิทธิภาพ	เพื่อจัดซื้อวัสดุยานพาหนะและขนส่ง	-	50,000	-	-	-	วัสดุสำหรับใช้ในการบริหารงาน	มีการบริหารงานอย่างมีประสิทธิภาพ	สำนักปลัดเทศบาล
16	วัสดุเชื้อเพลิงและหล่อลื่น	เพื่อให้การบริหารงานอย่างมีประสิทธิภาพ	เพื่อจัดซื้อวัสดุเชื้อเพลิงและหล่อลื่น	-	180,000	-	-	-	วัสดุสำหรับใช้ในการบริหารงาน	มีการบริหารงานอย่างมีประสิทธิภาพ	สำนักปลัดเทศบาล
17	วัสดุการเกษตร	เพื่อให้การบริหารงานอย่างมีประสิทธิภาพ	เพื่อจัดซื้อวัสดุการเกษตร	-	60,000	-	-	-	วัสดุสำหรับใช้ในการบริหารงาน	มีการบริหารงานอย่างมีประสิทธิภาพ	สำนักปลัดเทศบาล
18	วัสดุโฆษณาและเผยแพร่	เพื่อให้การบริหารงานอย่างมีประสิทธิภาพ	เพื่อจัดซื้อวัสดุโฆษณาและเผยแพร่	-	5,000	-	-	-	วัสดุสำหรับใช้ในการบริหารงาน	มีการบริหารงานอย่างมีประสิทธิภาพ	สำนักปลัดเทศบาล
19	วัสดุคอมพิวเตอร์	เพื่อให้การบริหารงานอย่างมีประสิทธิภาพ	เพื่อจัดซื้อวัสดุคอมพิวเตอร์	-	40,000	-	-	-	วัสดุสำหรับใช้ในการบริหารงาน	มีการบริหารงานอย่างมีประสิทธิภาพ	สำนักปลัดเทศบาล
20	ค่าบำรุงรักษาและปรับปรุงครุภัณฑ์	-เพื่อบำรุงรักษาและปรับปรุงครุภัณฑ์ให้สามารถใช้งานได้ตามปกติ	-ซ่อมแซมครุภัณฑ์ที่ชำรุดให้สามารถใช้งานได้ตามปกติ	300,000	300,000	100,000	100,000	100,000	จำนวนครุภัณฑ์ที่ทำการซ่อมบำรุง	มีครุภัณฑ์ที่มีคุณภาพที่สามารถใช้งานได้	สำนักปลัดเทศบาล

แผนงานบริหารงานทั่วไป

ที่	โครงการ	วัตถุประสงค์	เป้าหมาย (ผลผลิตของโครงการ)	งบประมาณและที่ผ่านมา					ตัวชี้วัด (KPI)	ผลลัพธ์ที่คาดว่าจะได้รับ	หน่วยงานรับผิดชอบหลัก
				2561 (บาท)	2562 (บาท)	2563 (บาท)	2564 (บาท)	2565 (บาท)			
21	จัดซื้อวัสดุเพื่อใช้ใน งานบริหารงานทั่วไป	เพื่อให้การบริหารงานอย่างมีประสิทธิภาพ	จัดซื้อวัสดุให้เพียงพอต่อการบริหารงาน เช่น วัสดุสำนักงาน วัสดุเชื้อเพลิงและหล่อลื่น วัสดุคอมพิวเตอร์ ฯลฯ	58,000	-	-	-	-	วัสดุสำหรับใช้ในการบริหารงาน	มีการบริหารงานอย่างมีประสิทธิภาพ	กองวิชาการและแผนงาน
22	วัสดุสำนักงาน	เพื่อให้การบริหารงานอย่างมีประสิทธิภาพ	เพื่อจัดซื้อวัสดุสำนักงาน	-	15,000	-	-	-	วัสดุสำหรับใช้ในการบริหารงาน	มีการบริหารงานอย่างมีประสิทธิภาพ	กองวิชาการและแผนงาน
23	วัสดุไฟฟ้าและวิทยุ	เพื่อให้การบริหารงานอย่างมีประสิทธิภาพ	เพื่อจัดซื้อวัสดุไฟฟ้าและวิทยุ	-	10,000	-	-	-	วัสดุสำหรับใช้ในการบริหารงาน	มีการบริหารงานอย่างมีประสิทธิภาพ	กองวิชาการและแผนงาน
24	วัสดุเชื้อเพลิงและหล่อลื่น	เพื่อให้การบริหารงานอย่างมีประสิทธิภาพ	เพื่อจัดซื้อวัสดุเชื้อเพลิงและหล่อลื่น	-	3,000	-	-	-	วัสดุสำหรับใช้ในการบริหารงาน	มีการบริหารงานอย่างมีประสิทธิภาพ	กองวิชาการและแผนงาน
25	วัสดุโฆษณาและเผยแพร่	เพื่อให้การบริหารงานอย่างมีประสิทธิภาพ	เพื่อจัดซื้อวัสดุโฆษณาและเผยแพร่	-	10,000	-	-	-	วัสดุสำหรับใช้ในการบริหารงาน	มีการบริหารงานอย่างมีประสิทธิภาพ	กองวิชาการและแผนงาน
26	วัสดุคอมพิวเตอร์	เพื่อให้การบริหารงานอย่างมีประสิทธิภาพ	เพื่อจัดซื้อวัสดุคอมพิวเตอร์	-	20,000	-	-	-	วัสดุสำหรับใช้ในการบริหารงาน	มีการบริหารงานอย่างมีประสิทธิภาพ	กองวิชาการและแผนงาน
27	อบรมให้ความรู้ด้านกฎหมายแก่ประชาชน	เพื่ออบรมให้ประชาชนและผู้นำชุมชนได้มีความรู้เรื่องกฎหมายใกล้ตัว	จัดอบรมให้ความรู้ทางกฎหมายแก่ประชาชน 1 ครั้ง	20,000	20,000	20,000	20,000	20,000	-จำนวนผู้เข้าร่วม 100 คน	ประชาชนมีความรู้ความเข้าใจด้านกฎหมาย	กองวิชาการและแผนงาน

## แผนงานบริหารงานทั่วไป

ที่	โครงการ	วัตถุประสงค์	เป้าหมาย (ผลผลิตของโครงการ)	งบประมาณและที่ผ่านมา					ตัวชี้วัด (KPI)	ผลลัพธ์ที่คาดว่าจะได้รับ	หน่วยงานรับผิดชอบหลัก
				2561 (บาท)	2562 (บาท)	2563 (บาท)	2564 (บาท)	2565 (บาท)			
28	การดำเนินงานศูนย์รับเรื่องราวร้องทุกข์เทศบาลตำบลกุสุมาลย์	เพื่อรับทราบปัญหา ความเดือดร้อนของประชาชนในพื้นที่	จัดทำแบบรับเรื่องร้องเรียนร้องทุกข์จากประชาชนในพื้นที่ที่ได้รับความคิดเห็น	500	500	-	-	-	ประชาชนมีความพึงพอใจไม่น้อยกว่าร้อยละ 60%	ได้รับทราบปัญหา ความเดือดร้อนประชาชน	กองวิชาการและแผนงาน
29	แต่งตั้งผู้รับผิดชอบเกี่ยวกับเรื่องร้องเรียน	เพื่อให้มีเจ้าหน้าที่ผู้รับผิดชอบดำเนินการรับแจ้งเรื่องร้องเรียนต่างๆ	ค่าเอกสาร อาหารว่าง ในการจัดอบรมให้ความรู้แก่เจ้าหน้าที่ที่เกี่ยวข้อง	500	500	-	-	-	เจ้าหน้าที่ผู้รับผิดชอบปฏิบัติงานได้อย่างถูกต้อง	มีเจ้าหน้าที่ผู้รับผิดชอบดำเนินการรับแจ้งเรื่องร้องเรียนร้องทุกข์	กองวิชาการและแผนงาน
30	ดำเนินการเกี่ยวกับเรื่องร้องเรียนกรณีบุคคลภายนอกหรือประชาชนกล่าวหาเจ้าหน้าที่ของเทศบาลกุสุมาลย์ว่าทุจริตและปฏิบัติราชการตามอำนาจหน้าที่โดยมิชอบ	เพื่อสร้างจิตสำนึกให้พนักงานเทศบาลยึดมั่นในคุณธรรม จริยธรรมที่ดี	เพื่อจ่ายเป็นค่าเอกสาร อาหารว่าง ในการจัดอบรมให้ความรู้แก่เจ้าหน้าที่ที่เกี่ยวข้อง	500	500	-	-	-	ร้อยละของเรื่องร้องเรียน	พนักงานเทศบาล มีจิตสำนึกที่ดี ยึดมั่นในหลักคุณธรรม จริยธรรม	กองวิชาการและแผนงาน
31	มาตรการเผยแพร่ข้อมูลข่าวสารที่สำคัญและหลากหลาย	เพื่อให้มีการเผยแพร่ข้อมูลข่าวสารที่หลากหลายเข้าถึงง่าย	เพื่อจ่ายเป็นค่าเอกสารข้อมูลข่าวสารประเภทต่างๆ เผยแพร่ให้บริการประชาชน	500	500	-	-	-	ประชาชนได้รับข้อมูลข่าวสารที่หลากหลายและเข้าถึงได้ง่าย	ประชาชนสามารถเข้าถึงข้อมูลข่าวสารได้สะดวกมากยิ่งขึ้น	กองวิชาการและแผนงาน

แผนงานบริหารงานทั่วไป

ที่	โครงการ	วัตถุประสงค์	เป้าหมาย (ผลผลิตของโครงการ)	งบประมาณและที่ผ่านมา					ตัวชี้วัด (KPI)	ผลลัพธ์ที่คาดว่าจะได้รับ	หน่วยงานรับผิดชอบหลัก
				2561 (บาท)	2562 (บาท)	2563 (บาท)	2564 (บาท)	2565 (บาท)			
32	อบรมให้ความรู้ความพรบ. ข้อมูลข่าวสารของราชการ พ.ศ. 2540	เพื่อให้ผู้เข้าอบรมมีความรู้เกี่ยวกับสิทธิหน้าที่ในการเข้าถึงข้อมูลข่าวสารตาม พรบ. ข้อมูลข่าวสารฯ	เพื่อจ่ายเป็นค่าเอกสาร อาหารว่าง ในการจัดอบรมให้ความรู้แก่เจ้าหน้าที่ที่เกี่ยวข้อง	500	500	-	-	-	ผู้เข้าร่วมอบรมมีความพึงพอใจร้อยละ 80%	พนักงานเทศบาลและประชาชนมีความรู้เกี่ยวกับสิทธิหน้าที่ในการเข้าถึงข้อมูลข่าวสาร ตาม พรบ. ข้อมูลข่าวสาร	กองวิชาการและแผนงาน
33	มาตรการปรับปรุงศูนย์ข้อมูลข่าวสารของเทศบาลให้มีประสิทธิภาพมากยิ่งขึ้น	ให้มีศูนย์ข้อมูลข่าวสารที่เผยแพร่ข้อมูลข่าวสารอันเป็นประโยชน์แก่ประชาชนอย่างครบถ้วนถูกต้อง	เพื่อจ่ายเป็นค่าใช้จ่ายในการปรับปรุงศูนย์ข้อมูลข่าวสารเทศบาล กลุ่มสาย 1 แห่ง	1,000	1,000	-	-	-	ประชาชนมีความพึงพอใจไม่น้อยกว่าร้อยละ 60%	มีศูนย์ข้อมูลข่าวสารที่เผยแพร่ข้อมูลข่าวสารที่เป็นประโยชน์แก่ประชาชนอย่างครบถ้วน ถูกต้อง	กองวิชาการและแผนงาน
34	มาตรการจัดให้มีช่องทางที่ประชาชนเข้าถึงข้อมูลข่าวสารของเทศบาล	เพื่อให้มีช่องทาง การเผยแพร่ ข้อมูลข่าวสาร หน่วยงานที่หลากหลาย	ผลิตสื่อประชาสัมพันธ์ ช่องทางในการ เผยแพร่ข้อมูลข่าวสาร ไม่น้อยกว่า 7 ช่องทาง	500	500	-	-	-	มีช่องทาง การเผยแพร่ 7 ช่องทาง	ประชาชนได้ รับทราบข้อมูล ข่าวสารได้ หลากหลาย ช่องทาง	กองวิชาการและแผนงาน
35	สื่อประชาสัมพันธ์	เพื่อประชาสัมพันธ์งานของเทศบาลให้ประชาชนทราบ	เพื่อผลิตสื่อประชาสัมพันธ์ เผยแพร่ภารกิจของเทศบาลให้ประชาชนทราบอย่างกว้างขวาง	500	500	-	-	-	ประชาชนมีความพึงพอใจ ไม่น้อยกว่า ร้อยละ 60%	ประชาชนรับทราบ ข้อมูลข่าวสารที่ สะดวกมากยิ่งขึ้น	กองวิชาการและแผนงาน

แผนงานบริหารงานทั่วไป

ที่	โครงการ	วัตถุประสงค์	เป้าหมาย (ผลผลิตของโครงการ)	งบประมาณและที่ผ่านมา					ตัวชี้วัด (KPI)	ผลลัพธ์ที่คาดว่าจะได้รับ	หน่วยงานรับผิดชอบหลัก
				2561 (บาท)	2562 (บาท)	2563 (บาท)	2564 (บาท)	2565 (บาท)			
36	คำบำรุงรักษาและปรับปรุงครุภัณฑ์	-เพื่อบำรุงรักษาและปรับปรุงครุภัณฑ์ให้สามารถใช้งานได้ตามปกติ	-ซ่อมแซมครุภัณฑ์ที่ชำรุดให้สามารถใช้งานได้ตามปกติ	100,000	100,000	100,000	100,000	100,000	จำนวนครุภัณฑ์ที่ทำการซ่อมบำรุง	มีครุภัณฑ์ที่มีคุณภาพที่สามารถใช้งานได้	กองวิชาการและแผนงาน
37	การพัฒนาแผนและกระบวนการจัดทาศักดิ์	เพื่อปรับปรุงการดำเนินงานด้านจัดซื้อจัดจ้างและใช้เป็นข้อมูลในการรายงานผู้บริหาร	เพื่อจ่ายเป็นค่าเอกสาร อาหารว่างในการจัดอบรมให้ความรู้แก่เจ้าหน้าที่ผู้ปฏิบัติงานด้านพัสดุ	1,000	1,000	-	-	-	มีความพึงพอใจไม่น้อยกว่าร้อยละ 60%	ผู้ปฏิบัติงานมีข้อมูลในการพัฒนาแผนและกระบวนการจัดจ้างให้มีประสิทธิภาพ	กองคลัง
38	โครงการอบรมกรรมการตรวจรับพัสดุ	เพื่อให้ผู้ปฏิบัติงานและผู้ได้รับการแต่งตั้งให้เป็นกรรมการตรวจการจ้าง ทำหน้าที่ตรวจงานจ้างอย่างถูกต้องสอดคล้องกับข้อบังคับหรือระเบียบที่เกี่ยวข้อง	เพื่อจ่ายเป็นค่าเอกสาร อาหารว่างในการจัดอบรมให้ความรู้แก่เจ้าหน้าที่และประชาชนที่ได้รับแต่งตั้งเป็นคณะกรรมการฯ	1,000	1,000	-	-	-	ผู้เข้ารับการอบรมพึงพอใจไม่น้อยกว่า 60%	คณะกรรมการตรวจสอบการจ้างทำหน้าที่ตรวจรับพัสดุอย่างถูกต้อง	กองคลัง
39	จัดซื้อวัสดุเพื่อใช้ในงานบริหารงานทั่วไป	เพื่อให้การบริหารงานอย่างมีประสิทธิภาพ	จัดซื้อวัสดุให้เพียงพอต่อการบริหารงาน เช่น วัสดุสำนักงาน วัสดุเชื้อเพลิง และหล่อลื่นฯลฯ	65,000	-	-	-	-	วัสดุสำหรับใช้ในการบริหารงาน	มีการบริหารงานอย่างมีประสิทธิภาพ	กองคลัง



แผนงานบริหารงานทั่วไป

ที่	โครงการ	วัตถุประสงค์	เป้าหมาย (ผลผลิตของโครงการ)	งบประมาณและที่ผ่านมา					ตัวชี้วัด (KPI)	ผลลัพธ์ที่คาดว่าจะได้รับ	หน่วยงานรับผิดชอบหลัก
				2561 (บาท)	2562 (บาท)	2563 (บาท)	2564 (บาท)	2565 (บาท)			
40	วัสดุสำนักงาน	เพื่อให้การบริหารงานอย่างมีประสิทธิภาพ	เพื่อจัดซื้อวัสดุสำนักงาน	-	50,000	-	-	-	วัสดุสำหรับใช้ใน การบริหารงาน	มีการบริหารงานอย่างมี ประสิทธิภาพ	กองคลัง
41	วัสดุเชื้อเพลิงและหล่อลื่น	เพื่อให้การบริหารงานอย่างมีประสิทธิภาพ	เพื่อจัดซื้อวัสดุเชื้อเพลิงและหล่อลื่น	-	6,000	-	-	-	วัสดุสำหรับใช้ใน การบริหารงาน	มีการบริหารงานอย่างมี ประสิทธิภาพ	กองคลัง
42	วัสดุคอมพิวเตอร์	เพื่อให้การบริหารงานอย่างมีประสิทธิภาพ	เพื่อจัดซื้อวัสดุคอมพิวเตอร์	-	20,000	-	-	-	วัสดุสำหรับใช้ใน การบริหารงาน	มีการบริหารงานอย่างมี ประสิทธิภาพ	กองคลัง
43	ค่าบำรุงรักษาและปรับปรุงครุภัณฑ์	-เพื่อบำรุงรักษาและปรับปรุงครุภัณฑ์ให้สามารถใช้งานได้ ตามปกติ	-ซ่อมแซมครุภัณฑ์ที่ชำรุดให้สามารถใช้งานได้ตามปกติ	15,000	15,000	15,000	15,000	15,000	จำนวนครุภัณฑ์ที่ทำการซ่อมบำรุง	มีครุภัณฑ์ที่มีคุณภาพที่สามารถใช้งานได้	กองคลัง
รวม	43 โครงการ			1,574,500	2,312,500	1,037,000	1,037,000	1,037,000	-	-	-

## แผนงานการรณรงค์ความสงบภายใน

ที่	โครงการ	วัตถุประสงค์	เป้าหมาย (ผลผลิตของ โครงการ)	งบประมาณและที่ผ่านมา					ตัวชี้วัด (KPI)	ผลลัพธ์ที่คาดว่าจะได้รับ	หน่วยงาน รับผิดชอบหลัก
				2561 (บาท)	2562 (บาท)	2563 (บาท)	2564 (บาท)	2565 (บาท)			
1	ซ่อมแซมและป้องกัน สาธารณภัย	เพื่อฝึกซ้อมแผนใน การป้องกันสาธารณ ภัยต่าง ๆ	-เจ้าหน้าที่เทศบาล -ประชาชนทั่วไป -หน่วยงานอื่น	10,000	10,000	10,000	10,000	10,000	จำนวน 1 ครั้ง	ชุมชนได้รับความรู้ ในด้านความปลอดภัย ภัยฯ	สำนักปลัดเทศบาล งานป้องกันฯ
2	ดำเนินกร ป้องกันและลด อุบัติเหตุทางถนน	เพื่อลดการเกิด อุบัติเหตุทางถนน ลดการสูญเสียชีวิต และทรัพย์สิน	-จัดตั้งจุดอำนวยความสะดวก ตลอดระยะในช่วง เทศกาลปีใหม่ ,สงกรานต์ -จัดซื้อวัสดุในการ ป้องกันอุบัติเหตุทาง ถนน เช่น กรวยจราจร ป้ายจราจร ฯลฯ	120,000	120,000	120,000	120,000	120,000	จำนวน 2 ครั้ง	ประชาชนได้รับ ความปลอดภัยใน ชีวิตและทรัพย์สิน	สำนักปลัดเทศบาล งานป้องกันฯ
3	ป้องกันและแก้ไข ปัญหายาเสพติด	-เพื่อฝึกอบรมให้ ความรู้แก่เยาวชน/ ประชาชน -เพื่อฟื้นฟูบำบัด รักษาผู้ติดยาเสพติด -ประชาชน/เยาวชน มีส่วนร่วมในการ แก้ไขปัญหายาเสพติด	ฝึกอบรมให้ความรู้แก่ เยาวชน เพื่อฟื้นฟูบำบัดรักษาผู้ ติดยาเสพติด	80,000	80,000	80,000	80,000	80,000	ผู้เข้าร่วม จำนวน 80 คน -ร้อยละ 80 ความพึงพอใจ	ชุมชนปลอดภัย ติดยาเสพติด	สำนักปลัดเทศบาล งานป้องกันฯ

## แผนงานการวิจัยความสงบภายใน

ที่	โครงการ	วัตถุประสงค์	เป้าหมาย (ผลผลิตของโครงการ)	งบประมาณและที่ผ่านมา					ตัวชี้วัด (KPI)	ผลลัพธ์ที่คาดว่าจะได้รับ	หน่วยงานรับผิดชอบหลัก
				2561 (บาท)	2562 (บาท)	2563 (บาท)	2564 (บาท)	2565 (บาท)			
4	จัดกิจกรรมวัน ออปพร.	เพื่อให้ ออปพร. เกิด ความรักความสามัคคีและร่วมกิจกรรมเพื่อให้เกิดประโยชน์ต่อ สาธารณะ	จัดกิจกรรม จำนวน 1 ครั้ง	-	-	20,000	20,000	20,000	จำนวน ผู้เข้าร่วม 100 คน	ออปพร.มีความรู้ และสามารถปฏิบัติหน้าที่ให้เกิดประโยชน์	สำนักปลัดเทศบาล งานป้องกันฯ
5	ฝึกอบรมหรือ ทบทวน อาสาสมัคร ป้องกันภัยฝ่าย พลเรือน (อปพร.)	เพื่อพัฒนา อาสาสมัครป้องกันภัยฝ่ายพลเรือนให้มี ความรู้มากขึ้นและ จัดซื้อวัสดุอุปกรณ์	จัดอบรม ออปพร. จำนวน 80 คน	100,000	-	100,000	-	100,000	-จำนวน ผู้เข้าร่วม 80 คน	อาสาสมัครป้องกันภัยฝ่ายพลเรือนมีความรู้ ความสามารถ	สำนักปลัดเทศบาล งานป้องกันฯ
6	ก่อสร้างโรงสูบน้ำดับเพลิง	เพื่อใช้ในงานป้องกันและบรรเทาสาธารณภัย	ก่อสร้างโรงสูบน้ำ พร้อมเครื่องสูบน้ำ	-	-	300,000	-	-	จำนวน 1 หลัง	มีโรงสูบน้ำใช้ในการปฏิบัติงานด้าน การป้องกันและบรรเทาสาธารณภัยอย่างมีประสิทธิภาพ	สำนักปลัดเทศบาล งานป้องกันฯ
7	จัดซื้อวัสดุเพื่อใช้ใน งานป้องกันฯ	เพื่อให้การ บริหารงานอย่างมีประสิทธิภาพ	จัดซื้อวัสดุให้เพียงพอ ต่อการบริหารงาน เช่น วัสดุไฟฟ้าและ วิทยุ วัสดุเชื้อเพลิง และหัตถ์อื่น ๆ ฯลฯ	295,000	-	-	-	-	วัสดุสำหรับใช้ใน การ บริหารงาน	มีการบริหารงาน อย่างมีประสิทธิภาพ	สำนักปลัดเทศบาล งานป้องกันฯ

## แผนงานการรักษาค่าความสงบภายใน

ที่	โครงการ	วัตถุประสงค์	เป้าหมาย (ผลผลิตของโครงการ)	งบประมาณและที่ผ่านมา					ตัวชี้วัด (KPI)	ผลลัพธ์ที่คาดว่าจะได้รับ	หน่วยงานรับผิดชอบหลัก
				2561 (บาท)	2562 (บาท)	2563 (บาท)	2564 (บาท)	2565 (บาท)			
8	วัสดุไฟฟ้าและวิทยุ	เพื่อให้การบริการงานอย่างมีประสิทธิภาพ	เพื่อจัดซื้อวัสดุไฟฟ้าและวิทยุ	-	5,000	-	-	-	วัสดุสำหรับใช้ในบริการบริหารงาน	มีการบริหารงานอย่างมีประสิทธิภาพ	สำนักปลัดเทศบาล งานป้องกันฯ
9	วัสดุยานพาหนะและขนส่ง	เพื่อให้การบริการงานอย่างมีประสิทธิภาพ	เพื่อจัดซื้อวัสดุยานพาหนะและขนส่ง	-	100,000	-	-	-	วัสดุสำหรับใช้ในบริการบริหารงาน	มีการบริหารงานอย่างมีประสิทธิภาพ	สำนักปลัดเทศบาล งานป้องกันฯ
10	วัสดุเชื้อเพลิงและหล่อลื่น	เพื่อให้การบริการงานอย่างมีประสิทธิภาพ	เพื่อจัดซื้อวัสดุเชื้อเพลิงและหล่อลื่น	-	150,000	-	-	-	วัสดุสำหรับใช้ในบริการบริหารงาน	มีการบริหารงานอย่างมีประสิทธิภาพ	สำนักปลัดเทศบาล งานป้องกันฯ
11	วัสดุวิทยาศาสตร์หรือการแพทย์	เพื่อให้การบริการงานอย่างมีประสิทธิภาพ	เพื่อจัดซื้อวัสดุวิทยาศาสตร์หรือการแพทย์	-	20,000	-	-	-	วัสดุสำหรับใช้ในบริการบริหารงาน	มีการบริหารงานอย่างมีประสิทธิภาพ	สำนักปลัดเทศบาล งานป้องกันฯ
12	วัสดุเครื่องแต่งกาย	เพื่อให้การบริการงานอย่างมีประสิทธิภาพ	เพื่อจัดซื้อวัสดุเครื่องแต่งกาย	-	20,000	-	-	-	วัสดุสำหรับใช้ในบริการบริหารงาน	มีการบริหารงานอย่างมีประสิทธิภาพ	สำนักปลัดเทศบาล งานป้องกันฯ
13	วัสดุคอมพิวเตอร์	เพื่อให้การบริการงานอย่างมีประสิทธิภาพ	เพื่อจัดซื้อวัสดุคอมพิวเตอร์	-	30,000	-	-	-	วัสดุสำหรับใช้ในบริการบริหารงาน	มีการบริหารงานอย่างมีประสิทธิภาพ	สำนักปลัดเทศบาล งานป้องกันฯ
14	วัสดุเครื่องดับเพลิง	เพื่อให้การบริการงานอย่างมีประสิทธิภาพ	เพื่อจัดซื้อวัสดุเครื่องดับเพลิง	-	20,000	-	-	-	วัสดุสำหรับใช้ในบริการบริหารงาน	มีการบริหารงานอย่างมีประสิทธิภาพ	สำนักปลัดเทศบาล งานป้องกันฯ
15	ค่าบำรุงรักษาและปรับปรุงครุภัณฑ์	-เพื่อบำรุงรักษาครุภัณฑ์ให้สามารถใช้งานได้ตามปกติ	-ซ่อมแซมครุภัณฑ์ที่ชำรุดให้สามารถใช้งานได้ตามปกติ	200,000	200,000	200,000	200,000	200,000	จำนวนครุภัณฑ์ที่ทำการซ่อมบำรุง	มีครุภัณฑ์ที่มีคุณภาพที่สามารถใช้งานได้	สำนักปลัดเทศบาล งานป้องกันฯ
รวม	15 โครงการ			805,000	755,000	830,000	430,000	530,000	-	-	-

## แผนงานการศึกษา

ที่	โครงการ	วัตถุประสงค์	เป้าหมาย (ผลผลิตของ โครงการ)	งบประมาณและที่ผ่านมา					ตัวชี้วัด (KPI)	ผลลัพธ์ที่คาดว่าจะได้รับ	หน่วยงาน รับผิดชอบหลัก
				2561 (บาท)	2562 (บาท)	2563 (บาท)	2564 (บาท)	2565 (บาท)			
1	ซ่อมแซมอาคารศูนย์ส่งเสริมและพัฒนาเด็กวัยเตาะแตะและเทศบาลตำบลกุสุมาลย์	เพื่อซ่อมแซมปรับปรุงศูนย์ส่งเสริมและพัฒนาเด็กเล็กให้น่าอยู่น่าเรียน	อาคารศูนย์ส่งเสริมและพัฒนาเด็กวัยเตาะแตะ	146,000	-	-	-	-	จำนวน 1 แห่ง	มีอาคารเรียนน่าอยู่น่าเรียน	กองการศึกษา
2	คำบำรุงรักษาและปรับปรุงครุภัณฑ์	-เพื่อบำรุงรักษาและปรับปรุงครุภัณฑ์ให้สามารถใช้งานได้ได้ตามปกติ	-ซ่อมแซมครุภัณฑ์ให้สามารถใช้งานได้ตามปกติ เช่น เครื่องกรองน้ำ หรือครุภัณฑ์อื่นที่ชำรุด	30,000	-	-	-	-	จำนวนครุภัณฑ์ที่ทำการซ่อมบำรุง	มีเครื่องมือเครื่องใช้สภาพดีพร้อมใช้งานได้	กองการศึกษา
3	โครงการจัดซื้อวัสดุเพื่อใช้ในวงการบริหารทั่วไปเกี่ยวกับการศึกษา	เพื่อให้การบริหารงานอย่างมีประสิทธิภาพ	จัดซื้อวัสดุให้เพียงพอต่อการบริหารงาน เช่น วัสดุสำนักงาน วัสดุยานพาหนะและขนส่ง วัสดุเชื้อเพลิง และหล่อลื่น วัสดุคอมพิวเตอร์ ฯลฯ	60,000	-	-	-	-	วัสดุสำหรับใช้ในกิจการบริหารงาน	มีการบริหารงานอย่างมีประสิทธิภาพ	กองการศึกษา
4	วัสดุสำนักงาน	เพื่อให้การบริหารงานอย่างมีประสิทธิภาพ	เพื่อจัดซื้อวัสดุสำนักงาน	-	20,000	-	-	-	วัสดุสำหรับใช้ในกิจการบริหารงาน	มีการบริหารงานอย่างมีประสิทธิภาพ	กองการศึกษา

## แผนงานการศึกษา

ที่	โครงการ	วัตถุประสงค์	เป้าหมาย (ผลผลิตของ โครงการ)	งบประมาณและที่ผ่านมา					ตัวชี้วัด (KPI)	ผลลัพธ์ที่คาดว่าจะ จะได้รับ	หน่วยงาน รับผิดชอบหลัก
				2561 (บาท)	2562 (บาท)	2563 (บาท)	2564 (บาท)	2565 (บาท)			
5	วัสดุงานบ้าน งานครัว	เพื่อให้การ บริหารงานอย่าง มีประสิทธิภาพ	เพื่อจัดซื้อวัสดุงาน บ้านงานครัว	-	20,000	-	-	-	วัสดุสำหรับใช้ใน การบริหารงาน	มีการบริหารงาน อย่างมี ประสิทธิภาพ	กองการศึกษา
6	วัสดุยานพาหนะและ ขนส่ง	เพื่อให้การ บริหารงานอย่าง มีประสิทธิภาพ	เพื่อจัดซื้อวัสดุ ยานพาหนะและขนส่ง	-	5,000	-	-	-	วัสดุสำหรับใช้ใน การบริหารงาน	มีการบริหารงาน อย่างมี ประสิทธิภาพ	กองการศึกษา
7	วัสดุเชื้อเพลิงและ หล่อลื่น	เพื่อให้การ บริหารงานอย่าง มีประสิทธิภาพ	เพื่อจัดซื้อวัสดุเชื้อ เพลิงและหล่อลื่น	-	5,000	-	-	-	วัสดุสำหรับใช้ใน การบริหารงาน	มีการบริหารงาน อย่างมี ประสิทธิภาพ	กองการศึกษา
8	วัสดุคอมพิวเตอร์	เพื่อให้การ บริหารงานอย่าง มีประสิทธิภาพ	เพื่อจัดซื้อวัสดุ คอมพิวเตอร์	-	20,000	-	-	-	วัสดุสำหรับใช้ใน การบริหารงาน	มีการบริหารงาน อย่างมี ประสิทธิภาพ	กองการศึกษา
รวม	8 โครงการ			236,000	70,000	-	-	-			

แผนงานสาธารณสุข

ที่	โครงการ	วัตถุประสงค์	เป้าหมาย (ผลผลิตของโครงการ)	งบประมาณและที่ผ่านมา					ตัวชี้วัด (KPI)	ผลลัพธ์ที่คาดว่าจะได้รับ	หน่วยงานรับผิดชอบหลัก
				2561 (บาท)	2562 (บาท)	2563 (บาท)	2564 (บาท)	2565 (บาท)			
1	โครงการเพิ่มประสิทธิภาพด้านการปฏิบัติงาน	เพื่อพัฒนาความรู้ความสามารถและเพิ่มศักยภาพในการปฏิบัติงานให้แก่ อสม. และผู้นำชุมชน	จัดอบรม/ศึกษาดูงาน	30,000	30,000	30,000	30,000	30,000	จัดอบรม ศึกษาดูงาน จำนวน 1 ครั้ง	ผู้เข้าอบรมสามารถพัฒนางานสาธารณสุขและสิ่งแวดล้อมได้ดีขึ้น	กองสาธารณสุขและสิ่งแวดล้อม
2	โครงการบริการจัดระบบการแพทย์ฉุกเฉิน	เพื่อจัดหาบริการเจ้าหน้าที่สนับสนุนระบบการแพทย์ฉุกเฉิน	จ้างเหมาเจ้าหน้าที่สนับสนุนระบบการแพทย์ฉุกเฉิน	300,000	-	-	-	-	จำนวน 6 คน	ประชาชนได้รับความปลอดภัยในชีวิตและได้รับการช่วยเหลืออย่างรวดเร็ว	กองสาธารณสุขและสิ่งแวดล้อม
3	โครงการติดตั้งระบบพลังงานทดแทน (พลังงานแสงอาทิตย์)	เพื่อเป็นการส่งเสริมการใช้พลังงานทดแทนและเพื่อเป็นการลดค่าใช้จ่ายด้านไฟฟ้า	ติดตั้งระบบพลังงานทดแทน (ระบบพลังงานแสงอาทิตย์) สำหรับสำนักงานและตลาดสดเทศบาล	-	-	-	500,000	-	ติดตั้งระบบพลังงานทดแทน จำนวน 2 แห่ง	สามารถลดค่าใช้จ่ายด้านไฟฟ้าได้ร้อยละ 30	กองสาธารณสุขและสิ่งแวดล้อม
4	จัดซื้อวัสดุเพื่อใช้ในแผนงานสาธารณสุข	เพื่อให้การบริหารงานมีประสิทธิภาพ	จัดซื้อวัสดุให้เพียงพอต่อการบริหารงาน เช่น วัสดุสำนักงาน วัสดุยานพาหนะและขนส่ง วัสดุเชื้อเพลิง และท่อล่อสิ้น วัสดุคอมพิวเตอร์ ฯลฯ	206,000	-	-	-	-	วัสดุสำหรับใช้ใน การบริหารงาน	มีการบริหารงานอย่างมีประสิทธิภาพ	กองสาธารณสุขและสิ่งแวดล้อม

แผนงานสาธารณสุข

ที่	โครงการ	วัตถุประสงค์	เป้าหมาย (ผลผลิตของโครงการ)	งบประมาณและที่ผ่านมา						ตัวชี้วัด (KPI)	ผลลัพธ์ที่คาดว่าจะได้รับ	หน่วยงานรับผิดชอบหลัก
				2561 (บาท)	2562 (บาท)	2563 (บาท)	2564 (บาท)	2565 (บาท)				
5	วัสดุสำนักงาน	เพื่อให้การบริหารงานอย่างมีประสิทธิภาพ	เพื่อจัดซื้อวัสดุสำนักงาน	-	20,000	-	-	-	-	วัสดุสำหรับใช้ในกา บริหารงาน	มีการบริหารงาน อย่างมี ประสิทธิภาพ	กองสาธารณสุข และสิ่งแวดล้อม
6	วัสดุงานบ้าน งาน ครัว	เพื่อให้การบริหารงานอย่างมีประสิทธิภาพ	เพื่อจัดซื้อวัสดุงาน บ้านงานครัว	-	90,000	-	-	-	-	วัสดุสำหรับใช้ในกา บริหารงาน	มีการบริหารงาน อย่างมี ประสิทธิภาพ	กองสาธารณสุข และสิ่งแวดล้อม
7	วัสดุยานพาหนะ และขนส่ง	เพื่อให้การบริหารงานอย่างมีประสิทธิภาพ	เพื่อจัดซื้อวัสดุ ยานพาหนะและขนส่ง	-	40,000	-	-	-	-	วัสดุสำหรับใช้ในกา บริหารงาน	มีการบริหารงาน อย่างมี ประสิทธิภาพ	กองสาธารณสุข และสิ่งแวดล้อม
8	วัสดุเชื้อเพลิงและ หล่อลื่น	เพื่อให้การบริหารงานอย่างมีประสิทธิภาพ	เพื่อจัดซื้อวัสดุ เชื้อเพลิงและ หล่อลื่น	-	500,000	-	-	-	-	วัสดุสำหรับใช้ในกา บริหารงาน	มีการบริหารงาน อย่างมี ประสิทธิภาพ	กองสาธารณสุข และสิ่งแวดล้อม
9	วัสดุวิทยาศาสตร์ หรือการแพทย์	เพื่อให้การบริหารงานอย่างมีประสิทธิภาพ	เพื่อจัดซื้อวัสดุ วิทยาศาสตร์หรือ การแพทย์	-	40,000	-	-	-	-	วัสดุสำหรับใช้ในกา บริหารงาน	มีการบริหารงาน อย่างมี ประสิทธิภาพ	กองสาธารณสุข และสิ่งแวดล้อม
10	วัสดุเครื่องแต่งกาย	เพื่อให้การบริหารงานอย่างมีประสิทธิภาพ	เพื่อจัดซื้อวัสดุเครื่อง แต่งกาย	-	10,000	-	-	-	-	วัสดุสำหรับใช้ในกา บริหารงาน	มีการบริหารงาน อย่างมี ประสิทธิภาพ	กองสาธารณสุข และสิ่งแวดล้อม
11	วัสดุคอมพิวเตอร์	เพื่อให้การบริหารงานอย่างมีประสิทธิภาพ	เพื่อจัดซื้อวัสดุ คอมพิวเตอร์	-	10,000	-	-	-	-	วัสดุสำหรับใช้ในกา บริหารงาน	มีการบริหารงาน อย่างมี ประสิทธิภาพ	กองสาธารณสุข และสิ่งแวดล้อม
รวม	11 โครงการ	-	-	536,000	740,000	30,000	530,000	30,000	30,000	-	-	-



แผนงานคณะและชุมชน

ที่	โครงการ	วัตถุประสงค์	เป้าหมาย (ผลผลิตของโครงการ)	งบประมาณและที่ผ่านมา					ตัวชี้วัด (KPI)	ผลลัพธ์ที่คาดว่าจะได้รับ	หน่วยงานรับผิดชอบหลัก
				2561 (บาท)	2562 (บาท)	2563 (บาท)	2564 (บาท)	2565 (บาท)			
1	โครงการจัดซื้อวัสดุเพื่อใช้ในงานบริหารทั่วไปเกี่ยวกับคณะและชุมชน	เพื่อให้การบริหารงานอย่างมีประสิทธิภาพ	จัดซื้อวัสดุให้เพียงพอต่อการบริหารงาน เช่น วัสดุสำนักงาน วัสดุยานพาหนะและขนส่ง ฯลฯ	360,000					วัสดุสำหรับใช้ใน การบริหารงาน	มีการบริหารงานอย่างมีประสิทธิภาพ	กองช่าง
2	วัสดุสำนักงาน	เพื่อให้การบริหารงานอย่างมีประสิทธิภาพ	เพื่อจัดซื้อวัสดุสำนักงาน	-	10,000	-	-	-	วัสดุสำหรับใช้ใน การบริหารงาน	มีการบริหารงานอย่างมีประสิทธิภาพ	กองช่าง
3	วัสดุไฟฟ้าและวิทยุ	เพื่อให้การบริหารงานอย่างมีประสิทธิภาพ	เพื่อจัดซื้อวัสดุไฟฟ้าและวิทยุ	-	100,000	-	-	-	วัสดุสำหรับใช้ใน การบริหารงาน	มีการบริหารงานอย่างมีประสิทธิภาพ	กองช่าง
4	วัสดุก่อสร้าง	เพื่อให้การบริหารงานอย่างมีประสิทธิภาพ	เพื่อจัดซื้อวัสดุก่อสร้าง	-	204,570	-	-	-	วัสดุสำหรับใช้ใน การบริหารงาน	มีการบริหารงานอย่างมีประสิทธิภาพ	กองช่าง
5	วัสดุยานพาหนะและขนส่ง	เพื่อให้การบริหารงานอย่างมีประสิทธิภาพ	เพื่อจัดซื้อวัสดุ ยานพาหนะและขนส่ง	-	30,000	-	-	-	วัสดุสำหรับใช้ใน การบริหารงาน	มีการบริหารงานอย่างมีประสิทธิภาพ	กองช่าง
6	วัสดุเชื้อเพลิงและหล่อลื่น	เพื่อให้การบริหารงานอย่างมีประสิทธิภาพ	เพื่อจัดซื้อวัสดุ เชื้อเพลิงและหล่อลื่น	-	60,000	-	-	-	วัสดุสำหรับใช้ใน การบริหารงาน	มีการบริหารงานอย่างมีประสิทธิภาพ	กองช่าง
7	วัสดุคอมพิวเตอร์	เพื่อให้การบริหารงานอย่างมีประสิทธิภาพ	เพื่อจัดซื้อวัสดุ คอมพิวเตอร์	-	10,000	-	-	-	วัสดุสำหรับใช้ใน การบริหารงาน	มีการบริหารงานอย่างมีประสิทธิภาพ	กองช่าง

## แผนงานเคหะและชุมชน

ที่	โครงการ	วัตถุประสงค์	เป้าหมาย (ผลผลิตของ โครงการ)	งบประมาณและที่ผ่านมา					ตัวชี้วัด (KPI)	ผลลัพธ์ที่คาดว่าจะได้รับ	หน่วยงาน รับผิดชอบหลัก
				2561 (บาท)	2562 (บาท)	2563 (บาท)	2564 (บาท)	2565 (บาท)			
8	วัสดุอื่น	เพื่อจัดซื้อวัสดุ สำหรับปรับปรุง ภูมิทัศน์ในเขต เทศบาลตำบล กุสุมาลย์	จัดซื้อหญ้าเทียม	-	15,000	-	-	-	สนามหญ้า เทียม 1 แห่ง	มีพื้นที่ที่ตกแต่ง ด้วยหญ้าเทียม สำหรับประชาชนผู้ มาพักผ่อนหย่อนใจ ที่สวนสาธารณะ เทศบาลตำบล กุสุมาลย์	กองช่าง
9	ค่าบำรุงรักษาและ ปรับปรุงครุภัณฑ์	-เพื่อบำรุงรักษา และปรับปรุง ครุภัณฑ์ให้ สามารถใช้งานได้ ตามปกติ	-ซ่อมแซมครุภัณฑ์ที่ ชำรุดให้สามารถ ใช้งานได้ตามปกติ	300,000	300,000	200,000	200,000	200,000	จำนวน ครุภัณฑ์ที่ การซ่อมบำรุง	มีครุภัณฑ์ที่มี คุณภาพที่สามารถ ใช้งานได้	กองช่าง
รวม	9 โครงการ	-	-	660,000	729,570	20,000	20,000	20,000	-	-	-

## แผนงานการศาสนา วัฒนธรรมและนันทนาการ

ที่	โครงการ	วัตถุประสงค์	เป้าหมาย (ผลผลิตของ โครงการ)	งบประมาณและที่ผ่านมา					ตัวชี้วัด (KPI)	ผลลัพธ์ที่คาดว่าจะได้รับ	หน่วยงาน รับผิดชอบหลัก
				2561 (บาท)	2562 (บาท)	2563 (บาท)	2564 (บาท)	2565 (บาท)			
1	จัดงานแข่งขันกีฬา	-เพื่อส่งเสริมการสร้าง ความปรองดองและ สามัคคีของ ประชาชน -เพื่อส่งเสริมให้ ประชาชนได้เล่นกีฬา เพื่อสุขภาพ	จำนวน 10 ชุมชน	50,000	150,000	150,000	150,000	150,000	ประชาชนใน แต่ละชุมชน เข้าร่วม โครงการ ร้อยละ 90	ประชาชนมีสุขภาพ แข็งแรง เกิดความ สามัคคี ชุมชน เข้มแข็ง	กองการศึกษา
2	ส่งนักกีฬาเข้าร่วม การแข่งขันกีฬาใน ระดับต่างๆ	เพื่อส่งเสริมสนับสนุน และพัฒนานักกีฬา ของเทศบาล	ส่งนักกีฬาในเขต เทศบาลเข้าร่วม แข่งขันฯ	30,000	30,000	30,000	30,000	30,000	จำนวน 50 คน	เกิดความสามัคคี ระหว่างองค์กร สุขภาพแข็งแรง มีการพัฒนาทักษะ ด้านกีฬา	กองการศึกษา
รวม	2 โครงการ			80,000	180,000	180,000	180,000	180,000	-	-	-

แผนงานอุตสาหกรรมและการโยธา

ที่	โครงการ	วัตถุประสงค์	เป้าหมาย (ผลผลิตของโครงการ)	งบประมาณและที่ผ่านมา					ตัวชี้วัด (KPI)	ผลลัพธ์ที่คาดว่าจะได้รับ	หน่วยงานรับผิดชอบหลัก
				2561 (บาท)	2562 (บาท)	2563 (บาท)	2564 (บาท)	2565 (บาท)			
1	ปรับปรุงผิวจราจร ลูกรังเป็นคอนกรีตเสริมเหล็กขอย หลวงพัฒนา	เพื่อให้ประชาชน ได้มีถนนสำหรับใช้ การคมนาคมได้ อย่างสะดวก	-ถนน คสล. ขนาด กว้าง 4.00 ม. ยาว 213.00 ม. หนา เฉลี่ย 0.15 ม. หรือ มีพื้นที่ผิว คสล.ไม่น้อย กว่า 852.00 ตร.ม. จุดเริ่มต้นตำแหน่ง 48 Q 0429675UTM 1916481 จุดสิ้นสุดตำแหน่ง 48 Q 0429831UTM 1916376	468,000	-	-	-	-	- ถนน คสล. 1 สาย	มีเส้นทางคมนาคม ที่เหมาะสม สำหรับ ใช้สัญจรไปมา	กองช่าง
2	ปรับปรุงผิวจราจร ลูกรังเป็นคอนกรีตเสริมเหล็ก ถนนเทศบาล 10/4 (ราษฎร์รวมใจ)	เพื่อให้ประชาชน ได้มีถนนสำหรับใช้ การคมนาคมได้ อย่างสะดวก	-ถนน คสล. ขนาด กว้าง 4.00 ม. ยาว 28.00 ม. หนาเฉลี่ย 0.15 ม. หรือมีพื้นที่ผิว คสล.ไม่น้อยกว่า 112 ตร.ม. จุดเริ่มต้นตำแหน่ง 48 Q 0428777 UTM 1915638 จุดสิ้นสุดตำแหน่ง 48 Q 0428753 UTM 1915645	60,000	-	-	-	-	- ถนน คสล. 1 สาย	- มีเส้นทาง คมนาคมที่ เหมาะสม สำหรับ ใช้สัญจรไปมา	กองช่าง

## แผนงานอุตสาหกรรมและการโยธา

ที่	โครงการ	วัตถุประสงค์	เป้าหมาย (ผลผลิตของโครงการ)	งบประมาณและที่ผ่านมา					ตัวชี้วัด (KPI)	ผลลัพธ์ที่คาดว่าจะได้รับ	หน่วยงาน รับผิดชอบหลัก
				2561 (บาท)	2562 (บาท)	2563 (บาท)	2564 (บาท)	2565 (บาท)			
3	ปรับปรุงผิวจราจรลูกรังเป็นคอนกรีตเสริมเหล็กขอยระหว่างสามัคคี 1	เพื่อให้ประชาชนได้มีถนนสำหรับใช้การคมนาคมได้อย่างสะดวก	-ถนน คสล. ขนาดกว้าง 4.00 ม. ยาว 110.00 ม. หนาเฉลี่ย 0.15 ม. หรือมีพื้นที่ผิว คสล. ไม่น้อยกว่า 440.00 ตร.ม. - ก่อสร้างตามแบบมาตรฐาน ท 1-01 จุดเริ่มต้น ละติจูด 17° - 19' - 35.10" น ลองจิจูด 104° - 20' - 7.26" ตอ จุดสิ้นสุด ละติจูด 17° - 19' - 31.73" น ลองจิจูด 104° - 20' - 5.98" ตอ	-	-	240,000	-	-	- ถนน คสล. 1 สาย	- มีเส้นทาง คมนาคมที่ เหมาะสม สำหรับ ใช้สัญจรไปมา	กองช่าง
4	ปรับปรุงผิวจราจรลูกรังเป็นคอนกรีตเสริมเหล็กขอยประชาราษฎร์	เพื่อให้ประชาชนได้มีถนนสำหรับใช้การคมนาคมได้อย่างสะดวก	-ถนน คสล. ขนาดกว้าง 4.00 ม. ยาว 138.00 ม. หนาเฉลี่ย 0.15 ม. หรือมีพื้นที่ผิว คสล. ไม่น้อยกว่า 552 ตร.ม. จุดเริ่มต้นตำแหน่ง 48 Q 0429107 UTM 1916189 จุดสิ้นสุดตำแหน่ง 48 Q 0428986 UTM 1916255	-	-	-	-	-	- ถนน คสล. 1 สาย	- มีเส้นทาง คมนาคมที่ เหมาะสม สำหรับ ใช้สัญจรไปมา	กองช่าง

แผนงานอุตสาหกรรมและการโยธา

ที่	โครงการ	วัตถุประสงค์	เป้าหมาย (ผลผลิตของโครงการ)	งบประมาณและค่าใช้จ่าย					ตัวชี้วัด (KPI)	ผลลัพธ์ที่คาดว่าจะได้รับ	หน่วยงาน รับผิดชอบหลัก
				2561 (บาท)	2562 (บาท)	2563 (บาท)	2564 (บาท)	2565 (บาท)			
5	ปรับปรุงผิวจราจรลูกรังเป็นคอนกรีตเสริมเหล็กขอยน้อยคันติ4	เพื่อให้ประชาชนได้มีถนนสำหรับใช้การคมนาคมได้อย่างสะดวก	-ถนน คสล.ขนาดกว้างเฉลี่ย 3.00 ม. ยาว90.00 ม. หนาเฉลี่ย 0.15 ม. หรือมีพื้นที่ผิวจราจร คสล. ไม่น้อยกว่า 270.00 ตร.ม. - ตามแบบเทศบาลตำบลกุสุมาลย์ เลขที่ 20/2560 จุดเริ่มต้นตำแหน่ง 48 Q 0428494 UTM 1917033 จุดสิ้นสุดตำแหน่ง 48 Q 0428525 UTM 1917121	-	-	-	-	140,000	- ถนน คสล. 1 สาย	- มีเส้นทางคมนาคมที่ เหมาะสม สำหรับใช้สัญจรไปมา	กองช่าง
6	ปรับปรุงผิวจราจรลูกรังเป็นคอนกรีตเสริมเหล็กขอยประชากรหมู่ 7	เพื่อใช้ในการสัญจรไปมาและขนส่งผลผลิตทางการเกษตรได้อย่างสะดวกและปลอดภัย	-เพื่อปรับปรุงถนนดินเป็นถนนลูกรังเพื่อการเกษตรสองฝั่งห้วยสะแก ขนาดกว้าง 4 เมตร ยาวรวม 3,110 เมตร ลูกิ่งหนาเฉลี่ย 0.20 เมตร ปริมาตรลูกรัง 3,483 ลบ.ม.พร้อมเกรตบดอัด จุดเริ่มต้นตำแหน่ง 48 Q 0429339 UTM 1915683 จุดสิ้นสุดตำแหน่ง 48 Q 0428753 UTM 1915645	-	-	-	-	498,000	- ถนนลูกรัง 1 สาย	ถนนลูกรังเพื่อ การเกษตรสาย ต่างๆ อยู่ในสภาพใช้งานได้เป็นอย่างดี ประชาชนสามารถสัญจรไป-มา และขนส่งผลผลิตทางการเกษตรได้อย่างปลอดภัย	กองช่าง

แผนงานอุตสาหกรรมและการโยธา

ที่	โครงการ	วัตถุประสงค์	เป้าหมาย (ผลผลิตของโครงการ)	งบประมาณและที่ผ่านมา					ตัวชี้วัด (KPI)	ผลลัพธ์ที่คาดว่าจะได้รับ	หน่วยงาน รับผิดชอบหลัก
				2561 (บาท)	2562 (บาท)	2563 (บาท)	2564 (บาท)	2565 (บาท)			
7	ก่อสร้างระบบระบายน้ำ คสล.สองข้าง ทางพร้อม ขยฝยฝวจรจร ไหล่ทาง คสล. ถนนเทศบาล 11	เพื่อให้มีการ ระบายน้ำได้ สะดวกมากขึ้น และมีความ เส้นทางจราจร กว้างมากขึ้น	-ก่อสร้างระบบระบายน้ำ คสล. มอก.ชั้น 3 ขนาด Ø 0.40 เมตร พร้อมบ่อพัก คสล. ขนาด 0.60x0.60 ม. จำนวน 28 บ่อ ระยะทาง ยาวรวม 600 เมตร -ก่อสร้างขยฝยฝวจรจรไหล่ ทาง คสล. ขนาดกว้างเฉลี่ย ข้างละ 0.80- 1.00 เมตร หนาเฉลี่ย 0.15 เมตรหรือมี พื้นที่ผิวจราจร คสล.ไม่น้อย กว่า 560 ตารางเมตร จุดเริ่มต้นตำแหน่ง 48 Q 0429522 UTM 1916341 จุดสิ้นสุดตำแหน่ง 48 Q 0429677 UTM 1916529	847,000	-	-	-	-	-ระบบระบาย น้ำ ยาว 370 ม. - พื้นที่ผิว จราจรเพิ่มขึ้น 0.80 – 1.00 ม.	มีการระบายน้ำ จากชุมชนได้ไม่ เกิดน้ำท่วมขัง -มีเส้นทางสัญจร ไป-มา กว้างขึ้น	กองช่าง

## แผนงานอุตสาหกรรมและการโยธา

ที่	โครงการ	วัตถุประสงค์	เป้าหมาย (ผลผลิตของโครงการ)	งบประมาณและที่ผ่านมา					ตัวชี้วัด (KPI)	ผลลัพธ์ที่คาดว่าจะได้รับ	หน่วยงาน รับผิดชอบหลัก
				2561 (บาท)	2562 (บาท)	2563 (บาท)	2564 (บาท)	2565 (บาท)			
8	โครงการ ก่อสร้างระบบ ระบายน้ำ คสล. ถนน เทศบาล 19	-เพื่อให้มีการ ระบายน้ำได้ สะดวกมากขึ้น	-ก่อสร้างระบบระบายน้ำท่อ คสล. มอก. ชั้น 3 ขนาด Ø 0.40 ม. หรือ บ่อพัก คสล. ขนาด 0.60x0.60 ม. (ภายใน) ลึก 0.80 ม. จำนวน 30 บ่อ ระยะทาง ยาว 470 ม. ตามแบบเทศบาลตำบล กุสุมาลย์ เลขที่ 11/2560 จุดเริ่มต้นตำแหน่ง 48 Q 0429288 UTM 1916431 จุดสิ้นสุดตำแหน่ง 48 Q 0429070 UTM 1916565	-	-	-	-	419,000	ถนนมีระบบ ระบายน้ำ เพิ่มขึ้น จำนวน 1 สาย	มีการระบายน้ำ จากชุมชนได้โดยไม่ เกิดน้ำท่วมขัง	กองช่าง
9	ก่อสร้างราง ระบายน้ำ ขอย โพธาราม 1	เพื่อแก้ไขปัญหา น้ำท่วมในฤดูฝน เพื่อเป็นการ พัฒนาคุณภาพ ชีวิตเศรษฐกิจ และสังคมของ ชุมชนและความ เป็นอยู่ที่ดี	ระบบน้ำรางยู ขนาด 0.30 x 0.40 ม. (ภายใน) ระยะทาง ยาว 298 เมตร จุดเริ่มต้น ตำแหน่ง 48 Q 0428738 UTM 1916754 จุดสิ้นสุดตำแหน่ง 48 Q 0428660 UTM 1916632	-	-	-	-	600,000	-รางระบายน้ำ ยาว 298 ม.	ทำให้การระบายน้ำ สะดวกยิ่งขึ้นไม่เกิด น้ำท่วมขัง	กองช่าง



แผนงานอุตสาหกรรมและการโยธา

ที่	โครงการ	วัตถุประสงค์	เป้าหมาย (ผลผลิตของโครงการ)	งบประมาณและที่ผ่านมา					ตัวชี้วัด (KPI)	ผลลัพธ์ที่คาดว่าจะได้รับ	หน่วยงาน รับผิดชอบหลัก
				2561 (บาท)	2562 (บาท)	2563 (บาท)	2564 (บาท)	2565 (บาท)			
10	ก่อสร้างรางระบายน้ำ ขอยโปนธราวม 2	เพื่อแก้ไขปัญหา น้ำท่วมในฤดูฝน เพื่อเป็นการพัฒนาคุณภาพชีวิตเศรษฐกิจ และสังคมของชุมชนและความเป็นอยู่ที่ดี	ระบบน้ำรางยู ขนาด 0.30 x 0.40 ม.(ภายใน) ระยะทาง ยาว 226 เมตร จุดเริ่มต้น ตำแหน่ง 48 Q 0428797 UTM 1916711 จุดสิ้นสุดตำแหน่ง 48 Q 0428768 UTM 1916606	460,000	-	-	-	-	-รางระบายน้ำ ยาว 226 ม.	ทำให้การระบายน้ำ สะดวกยิ่งขึ้นไม่เกิดน้ำท่วมขัง	กองช่าง
11	ก่อสร้างรางระบายน้ำ ถนนเทศบาล 7	เพื่อแก้ไขปัญหา น้ำท่วมในฤดูฝน เพื่อเป็นการพัฒนาคุณภาพชีวิตเศรษฐกิจ และสังคมของชุมชนและความเป็นอยู่ที่ดี	ระบบน้ำรางยู ขนาด 0.30 x 0.40 ม. (ภายใน) ระยะทาง ยาว 300 เมตร จุดเริ่มต้น ตำแหน่ง 48 Q 0428592 UTM 1916537 จุดสิ้นสุดตำแหน่ง 48 Q 0429331 UTM 1916024	600,000	-	-	-	-	-รางระบายน้ำ ยาว 300 ม.	ทำให้การระบายน้ำ สะดวกยิ่งขึ้นไม่เกิดน้ำท่วมขัง	กองช่าง
12	ก่อสร้างรางระบายน้ำ ถนนเทศบาล 9	เพื่อแก้ไขปัญหา น้ำท่วมในฤดูฝน เพื่อเป็นการพัฒนาคุณภาพชีวิตเศรษฐกิจ และสังคมของชุมชนและความเป็นอยู่ที่ดี	ระบบน้ำรางยู ขนาด 0.30 x 0.40 ม.(ภายใน) ระยะทาง ยาว 280 เมตร จุดเริ่มต้น ตำแหน่ง 48 Q 0428313 UTM 1916654 จุดสิ้นสุดตำแหน่ง 48 Q0428437 UTM 1916652	-	560,000	-	-	-	-รางระบายน้ำ ยาว 280 ม.	ทำให้การระบายน้ำ สะดวกยิ่งขึ้นไม่เกิดน้ำท่วมขัง	กองช่าง

แผนงานอุตสาหกรรมและการโยธา

ที่	โครงการ	วัตถุประสงค์	เป้าหมาย (ผลผลิตของโครงการ)	งบประมาณและที่ผ่านมา					ตัวชี้วัด (KPI)	ผลลัพธ์ที่คาดว่าจะได้รับ	หน่วยงาน รับผิดชอบหลัก
				2561 (บาท)	2562 (บาท)	2563 (บาท)	2564 (บาท)	2565 (บาท)			
13	ก่อสร้างรางระบายน้ำ ขอยพิศาลีวิทย์ 1	เพื่อแก้ไขปัญหาน้ำท่วมในฤดูฝน เพื่อเป็นการพัฒนาคุณภาพชีวิตเศรษฐกิจ และสังคมของชุมชนและความปลอดภัย	ระบบน้ำรางยู ขนาด 0.30 x 0.40 ม. (ภายใน) ระยะทางยาว 150 เมตร จุดเริ่มต้นตำแหน่ง 48 Q 0428293 UTM 1916563 จุดสิ้นสุดตำแหน่ง 48 Q0428397 UTM 1916564	-	210,000	-	-	-	-	-	-
14	ก่อสร้างรางระบายน้ำ ขอยพิศาลีวิทย์ 2	เพื่อแก้ไขปัญหาน้ำท่วมในฤดูฝน เพื่อเป็นการพัฒนาคุณภาพชีวิตเศรษฐกิจ และสังคมของชุมชนและความปลอดภัย	ระบบน้ำรางยู ขนาด 0.30 x 0.40 ม.(ภายใน) ระยะทางยาว 130 เมตร จุดเริ่มต้นตำแหน่ง 48 Q 0428313 UTM 1916654 จุดสิ้นสุดตำแหน่ง 48 Q0428437 UTM 1916652	-	260,000	-	-	-	-	-	-
15	ก่อสร้างรางระบายน้ำ ขอยพิศาลีวิทย์ 3	เพื่อแก้ไขปัญหาน้ำท่วมในฤดูฝน เพื่อเป็นการพัฒนาคุณภาพชีวิตเศรษฐกิจ และสังคมของชุมชนและความปลอดภัย	ระบบน้ำรางยู ขนาด 0.30 x 0.40 ม. (ภายใน) ระยะทางยาว 75 เมตร จุดเริ่มต้นตำแหน่ง 48 Q 0428323 UTM 1916712 จุดสิ้นสุดตำแหน่ง 48 Q0428357 UTM 1916657	-	150,000	-	-	-	-	-	-

แผนงานอุตสาหกรรมและการโยธา

ที่	โครงการ	วัตถุประสงค์	เป้าหมาย (ผลผลิตของโครงการ)	งบประมาณและที่ผ่านมา					ตัวชี้วัด (KPI)	ผลลัพธ์ที่คาดว่าจะได้รับ	หน่วยงาน รับผิดชอบหลัก
				2561 (บาท)	2562 (บาท)	2563 (บาท)	2564 (บาท)	2565 (บาท)			
16	ก่อสร้างท่อ ลอดเหลี่ยม คสล. บริเวณ ท้าย ร่องนา	เพื่อการระบาย น้ำได้ดีมี ประสิทธิภาพ และรองรับการ สัญจรไปมาของ ประชาชนได้ อย่างปลอดภัย	ท่อเหลี่ยม คสล.ขนาด 2.00 x 2.00 ม. กว้าง 7.00 ม. จำนวน 2 ช่อง จุดพิกัดตำแหน่ง 48 Q 0429062 UTM 1916568	-	-	400,000	-	-	-ท่อลอด เหลี่ยม 1 แห่ง	ทำให้การระบายน้ำ สะดวกยิ่งขึ้น ประชาชนมีความ ปลอดภัยมากขึ้น	กองช่าง
17	โครงการขยาย เขตไฟฟ้าแรง ต่ำพร้อมพาด สายดับและ ติดตั้งโคมไฟ ส่องสว่าง ถนน เทศบาล 13 หมู่ 1	-เพื่อให้ ประชาชน ภายในชุมชนได้ มีไฟฟ้าส่องสว่าง ในตอนกลางคืน มีความปลอดภัย ลดอุบัติเหตุ ลด พื้นที่เสี่ยงภัย จากมิจฉาชีพ	ระยะทางยาว 1,000 เมตร จุดเริ่มต้น ละติจูด 17° - 19' - 59.35" น ลองจิจูด 104° - 20' - 42.57" ตอ จุดสิ้นสุด ละติจูด 17° - 19' - 57.71" น ลองจิจูด 104° - 20' - 17.47" ตอ	-	-	-	500,000	-	ระบบไฟฟ้า แรงต่ำและไฟ ส่องสว่าง ยาว 1,000 ม.	-ประชาชนมีความ ปลอดภัยในชีวิต และทรัพย์สิน	กองช่าง
18	โครงการขยาย เขตรบบไฟฟ้า ส่องสว่าง ถนน เทศบาล 6 หมู่ 1 (กลุ่มสาย - กส.ม.เอ)	-เพื่อให้ ประชาชน ภายในชุมชนได้ มีไฟฟ้าส่องสว่าง ในตอนกลางคืน มีความปลอดภัย ลดอุบัติเหตุ ลด พื้นที่เสี่ยงภัย จากมิจฉาชีพ	เดินสายพาดับและติดตั้งโคม ไฟส่องสว่าง ระยะทางยาว 600 เมตร- จุดเริ่มต้น ละติจูด 17°-19' - 40.34" น ลองจิจูด 104°- 19'-25.04 ตอ จุดสิ้นสุด ละติจูด 17°-19' - 21.13" น ลองจิจูด 104°- 20'-23.09" ตอ	-	-	-	350,000	-	ระบบไฟฟ้า ส่องสว่าง 600 ม.	-ประชาชนมีความ ปลอดภัยในชีวิต และทรัพย์สิน	กองช่าง

แผนงานอนุรักษ์ธรรมชาติและสิ่งแวดล้อม

ที่	โครงการ	วัตถุประสงค์	เป้าหมาย (ผลผลิตของโครงการ)	งบประมาณและที่ผ่านมา					ตัวชี้วัด (KPI)	ผลลัพธ์ที่คาดว่าจะได้รับ	หน่วยงาน รับผิดชอบหลัก
				2561 (บาท)	2562 (บาท)	2563 (บาท)	2564 (บาท)	2565 (บาท)			
19	โครงการขยาย เขตรับไฟฟ้า ส่องสว่าง ถนน เทศบาล 2 เมเหล็กข์ หมู่ 1	-เพื่อให้ ประชาชน ภายในชุมชนได้ มีไฟฟ้าส่องสว่าง ตอนกลางคืน ทำให้มีการ คมนาคมที่ ปลอดภัย	เดินสายพาดดับและติดตั้งโคม โวลต์ส่องสว่าง ระยะทางยาว 800 เมตร จุดเริ่มต้น ละติจูด 17°-19' - 49.48" น ลองจิจูด 104°-18' - 59.64" ตอ จุดสิ้นสุด ละติจูด 17°-19' - 30.95" น ลองจิจูด 104°-19' - 9.38" ตอ	-	-	450,000	-	-	ระบบไฟฟ้า ส่องสว่างยาว 800 ม.	-ประชาชนมีความ ปลอดภัยในชีวิต และทรัพย์สิน	กองช่าง
20	โครงการขยาย เขตไฟฟ้าแรง ต่ำพร้อมพาด สายดับ และ ติดตั้งโคมโวลต์ ส่องสว่าง ซอยน้อยสันติ 4 หมู่ 6	-เพื่อให้ ประชาชน ภายในชุมชนได้ มีไฟฟ้าส่องสว่าง ตอนกลางคืน ทำให้มีการ คมนาคมที่ ปลอดภัย	ระยะทางยาว 230 เมตร จุดเริ่มต้น ละติจูด 17°-20' - 22.23" น ลองจิจูด 104°-19' - 38.98" ตอ จุดสิ้นสุด ละติจูด 17°-20' - 14.91" น ลองจิจูด 104°-19' - 39.51" ตอ	-	-	200,000	-	-	ระบบไฟฟ้า ส่องสว่างยาว 230 ม.	-ประชาชนมีความ ปลอดภัยในชีวิต และทรัพย์สิน -ลดอุบัติเหตุ -ลดพื้นที่เสี่ยงภัย จากมีฉนวนซีพ	กองช่าง
21	โครงการขยาย เขตไฟฟ้าแรง ต่ำพร้อมพาด สายดับและ ติดตั้งโคมโวลต์ ส่องสว่าง ถนน เทศบาล 4 หมู่ 1	-เพื่อให้ ประชาชน ภายในชุมชนได้ มีไฟฟ้าส่องสว่าง ตอนกลางคืน ทำให้มีการ คมนาคมที่ ปลอดภัย	ระยะทางยาว 400 เมตร จุดเริ่มต้น ละติจูด 17°-19' - 41.23" น ลองจิจูด 104°-19' - 49.27" ตอ จุดสิ้นสุด ละติจูด 17°-19' - 47.20" น ลองจิจูด 104°-19' - 37.02" ตอ	-	-	-	300,000	-	ระบบไฟฟ้า ส่องสว่างยาว 400 ม.	-ประชาชนมีความ ปลอดภัยในชีวิต และทรัพย์สิน	กองช่าง

แผนงานอุตสาหกรรมและการโยธา

ที่	โครงการ	วัตถุประสงค์	เป้าหมาย (ผลผลิตของโครงการ)	งบประมาณและที่ผ่านมา					ตัวชี้วัด (KPI)	ผลลัพธ์ที่คาดว่าจะได้รับ	หน่วยงาน รับผิดชอบหลัก
				2561 (บาท)	2562 (บาท)	2563 (บาท)	2564 (บาท)	2565 (บาท)			
22	โครงการขยายเขตไฟฟ้าแรงต่ำพร้อมพาดสายดับและติดตั้งโคมไฟส่องสว่างขอยกระหวางสามัคคี หมู่ 1	-เพื่อให้ประชาชนภายในชุมชนได้มีไฟฟ้าส่องสว่างในตอนกลางคืน ทำให้มีการคมนาคมที่ปลอดภัย ลดอุบัติเหตุ ลดพื้นที่เสี่ยงภัย จากมิฉฉฉฉ	ระยะทางยาว 400 เมตร จุดเริ่มต้น ละติจูด 17°-19'-26.05" น ลองจิจูด 104°-20'-12.48" ตอ จุดสิ้นสุด ละติจูด 17°-19'-32.57" น ลองจิจูด 104°-20'-2.23" ตอ	-	-	-	350,000	ระบบไฟฟ้าส่องสว่างยาว 400 ม.	-ประชาชนมีความปลอดภัยในชีวิตและทรัพย์สิน -ลดอุบัติเหตุ -ลดพื้นที่เสี่ยงภัย จากมิฉฉฉฉ	กองช่าง	
23	โครงการติดตั้งหม้อแปลงไฟฟ้า บริเวณศูนย์วัฒนธรรมไทใต้	เพื่อแก้ไขปัญหากระแสไฟฟ้าไม่เพียงพอสำหรับปฏิบัติงานหรือจัดกิจกรรมต่างๆ บริเวณศูนย์วัฒนธรรมไทใต้	-หม้อแปลงไฟฟ้าขนาด 250 KVA จุดพิกัด ละติจูด 17°-19'-51.97" น ลองจิจูด 104°-20'-5.63" ตอ	-	-	400,000	-	-หม้อแปลงไฟฟ้าขนาด 250KVA	-มีกระแสไฟฟ้าเพียงพอสำหรับการจัดกิจกรรมต่างๆ	กองช่าง	

แผนงานอุตสาหกรรมและการโยธา

ที่	โครงการ	วัตถุประสงค์	เป้าหมาย (ผลผลิตของโครงการ)	งบประมาณและที่ผ่านมา					ตัวชี้วัด (KPI)	ผลลัพธ์ที่คาดว่าจะได้รับ	หน่วยงาน รับผิดชอบหลัก
				2561 (บาท)	2562 (บาท)	2563 (บาท)	2564 (บาท)	2565 (บาท)			
24	โครงการก่อสร้างระบบระบายน้ำพร้อมขยายไหลทาง คสล. ถนนเทศบาล 10	เพื่อให้มีเส้นทางคมนาคมที่ได้มาตรฐานมีความสะดวกสบาย เหมาะสมแก่การใช้สัญจรไป-มา	-ก่อสร้างระบบระบายน้ำ ค.ส.ล. มอก.ชั้น 3 ขนาด Ø 0.40 เมตร พร้อมบ่อพัก ค.ส.ล.ขนาด 0.60 x 0.60 ม. (ภายใน) ลึก 0.80 เมตร จำนวน 14บ่อ ระยะทางยาว 219 เมตร -ก่อสร้างขยายไหลทาง ค.ส.ล.ขนาดกว้างเฉลี่ย 1.20-1.80 ม. ยาว 334 ม. หนาเฉลี่ย 0.15ม. หรือมีพื้นที่ผิวจราจร คสล.ไม่น้อยกว่า 550 ตร.ม. ตามแบบเทศบาลตำบลสุมาลัย เลขที่ 12/2560 จุดเริ่มต้นตำแหน่ง 48 Q 0429144 UTM 1916336 จุดสิ้นสุดตำแหน่ง 48 Q 0429101 UTM 1916124	490,000					มีเส้นทางคมนาคมที่สะดวกเพิ่มขึ้น 1 สาย	มีการระบายน้ำจากชุมชนได้ดีไม่เกิดน้ำท่วมขัง -มีเส้นทางคมนาคมที่ เหมาะสมสำหรับใช้สัญจรไป-มา	กองช่าง

แผนงานอุตสาหกรรมและการโยธา

ที่	โครงการ	วัตถุประสงค์	เป้าหมาย (ผลผลิตของโครงการ)	งบประมาณและค่าใช้จ่าย					ตัวชี้วัด (KPI)	ผลลัพธ์ที่คาดว่าจะได้รับ	หน่วยงาน รับผิดชอบหลัก
				2561 (บาท)	2562 (บาท)	2563 (บาท)	2564 (บาท)	2565 (บาท)			
25	โครงการ ก่อสร้างระบบ ระบายน้ำ พร้อม ขยายผิว จราจรไหล่ทาง ค.ส.ล. ถนน เทศบาล 1/3	เพื่อให้มีการ ระบายน้ำได้ สะดวกมากขึ้น และมีเส้นทาง จราจรกว้างขึ้น	-ก่อสร้างระบบระบายน้ำ ท่อ ค.ส.ล. มอก. ชั้น 3 ขนาด Ø 0.40 เมตร พร้อมข้อพัก ค.ส.ล. ขนาด 0.60x0.60 ม. (ภายใน) ลึก 0.80- 1.00 ม. จำนวน 16 ข้อ ระยะทางยาว 320 เมตร -ก่อสร้างขยายไหล่ทาง ค.ส.ล. ขนาดกว้างเฉลี่ย 1.00 เมตร ยาว 430 เมตร หนาเฉลี่ย 0.15 เมตร หรือ มีพื้นที่ ค.ส.ล. ไม่น้อยกว่า 418 ตร.ม. ตามแบบ เทศบาลตำบลสุมาลัย เลขที่ 13/2560 จุดเริ่มต้นตำแหน่ง 48 Q 0428710 UTM 1916928 จุดสิ้นสุดตำแหน่ง 48 Q 0428398 UTM 1917074	500,000					มีเส้นทาง คมนาคมที่ สะดวกเพิ่มขึ้น 1 สาย	มีการระบายน้ำ จากชุมชนได้ดีไม่ เกิดน้ำท่วมขัง -มีเส้นทางสัญจร ไปมา กว้างขึ้น	กองช่าง

แผนงานอุตสาหกรรมและการโยธา

ที่	โครงการ	วัตถุประสงค์	เป้าหมาย (ผลผลิตของโครงการ)	งบประมาณและที่ผ่านมา					ตัวชี้วัด (KPI)	ผลลัพธ์ที่คาดว่าจะได้รับ	หน่วยงาน รับผิดชอบหลัก
				2561 (บาท)	2562 (บาท)	2563 (บาท)	2564 (บาท)	2565 (บาท)			
26	ค่าออกแบบ ค่าควบคุมงาน ที่จ่ายให้แก่ เอกชน นิตี บุคคลหรือ บุคคลภายนอก บุคคลภายนอก บุคคลภายนอก เพื่อให้ได้มาซึ่ง สิ่งก่อสร้าง	-เพื่อจ่ายให้แก่ เอกชน นิตี บุคคลหรือ บุคคลภายนอก เป็นค่าออกแบบ ค่าควบคุมงาน เพื่อให้ได้มาซึ่ง สิ่งก่อสร้าง	-สิ่งก่อสร้างที่ได้มาตรฐาน	20,000	100,000	100,000	100,000	100,000	ร้อยละ90ของ ความพึงพอใจ	มีความมั่นใจและ รู้สึกปลอดภัยต่อ สิ่งก่อสร้าง	กองช่าง
27	โครงการ ปรับปรุงผิว จราจรพร้อม ขยายไหล่ทาง คสล.สองข้าง ทาง ถนน เทศบาล 21	-เพื่อให้มี เส้นทาง คมนาคมที่ได้ มาตรฐานมี ความ สะดวกสบาย เหมาะสมแก่การ ใช้สัญจรไป-มา	-ก่อสร้างยกระดับพื้นผิว จราจร คสล. ขนาดกว้าง 5.50 ม. ยาว 34 ม. หนาเฉลี่ย 0.15 ม. หรือมี พื้นที่ผิวจราจร คสล.ไม่น้อย กว่า 187 ตร.ม. -ขยายไหล่ทาง คสล. ขนาด กว้างเฉลี่ย 0.80-1.20 ม. ระยะทางยาวรวม 324 ม. หนาเฉลี่ย 0.15 ม. หรือมี พื้นที่ผิวจราจร คสล.ไม่น้อย กว่า 324 ตร.ม. ตามแบบ เทศบาลตำบลสุเมาลัย เลขที่ 08/2560 จุดเริ่มต้น ตำแหน่ง 48 Q 0429543 UTM 1916400 จุดสิ้นสุด ตำแหน่ง 48 Q 0429368 UTM 1916492	300,000	-	-	-	-	ถนน คสล. จำนวน 1 สาย	มีเส้นทางคมนาคม ที่มีมาตรฐาน สำหรับการสัญจร ไป-มาที่	กองช่าง



ที่	โครงการ	วัตถุประสงค์	เป้าหมาย (ผลผลิตของโครงการ)	งบประมาณและที่ผ่านมา					ตัวชี้วัด (KPI)	ผลลัพธ์ที่คาดว่าจะได้รับ	หน่วยงาน รับผิดชอบหลัก
				2561 (บาท)	2562 (บาท)	2563 (บาท)	2564 (บาท)	2565 (บาท)			
28	โครงการ ก่อสร้างระบบ ระบายน้ำรางงู ซอยขามเดี่ยว 2	-เพื่อให้มีการ ระบายน้ำได้ สะดวกมากขึ้น	-ก่อสร้างระบบระบายน้ำรางงู ขนาด 0.30x0.30 ม.(ภายใน) ระยะทางยาว 300.00 ม. - ตามแบบเทศบาลตำบล กุสุมาลย์ เลขที่ 14/2560 จุดเริ่มต้นตำแหน่ง 48 Q 0429144 UTM 1916888 จุดสิ้นสุดตำแหน่ง 48 Q 0428534 UTM 1916834	457,000	-	-	-	-	ถนนมีระบบ ระบายน้ำ เพิ่มขึ้น จำนวน 1 สาย	มีการระบายน้ำ จากชุมชนได้ดีไม่ เกิดน้ำท่วมขัง	กองช่าง
29	โครงการ ก่อสร้างระบบ ระบายน้ำรางงู ซอยน้อยสันติ 3	-เพื่อให้มีการ ระบายน้ำได้ สะดวกมากขึ้น	-ก่อสร้างระบบระบายน้ำรางงู ขนาด 0.30x0.30 ม.(ภายใน) ระยะทางยาว 336.00 เมตร - ตามแบบเทศบาลตำบล กุสุมาลย์ เลขที่ 17/2560 จุดเริ่มต้นตำแหน่ง 48 Q 0428695 UTM 1916877 จุดสิ้นสุดตำแหน่ง 48 Q 0428532 UTM 1916913	500,000	-	-	-	-	ถนนมีระบบ ระบายน้ำ เพิ่มขึ้น จำนวน 1 สาย	มีการระบายน้ำ จากชุมชนได้ดีไม่ เกิดน้ำท่วมขัง	กองช่าง
30	โครงการ ก่อสร้างระบบ ระบายน้ำรางงู ซอยน้อยสันติ 5	-เพื่อให้มีการ ระบายน้ำได้ สะดวกมากขึ้น	-ก่อสร้างระบบระบายน้ำรางงู ขนาด 0.30x0.40 ม.(ภายใน) ระยะทางยาว 239.00 เมตร - ตามแบบเทศบาลตำบล กุสุมาลย์ เลขที่ 16/2560 จุดเริ่มต้นตำแหน่ง 48 Q 0428709 UTM 1916926 จุดสิ้นสุดตำแหน่ง 48 Q 0428617 UTM 1917140	399,000	-	-	-	-	ถนนมีระบบ ระบายน้ำ เพิ่มขึ้น จำนวน 1 สาย	มีการระบายน้ำ จากชุมชนได้ดีไม่ เกิดน้ำท่วมขัง	กองช่าง

แผนงานอุตสาหกรรมและการโยธา

ที่	โครงการ	วัตถุประสงค์	เป้าหมาย (ผลผลิตของโครงการ)	งบประมาณและที่ผ่านมา					ตัวชี้วัด (KPI)	ผลลัพธ์ที่คาดว่าจะได้รับ	หน่วยงาน รับผิดชอบหลัก
				2561 (บาท)	2562 (บาท)	2563 (บาท)	2564 (บาท)	2565 (บาท)			
31	โครงการ ก่อสร้างระบบ ระบายนํ้ารางงู ซอยขามเตี้ย 1	เพื่อให้มีการ ระบายนํ้าได้ สะดวกมากขึ้น	-ก่อสร้างระบบระบายนํ้ารางงู ขนาด 0.30x0.30 เมตร (ภายใน) ระยะทางยาวรวม 264.00 เมตร - ตามแบบเทศบาลตำบล กุสุมาลย์ เลขที่ 6/2561 จุดเริ่มต้นตำแหน่ง 48 Q 0428474 UTM 1916775 จุดสิ้นสุดตำแหน่ง 48 Q 0428348 UTM 1916829	-	-	-	-	-	ระบบระบายนํ้า รางงู ยาว 264.00 ม.	-มีการระบายนํ้า จากชุมชนได้ไม่ เกิดน้ำท่วมขัง	กองช่าง
32	โครงการ ก่อสร้างระบบ ระบายนํ้ารางงู ซอยขามเตี้ย 3	เพื่อให้มีการ ระบายนํ้าได้ สะดวกมากขึ้น	-ก่อสร้างระบบระบายนํ้ารางงู ขนาด 0.30 x 0.30 เมตร (ภายใน) ระยะทางยาวรวม 271.00 เมตร - ตามแบบเทศบาลตำบล กุสุมาลย์ เลขที่ 7 /2561 จุดเริ่มต้นตำแหน่ง 48 Q 0428630 UTM 1916800 จุดสิ้นสุดตำแหน่ง 48 Q 0428523 UTM 1916722	-	-	-	-	-	ระบบระบายนํ้า รางงู ยาว 271.00 ม.	-มีการระบายนํ้า จากชุมชนได้ไม่ เกิดน้ำท่วมขัง	กองช่าง

แผนงานอุตสาหกรรมและการโยธา

ที่	โครงการ	วัตถุประสงค์	เป้าหมาย (ผลผลิตของโครงการ)	งบประมาณและที่ผ่านมา					ตัวชี้วัด (KPI)	ผลลัพธ์ที่คาดว่าจะได้รับ	หน่วยงาน รับผิดชอบหลัก
				2561 (บาท)	2562 (บาท)	2563 (บาท)	2564 (บาท)	2565 (บาท)			
33	โครงการ ก่อสร้างระบบ ระบายนํ้ารางยู ซอยสามเตี้ย 4	เพื่อให้มีการ ระบายนํ้าได้ สะดวกมากขึ้น	-ก่อสร้างระบบระบายนํ้ารางยู ขนาด 0.30 x 0.30 เมตร (ภายใน) ระยะทางยาวรวม 174.00 เมตร - ตามแบบเทศบาลตำบล กุสุมาลย์ เลขที่ 8 /2561 จุดเริ่มต้นตำแหน่ง 48 Q 0428627 UTM 1916705 จุดสิ้นสุดตำแหน่ง 48 Q 0428555 UTM 1916737	260,000	-	-	-	-	ระบบระบายนํ้า รางยู ยาว 174.00 ม.	-มีการระบายนํ้า จากชุมชนได้ดีไม่ เกิดน้ำท่วมขัง	กองช่าง
34	โครงการ ก่อสร้างระบบ ระบายนํ้ารางยู ซอยน้อยสันติ 7 เชื่อม ซอย น้อยสันติ 8	เพื่อให้มีการ ระบายนํ้าได้ สะดวกมากขึ้น	-ก่อสร้างระบบระบายนํ้ารางยู ขนาด 0.30 x 0.30 เมตร (ภายใน) ระยะทางยาวรวม 321.00 เมตร - ตามแบบเทศบาลตำบล กุสุมาลย์ เลขที่ 9 /2561 จุดเริ่มต้นตำแหน่ง 48 Q 0428671 UTM 1917038 จุดสิ้นสุดตำแหน่ง 48 Q 0428753 UTM 1917037	479,000	-	-	-	-	ระบบระบายนํ้า รางยู ยาว 321.00 ม.	-มีการระบายนํ้า จากชุมชนได้ดีไม่ เกิดน้ำท่วมขัง	กองช่าง

แผนงานอุตสาหกรรมและการโยธา

ที่	โครงการ	วัตถุประสงค์	เป้าหมาย (ผลผลิตของโครงการ)	งบประมาณและที่ผ่านมา					ตัวชี้วัด (KPI)	ผลลัพธ์ที่คาดว่าจะได้รับ	หน่วยงาน รับผิดชอบหลัก
				2561 (บาท)	2562 (บาท)	2563 (บาท)	2564 (บาท)	2565 (บาท)			
35	โครงการ ก่อสร้างระบบ ระบายน้ำ คสล. ถนน เทศบาล 1 (ชุมชนน้อย สันติ)	เพื่อให้มีการ ระบายน้ำได้ สะดวกมากขึ้น	-วางท่อระบายน้ำ คสล. มอก.ชั้น 3 Ø 0.60 เมตร พร้อมบ่อพัก คสล. ขนาด 0.80 x 0.80 ม. (ภายใน) ลึก 1.20 เมตร จำนวน 14 บ่อ ระยะทางยาวรวม 207.00 ม. ตามแบบเทศบาลตำบล กุสุมาลย์ เลขที่ 10/2561 จุดเริ่มต้นตำแหน่ง 48 Q 0428394 UTM 1917083 จุดสิ้นสุดตำแหน่ง 48 Q 0428431 UTM 1917283	-	-	-	-	ระบบระบาย น้ำรางยู ยาว 207.00 ม.	-มีการระบายน้ำ จากชุมชนได้แต่ไม่ เกิดน้ำท่วมขัง	กองช่าง	
36	โครงการ ก่อสร้างระบบ ระบายน้ำ คสล. ถนน เทศบาล 1/4 (ชุมชนน้อย สันติ)	เพื่อให้มีการ ระบายน้ำได้ สะดวกมากขึ้น	-วางท่อระบายน้ำ คสล. มอก.ชั้น 3 Ø 0.40 เมตร พร้อมบ่อพัก คสล. ขนาด 0.60 x 0.60 ม. (ภายใน) ลึก 0.80 เมตร จำนวน 28 บ่อ ระยะทางยาวรวม 435.00 เมตร - ตามแบบเทศบาลตำบล กุสุมาลย์ เลขที่ 12 /2561 จุดเริ่มต้นตำแหน่ง 48 Q 0428838 UTM 1917124 จุดสิ้นสุดตำแหน่ง 48 Q 0428436 UTM 1917284	-	-	-	-	ระบบระบาย น้ำรางยู ยาว 435.00 ม.	-มีการระบายน้ำ จากชุมชนได้แต่ไม่ เกิดน้ำท่วมขัง	กองช่าง	

แผนงานอุตสาหกรรมและการโยธา

ที่	โครงการ	วัตถุประสงค์	เป้าหมาย (ผลผลิตของโครงการ)	งบประมาณและที่ผ่านมา					ตัวชี้วัด (KPI)	ผลลัพธ์ที่คาดว่าจะได้รับ	หน่วยงาน รับผิดชอบหลัก
				2561 (บาท)	2562 (บาท)	2563 (บาท)	2564 (บาท)	2565 (บาท)			
37	โครงการ ก่อสร้างระบบ ระบายน้ำ คสล. ถนน เทศบาล 10/1 (ชุมชนราษฎร์ พัฒนา)	เพื่อให้มีการ ระบายน้ำได้ สะดวกมากขึ้น	-วางท่อระบายน้ำ คสล. มอก. ชั้น 3 Ø 0.40 เมตร พร้อม บ่อพัก คสล. ขนาด 0.60 x 0.60 ม. (ภายใน) ลึก 0.80 เมตร จำนวน 30 บ่อ ระยะทางยาวรวม 460.00 ม. - ตามแบบเทศบาลตำบล กุสุมาลย์ เลขที่ 11 /2561 จุดเริ่มต้นตำแหน่ง 48 Q 0429188 UTM 1916063 จุดสิ้นสุดตำแหน่ง 48 Q 0429104 UTM 1915690	412,000	-	-	-	-	ระบบระบาย น้ำรางยู ยาว 460.00 ม.	-มีการระบายน้ำ จากชุมชนได้ดีไม่ เกิดน้ำท่วมขัง	กองช่าง
38	โครงการ ก่อสร้างระบบ ระบายน้ำรางยู ขอย้อยสันติ5 (ตำบลชัยทาง)	เพื่อให้มีการ ระบายน้ำได้ สะดวกมากขึ้น	-ก่อสร้างระบบระบายน้ำรางยู ขนาด 0.30 x 0.40 เมตร (ภายใน) ระยะทางยาวรวม 236.00 เมตร - ตามแบบเทศบาลตำบล กุสุมาลย์ เลขที่ 13 /2561 จุดเริ่มต้นตำแหน่ง 48 Q 0428697 UTM 1916926 จุดสิ้นสุดตำแหน่ง 48 Q 0428603 UTM 1917134	388,000	-	-	-	-	ระบบระบาย น้ำรางยู ยาว 236.00 ม.	-มีการระบายน้ำ จากชุมชนได้ดีไม่ เกิดน้ำท่วมขัง	กองช่าง

แผนงานอุตสาหกรรมและการโยธา

ที่	โครงการ	วัตถุประสงค์	เป้าหมาย (ผลผลิตของโครงการ)	งบประมาณและที่ผ่านมา					ตัวชี้วัด (KPI)	ผลลัพธ์ที่คาดว่าจะได้รับ	หน่วยงาน รับผิดชอบหลัก
				2561 (บาท)	2562 (บาท)	2563 (บาท)	2564 (บาท)	2565 (บาท)			
39	โครงการก่อสร้างถนนลูกรังเพื่อการเกษตรถนนเทศบาล 12/2 (สะพานกลางสามัคคี)	เพื่อความสะดวกในการเดินทางสัญจรและขนส่งพืชผลการเกษตรเพื่อยกระดับคุณภาพชีวิตของประชาชนให้ดีขึ้น	-ขนาดกว้าง 4.00 ม. ยาว 345.00 ม. ผิวจราจรลูกรังหนาเฉลี่ย 0.20 ม. - ตามแบบเทศบาลตำบลกุสุมาลย์ เลขที่ 14 /2561 จุดเริ่มต้นตำแหน่ง 48 Q 0429953 UTM 1915790 จุดสิ้นสุดตำแหน่ง 48 Q 0429701 UTM 1916021	150,000	-	-	-	-	ถนนลูกรัง 1 สาย	-ประชาชนได้ใช้ประโยชน์ร่วมกันและได้รับความสะดวกในการสัญจร ไป – มา	กองช่าง
40	โครงการปรับปรุงภูมิทัศน์พื้นที่ในสำนักงานเทศบาลตำบลกุสุมาลย์	เพื่อเป็นการปรับปรุงสภาพพื้นที่ในสำนักงานเทศบาลตำบลกุสุมาลย์	-ก่อสร้างลาน คสล. ด้านหลังอาคารสำนักงาน ขนาดพื้นที่ไม่น้อยกว่า 475 ตารางเมตร หนาเฉลี่ย 0.15เมตร - ตามแบบเทศบาลตำบลกุสุมาลย์ เลขที่ 16 /2561 จุดเริ่มต้นตำแหน่ง 48 Q 0431346 UTM 1916048 จุดสิ้นสุดตำแหน่ง 48 Q 0431346 UTM 1916048	250,000	-	-	-	-	ลาน คสล. 1 แห่ง	เกิดความสวยงามและเป็นระเบียบ	สำนักปลัด

แผนงานงานอุตสาหกรรมและการโยธา

ที่	โครงการ	วัตถุประสงค์	เป้าหมาย (ผลผลิตของโครงการ)	งบประมาณและที่ผ่านมา					ตัวชี้วัด (KPI)	ผลลัพธ์ที่คาดว่าจะได้รับ	หน่วยงาน รับผิดชอบหลัก
				2561 (บาท)	2562 (บาท)	2563 (บาท)	2564 (บาท)	2565 (บาท)			
41	โครงการก่อสร้างถนนคสล.ทางเข้าโรงฆ่าสัตว์	เพื่อความสะดวกในการเดินทางสัญจร	-ขนาดกว้าง 4.00 ม. ยาว 162.00 ม. หนาเฉลี่ย 0.15 ม. หรือมีพื้นที่ผิวจราจร คสล.ไม่น้อยกว่า 648.00 ตารางเมตร - ตามแบบเทศบาลตำบลกุสุมาลย์ เลขที่ 15 /2561 จุดเริ่มต้นตำแหน่ง 48 Q 428659 UTM 1917206 จุดสิ้นสุดตำแหน่ง 48 Q 428663 UTM 1917289	-	401,000	-	-	-	ถนน 1 สาย	-มีถนนใช้อย่างสะดวกในการสัญจร ไป - มา	กองสาธารณสุขและสิ่งแวดล้อม
42	โครงการซ่อมปรับปรุงอาคารศูนย์วัฒนธรรมไทโส้	เพื่อให้อาคารศูนย์วัฒนธรรมไทโส้ปลอดภัยและสวยงาม	-ซ่อมแซมรอยร้าวหลังคา -ซ่อมแซมเปลี่ยนฝ้าเพดานที่ชำรุด -ปูพื้นกระเบื้อง -ทาสีภายนอกอาคาร จุดเริ่มต้นตำแหน่ง 48 Q 0431346 UTM 1916048 จุดสิ้นสุดตำแหน่ง 48 Q 0431346 UTM 1916048	-	-	500,000	-	-	อาคารศูนย์วัฒนธรรมไทโส้ 1 หลัง	-มีอาคารศูนย์วัฒนธรรมไทโส้ที่สวยงามเป็นแหล่งศึกษาดูงานสำหรับประชาชนทั่วไป	กองการศึกษา
43	โครงการอุดหนุนขยายเขตระบบประปาซอยขามเตี้ย 2 ถึง ขามเตี้ย 3	เพื่อให้ประชาชนภายในชุมชนได้มีน้ำประปาใช้	-วางระบบประปา ระยะทางยาว 285 เมตร จุดเริ่มต้นตำแหน่ง 48 Q 0428525 UTM 1916689 จุดสิ้นสุดตำแหน่ง 48 Q 0428534 UTM 1916834	-	150,000	-	-	-	จำนวนครัวเรือนที่ใช้น้ำประปา	-ประชาชนมีน้ำประปาใช้ได้อย่างสะดวกสบาย	กองช่าง

## แผนงานอุตสาหกรรมและการโยธา

ที่	โครงการ	วัตถุประสงค์	เป้าหมาย (ผลผลิตของโครงการ)	งบประมาณและที่ผ่านมา					ตัวชี้วัด (KPI)	ผลลัพธ์ที่คาดว่าจะได้รับ	หน่วยงาน รับผิดชอบหลัก
				2561 (บาท)	2562 (บาท)	2563 (บาท)	2564 (บาท)	2565 (บาท)			
44	โครงการ ก่อสร้างระบบ ระบายน้ำราง ขายน้อยสันติ 7 เชื่อมขายน้อย สันติ 8 (ช่วงที่ 2)	เพื่อให้มีการ ระบายน้ำได้ สะดวกมากขึ้น	- ก่อสร้างระบบระบายน้ำราง ขนาด 0.30 x 0.30 เมตร (ภายใน) ระยะทางยาวรวม 314.00 เมตร - ก่อสร้างตามแบบเทศบาลตำบล กุสุมาลย์ เลขที่ 2 /2562 พื้นที่ดำเนินการ จุดเริ่มต้น ละติจูด 17°-20'-16.04" น ลองจิจูด 104°-19'-43.65" ตอ จุดสิ้นสุด ละติจูด 17°- 20'- 19.37" น ลองจิจูด 104°-19'-47.38" ตอ	-	463,000	-	-	-	มีระบบระบายน้ำ รางอยู่ ยาว 314 ม.	- มีการระบายน้ำ จากชุมชนได้ดี ไม่ เกิดน้ำท่วมขัง	กองช่าง
45	โครงการ ก่อสร้างระบบ ระบายน้ำราง ขอยขามเดี่ยว 1 (ช่วงที่ 2)	เพื่อให้มีการ ระบายน้ำได้ สะดวกมากขึ้น	- ก่อสร้างระบบระบายน้ำราง ขนาด 0.30 x 0.30 เมตร (ภายใน) ระยะทางยาวรวม 29.00 เมตร - ก่อสร้างตามแบบเทศบาลตำบล กุสุมาลย์ เลขที่ 6 /2562 พื้นที่ดำเนินการ จุดเริ่มต้น ละติจูด 17°- 20'- 7.13" น ลองจิจูด 104°- 19'- 36.74" ตอ จุดสิ้นสุด ละติจูด 17°- 20'- 7.32" น ลองจิจูด 104°-19'-35.80 "ตอ	-	43,500	-	-	-	มีระบบระบายน้ำ รางอยู่ ยาว 29.00 ม.	- มีการระบายน้ำ จากชุมชนได้ดีไม่ เกิดน้ำท่วมขัง	กองช่าง



## แผนงานอุตสาหกรรมและการโยธา

ที่	โครงการ	วัตถุประสงค์	เป้าหมาย (ผลผลิตของโครงการ)	งบประมาณและที่ผ่านมา					ตัวชี้วัด (KPI)	ผลลัพธ์ที่คาดว่าจะได้รับ	หน่วยงาน รับผิดชอบหลัก
				2561 (บาท)	2562 (บาท)	2563 (บาท)	2564 (บาท)	2565 (บาท)			
46	โครงการ ก่อสร้างระบบ ระบายน้ำ ท่อ คสล. ถนบน เทศบาล 10	เพื่อให้มีการ ระบายน้ำได้ สะดวกมากขึ้น	- ก่อสร้างระบบระบายน้ำ ท่อ คสล. ชั้น 3 Ø 0.40 เมตร พร้อมบ่อพัก คสล. ขนาด 0.60 x 0.60 เมตร (ภายใน) ลึก 0.80 เมตร จำนวน 20 บ่อ ระยะทาง ยาวรวม 350.00 เมตร - ก่อสร้างตามแบบเทศบาล ตำบลสุเมธาลัย เลขที่ 3/61 พื้นที่ดำเนินการ จุดเริ่มต้น ละติจูด 17°- 19'-44.06" น ลองจิจูด 104°-20'-1.46" ตอ จุดสิ้นสุด ละติจูด 17°- 19' - 41.05" น ลองจิจูด 104°-20'-11.05" ตอ	-	300,000	-	-	-	มีระบบ ระบายน้ำ คสล. ยาว 350 เมตร	มีการระบายน้ำ จากชุมชนได้ดีไม่ เกิดน้ำท่วมขัง	กองช่าง



## แผนงานبودุสทาหกรรมและการโยธา

ที่	โครงการ	วัตถุประสงค์	เป้าหมาย (ผลผลิตของโครงการ)	งบประมาณและที่ผ่านมา					ตัวชี้วัด (KPI)	ผลลัพธ์ที่คาดว่าจะได้รับ	หน่วยงาน รับผิดชอบหลัก
				2561 (บาท)	2562 (บาท)	2563 (บาท)	2564 (บาท)	2565 (บาท)			
48	โครงการ ก่อสร้างป้าย ขอประชาสัมพันธ์มา- กรรมดอกร กระเจียว พร้อมโลโก้ เทศบาลตำบล กุสุมาลย์	เพื่อให้พื้นที่ใน เขตเทศบาลดู เป็นระเบียบ เรียบร้อย	โครงการก่อสร้างป้ายขอ ประชาสัมพันธ์มากรรมดอกรกระเจียว พร้อมโลโก้เทศบาลตำบล กุสุมาลย์ - ประติมากรรมดอกรกระเจียว พร้อมโลโก้เทศบาลตำบล กุสุมาลย์ ขนาด 30 ซม. (วัสดุ อลูมิเนียมอัลลอยด์) - แผ่นอลูมิเนียม หนา 2.00 มม. สีน้ำเงิน ขนาด 30x100 ซม. - พื้นติดสติ๊กเกอร์สะท้อนแสง สีน้ำเงิน - ตัวอักษร สติ๊กเกอร์สะท้อน แสง สีขาว - กระดาษดอกรกระเจียวรูปคอ ป้าย (วัสดุอลูมิเนียมอัลลอยด์) ทำสี - เสาคู่เหล็กดำ (ทำสีดำ) ขนาดเส้นผ่าศูนย์กลาง 4 นิ้ว หนา 3 มล. สูง 2.00 ม. พร้อม ติดตั้ง ตามแบบเทศบาลเลขที่ 8/2560	-	-	500,000	-	-	จำนวน 28 ป้าย	พื้นที่ในเขต เทศบาลดูเป็น ระเบียบเรียบร้อย	กองช่าง

## แผนงานอุตสาหกรรมและการโยธา

ที่	โครงการ	วัตถุประสงค์	เป้าหมาย (ผลผลิตของโครงการ)	งบประมาณและที่ผ่านมา					ตัวชี้วัด (KPI)	ผลลัพธ์ที่คาดว่าจะได้รับ	หน่วยงาน รับผิดชอบหลัก
				2561 (บาท)	2562 (บาท)	2563 (บาท)	2564 (บาท)	2565 (บาท)			
49	ขยายเส้นทาง ค.ส.ล.สองข้าง ทางพร้อมซ่อม ปรับปรุงผิว จราจร ค.ส.ล. ถนนเทศบาล 10/1	เพื่อให้ประชาชนได้ มีถนนสำหรับใช้การ คมนาคมได้อย่าง สะดวก	-ขยายเส้นทาง ค.ส.ล.สองข้าง ทาง ขนาดกว้างเฉลี่ยข้างละ 1.00 ม. หน้า 0.15 ม. ระยะทางยาวรวม 920.00 ม. หรือมีพื้นที่ผิว คสล. น้อยกว่า 890.00 ตร.ม. -ซ่อมปรับปรุงรอยแตกกรวดผิว จราจรถนน ค.ส.ล. พื้นที่ 50.00 ตารางเมตร จุดเริ่มต้น ละติจูด 17°- 19' -44.24" น ลองจิจูด 104°-20' -1.31" ตอ จุดสิ้นสุด ละติจูด 17°- 19' - 29.68" น ลองจิจูด 104°-19' -58.05" ตอ	-	-	500,000	-	-	พื้นที่ผิวจราจร กว้างขึ้น ข้างละ 1 ม.	-มีเส้นทางคมนาคม ที่เหมาะสมสำหรับ ใช้สัญจรไป-มา	กองช่าง
50	ขยายเส้นทาง ค.ส.ล.สองข้าง ทาง ถนน เทศบาล 19	เพื่อให้ประชาชนได้ มีถนนสำหรับใช้การ คมนาคมได้อย่าง สะดวก	-ขยายเส้นทาง ค.ส.ล.สองข้าง ทาง ขนาดกว้างเฉลี่ย 1.00 ม. หน้า 0.15 ม. ระยะทางยาว 540.00 ม.หรือมีพื้นที่ผิว ค.ส.ล. ไม่น้อยกว่า 518.00 ตร.ม. จุดเริ่มต้น ละติจูด 17°- 19' -55.94" น ลองจิจูด 104°-20' -4.38" ตอ จุดสิ้นสุด ละติจูด 17°- 20' - 0.54" น ลองจิจูด 104°-19' -56.63" ตอ	-	-	280,000	-	-	พื้นที่ผิวจราจร เพิ่มขึ้น 2.00 เมตร	-มีเส้นทางคมนาคม ที่เหมาะสมสำหรับ ใช้สัญจรไป-มา	กองช่าง

แผนงานอุตสาหกรรมและการโยธา

ที่	โครงการ	วัตถุประสงค์	เป้าหมาย (ผลผลิตของโครงการ)	งบประมาณและที่ผ่านมา					ตัวชี้วัด (KPI)	ผลลัพธ์ที่คาดว่าจะได้รับ	หน่วยงาน รับผิดชอบหลัก
				2561 (บาท)	2562 (บาท)	2563 (บาท)	2564 (บาท)	2565 (บาท)			
51	ขยายไหล่ทาง ค.ส.ล.พร้อมซ่อม ปรับปรุงผิว จราจร ค.ส.ล. ถนนเทศบาล 1	เพื่อให้ประชาชนได้ มีถนนสำหรับใช้การ คมนาคมได้อย่าง สะดวก	-ขยายไหล่ทาง ค.ส.ล.สองข้าง ทาง ขนาดกว้างเฉลี่ย 1.20 ม. หนา 0.15 ม. ระยะทางยาว 525.00 ม. หรือมีพื้นที่ผิว คสล. ไม่น้อยกว่า 570.00 ตร.ม. -ซ่อมปรับปรุงรอยแตกกร้าวผิว จราจรถนน ค.ส.ล.พื้นที่ 150.00 ตารางเมตร พื้นที่ดำเนินการ จุดเริ่มต้น ละติจูด 17°-20'-6.74" น ลองจิจูด 104°-19'-31.95" ตอ จุดสิ้นสุด ละติจูด 17°-20'-23.46" น ลองจิจูด 104°-19'-35.66" ตอ	-	-	380,000	-	-	พื้นที่ผิวจราจร เพิ่มขึ้น 1.00- 1.20 เมตร	-มีเส้นทางคมนาคม ที่เหมาะสมสำหรับ ใช้สัญจรไป-มา	กองช่าง

## แผนงานอุตสาหกรรมและการโยธา

ที่	โครงการ	วัตถุประสงค์	เป้าหมาย (ผลผลิตของโครงการ)	งบประมาณและที่ผ่านมา					ตัวชี้วัด (KPI)	ผลลัพธ์ที่คาดว่าจะได้รับ	หน่วยงาน รับผิดชอบหลัก
				2561 (บาท)	2562 (บาท)	2563 (บาท)	2564 (บาท)	2565 (บาท)			
52	ขยายเส้นทาง ค.ส.ล.พร้อมซ่อม ปรับปรุงผิว จราจร ค.ส.ล. ถนนเทศบาล 1/4	เพื่อให้ประชาชนได้ มีถนนสำหรับใช้การ คมนาคมได้อย่าง สะดวก	-ขยายเส้นทาง ค.ส.ล.สองข้าง ทาง ขนาดกว้างเฉลี่ย 1.00 ม. หนา 0.15 ม. ระยะทางยาว 435.00 ม. หรือมีพื้นที่ผิว คสล. ไม่น้อยกว่า 420.00 ตร.ม. -ซ่อมปรับปรุงรอยแตกร้าว ผิวจราจรถนน ค.ส.ล.พื้นที่ 80.00 ตารางเมตร พื้นที่ดำเนินการ จุดเริ่มต้น ละติจูด 17°-20'-23.46" น ลองจิจูด 104°-19'-35.66" ตอ จุดสิ้นสุด ละติจูด 17°-20' - 18.39" น ลองจิจูด 104°-19'-49.29" ตอ	-	-	230,000	-	-	พื้นที่ผิวจราจร เพิ่มขึ้น 1.00 เมตร	-มีเส้นทางคมนาคม ที่เหมาะสมสำหรับ ใช้สัญจรไป-มา	กองช่าง

## แผนงานอุตสาหกรรมและการโยธา

ที่	โครงการ	วัตถุประสงค์	เป้าหมาย (ผลผลิตของโครงการ)	งบประมาณและที่ผ่านมา					ตัวชี้วัด (KPI)	ผลลัพธ์ที่คาดว่าจะได้รับ	หน่วยงาน รับผิดชอบหลัก	
				2561 (บาท)	2562 (บาท)	2563 (บาท)	2564 (บาท)	2565 (บาท)				
53	ก่อสร้างระบบระบายน้ำพร้อมขยายผิวจราจร ค.ส.ล. ถนนเทศบาล 15	เพื่อให้มีการระบายน้ำได้สะดวกมากขึ้นและมีเส้นทางจราจรที่กว้างมากขึ้น	-วางท่อระบายน้ำ ค.ส.ล. ชั้น 3 ขนาด $\varnothing$ 0.40 เมตร พร้อมบ่อพัก ค.ส.ล. ขนาด $\varnothing$ 0.80 x 0.80 เมตร (ภายใน) จำนวน 16 บ่อ ความยาวรวม 217.00 เมตร -ก่อสร้างรางระบายน้ำรางยู ขนาด 0.30 x 0.30 เมตร (ภายใน) ยาวรวม 240.00 เมตร -ขยายผิวจราจร ค.ส.ล. ถนนเฉลี่ย 0.15 เมตร พื้นที่ผิวจราจรไม่น้อยกว่า 240 ตารางเมตร จุดเริ่มต้น ละติจูด 17°-19'-51.54" น ลองจิจูด 104°-20'-21.73" ตอ จุดสิ้นสุด ละติจูด 17°-19' -57.66" น ลองจิจูด 104°-20'-17.53" ตอ	-	-	800,000	-	-	-	-	ไม่มีเส้นทางคมนาคมที่เหมาะสมสำหรับใช้สัญจรไปมา	กองช่าง

## แผนงานอนุรักษ์สภาพธรรมชาติและทรัพยากรโยธา

ที่	โครงการ	วัตถุประสงค์	เป้าหมาย (ผลผลิตของโครงการ)	งบประมาณและที่ผ่านมา					ตัวชี้วัด (KPI)	ผลลัพธ์ ที่คาดว่าจะ ได้รับ	หน่วยงาน รับผิดชอบ หลัก
				2561 (บาท)	2562 (บาท)	2563 (บาท)	2564 (บาท)	2565 (บาท)			
54	โครงการปรับปรุงภูมิทัศน์พื้นที่บริเวณด้านหน้าอาคารป้องกันและบรรเทาสาธารณภัยเทศบาลตำบลกุสุมาลย์	เพื่อปรับปรุงภูมิทัศน์พื้นที่ด้านหน้าอาคารป้องกันงานป้องกันฯ	-ก่อสร้างถนน ค.ส.ล.ขนาดกว้าง 6.00 เมตร ยาว 65.00 เมตร -ทาสีผิวถนน 0.15 เมตร หรือมีพื้นที่ผิว ค.ส.ล.ไม่น้อยกว่า 390.00 ตารางเมตร -ก่อสร้างรางระบายน้ำรางยู ขนาด 0.30 x 0.30 เมตร (ภายใน) ยาวรวม 170.00 เมตร จุดพิกัด ละติจูด 17°-19'-42.80" น ลองจิจูด 104°-20'-40.28" ตอ	-	-	500,000	-	-	-ระบบระบายน้ำยาว 517 ม. -พื้นที่ผิวจราจรเพิ่มขึ้น 390.00 ตารางเมตร	-มีพื้นที่ในการใช้ประโยชน์เพิ่มขึ้น	กองช่าง
55	โครงการปรับปรุงต่อเติมศาลาประชาธิปไตย	เพื่อเพิ่มพื้นที่ใช้ประโยชน์มากขึ้น	ปรับปรุงต่อเติมศาลาขนาดกว้าง 6.00 เมตร ยาว 12.00 เมตร ตามแบบเทศบาลตำบลกุสุมาลย์ เลขที่ 14/2562	-	-	300,000	-	-	พื้นที่ใช้ประโยชน์เพิ่มขึ้นร้อยละ 80	-มีพื้นที่ในการใช้ประโยชน์เพิ่มขึ้น	กองช่าง
รวม	55 โครงการ	-	-	9,382,000	3,717,500	5,090,000	1,600,000	100,000	-	-	-





โครงการที่เกินศักยภาพขององค์กรปกครองส่วนท้องถิ่น



รายละเอียดโครงการพัฒนา

แผนพัฒนาท้องถิ่น (พ.ศ.2561-2565)

แบบ ผ. 02/1

สำหรับ โครงการที่เกินศักยภาพขององค์การปกครองส่วนท้องถิ่น

เทศบาลตำบลกุสุมาลย์ อำเภอกุสุมาลย์ จังหวัดสกลนคร

- ยุทธศาสตร์การพัฒนาจังหวัดที่ 4 การพัฒนาทรัพยากรธรรมชาติและสิ่งแวดล้อมอย่างสมดุลยั่งยืน  
 ยุทธศาสตร์การพัฒนาขององค์การปกครองส่วนท้องถิ่นในเขตจังหวัดสกลนครที่ 4 การพัฒนาทรัพยากรธรรมชาติและสิ่งแวดล้อมอย่างสมดุลยั่งยืน  
 4. ยุทธศาสตร์การพัฒนาทรัพยากรธรรมชาติและสิ่งแวดล้อมแบบบูรณาการอย่างสมดุลยั่งยืน

4.1 แผนงานคณะและชุมชน

ที่	โครงการ	วัตถุประสงค์	เป้าหมาย (ผลผลิตของ โครงการ)	งบประมาณและที่ผ่านมา					ตัวชี้วัด (KPI)	ผลิตภัณฑ์คาดว่าจะได้รับ	หน่วยงาน รับผิดชอบหลัก
				2561 (บาท)	2562 (บาท)	2563 (บาท)	2564 (บาท)	2565 (บาท)			
1	โครงการจัดทำระบบ บำบัดน้ำเสียรวม	เพื่อให้มีระบบบำบัด น้ำเสียรวม มีการ จัดการน้ำทิ้งจาก ครัวเรือน	มีระบบบำบัดน้ำ เสียรวม 1 แห่ง	-	-	5,000,000	-	-	1 แห่ง	ระบบบำบัดน้ำเสีย ผ่านมาตรฐาน EHA	กองสาธารณสุข และสิ่งแวดล้อม
รวม	1 โครงการ	-	-	-	-	5,000,000	-	-	-	-	-

รายละเอียดโครงการพัฒนา

แผนพัฒนาท้องถิ่น (พ.ศ.2561-2565)

สำหรับ โครงการที่เกินศักยภาพขององค์กรปกครองส่วนท้องถิ่น

เทศบาลตำบลกุสุมาลย์ อำเภอกุสุมาลย์ จังหวัดสกลนคร

ยุทธศาสตร์การพัฒนาจังหวัดที่ 5 การบริหารกิจการบ้านเมืองที่ดีตามหลักธรรมาภิบาล

ยุทธศาสตร์การพัฒนาขององค์กรปกครองส่วนท้องถิ่นในเขตจังหวัดสกลนครที่ 5 การบริหารกิจการบ้านเมืองที่ดีตามหลักธรรมาภิบาล

5. ยุทธศาสตร์การบริหารกิจการบ้านเมืองที่ดีตามหลักธรรมาภิบาลและความมั่นคง

แผนงานการศาสนา วัฒนธรรมและนันทนาการ

แบบ ผ. 02/1

ที่	โครงการ	วัตถุประสงค์	เป้าหมาย (ผลผลิตของ โครงการ)	งบประมาณและที่ผ่านมา				ตัวชี้วัด (KPI)	ผลลัพธ์ที่คาดว่าจะได้รับ	หน่วยงาน รับผิดชอบหลัก
				2561 (บาท)	2562 (บาท)	2563 (บาท)	2564 (บาท)			
1	ซ่อมแซม ปรับปรุง ศูนย์วัฒนธรรมไทโส	เพื่อซ่อมแซม ปรับปรุงศูนย์ วัฒนธรรมไทโส	ให้เป็นสถานที่ รวบรวมวัตถุ โบราณวัตถุทาง วัฒนธรรมของเผ่า ไทโส	-	-	2,550,000	-	-	มีศูนย์วัฒนธรรมที่ สวยงาม มั่นคง ถาวร เป็นสถานที่ รวบรวมวัตถุ โบราณวัตถุทาง วัฒนธรรมของ คนเผ่าไทโส	กองการศึกษา
รวม	1 โครงการ	-	-	-	-	2,550,000	-	-	-	-

## แผนงานการรักษาสภาพภายใน

ที่	โครงการ	วัตถุประสงค์	เป้าหมาย (ผลผลิตของโครงการ)	งบประมาณและที่ผ่านมา					ตัวชี้วัด (KPI)	ผลลัพธ์ที่คาดว่าจะได้รับ	หน่วยงาน รับผิดชอบหลัก
				2561 (บาท)	2562 (บาท)	2563 (บาท)	2564 (บาท)	2565 (บาท)			
1	โครงการป้องกันและแก้ไขภัยพิบัติทางธรณีวิทยา (กิจกรรมการก่อสร้างลานกีฬา/สนามกีฬา) (ตามหนังสือด่วนที่สุด ที่ สน 0023.3/ว25459 ลว 14 พ.ย. 2561)	เพื่อให้ประชาชนในพื้นที่ที่มีสถานที่ออกกำลังกายออกกำลังกาย	ก่อสร้างสนามกีฬาเอนกประสงค์ ขนาดพื้นที่ดำเนินการ 990 ตารางเมตร - สนามฟุตบอลแบบปูหญ้าแท้ ขนาด 9 คน 1 สนาม พร้อมอุปกรณ์กีฬา - สนามบาสเก็ตบอล 1 สนาม พร้อมอุปกรณ์กีฬา - สนามวอลเลย์บอล 1 สนาม พร้อมอุปกรณ์กีฬา - สนามเซปักตะกร้อ 1 สนาม พร้อมอุปกรณ์กีฬา - สนามเบดอง 2 สนาม พร้อมอุปกรณ์กีฬา - สนามฟุตบอลแบบปูหญ้าเทียมพร้อมตาข่าย - ไฟส่องสว่าง - ระบบระบายน้ำ ตามแบบเทศบาลตำบลกุสุมาลย์และแบบก่อสร้างการกีฬาแห่งประเทศไทย จุดพิกัด ละติจูด 17°-20'-1.08" น ลองจิจูด 104°-19'-29.04" ตอ	-	-	4,000,000	-	-	สนามกีฬาเอนกประสงค์ 1 แห่ง	-ประชาชนในพื้นที่มีสถานที่ออกกำลังกาย -ประชาชนในพื้นที่ยังมีสถานที่ออกกำลังกาย	สำนักปลัดเทศบาล งานป้องกันฯ

## แผนงานการรักษาค่าความสงบภายใน

ที่	โครงการ	วัตถุประสงค์	เป้าหมาย (ผลผลิตของโครงการ)	งบประมาณและที่ผ่านมา					ตัวชี้วัด (KPI)	ผลลัพธ์ที่คาดว่าจะได้รับ	หน่วยงานรับผิดชอบหลัก
				2561 (บาท)	2562 (บาท)	2563 (บาท)	2564 (บาท)	2565 (บาท)			
2	โครงการแก้ไขปัญหอาชญากรรมด้วยระบบกล้องโทรทัศน์วงจรปิด (CCTV System) (ตามหนังสือด่วนที่สุด ที่ สน 0023.3/26114 ลว 19 พ.ย.2561)	1.เพื่อให้ประชาชนมีความมั่นใจในมาตรการรักษาความปลอดภัยในชีวิตและทรัพย์สิน 2.เพื่อเป็นการนำเทคโนโลยีที่ทันสมัย และมีประสิทธิภาพสูงมาใช้ให้เกิดประโยชน์แก่ประชาชน	มีระบบกล้องโทรทัศน์วงจรปิดในเขตเทศบาล 1 ระบบ	-	-	1,000,000	-	-	-ระบบกล้องโทรทัศน์วงจรปิดในเขตเทศบาล 1 ระบบ	ประชาชนมีความมั่นใจในมาตรการรักษาความปลอดภัยในชีวิตและทรัพย์สิน	ปลัดเทศบาล งานป้องกัน
รวม	2 โครงการ	-	-	-	-	5,000,000	-	-	-	-	-

## แผนงานอุตสาหกรรมและการโยธา

ที่	โครงการ	วัตถุประสงค์	เป้าหมาย (ผลผลิตของโครงการ)	งบประมาณและที่ผ่านมา					ตัวชี้วัด (KPI)	ผลลัพธ์ที่คาดว่าจะได้รับ	หน่วยงานรับผิดชอบหลัก	
				2561 (บาท)	2562 (บาท)	2563 (บาท)	2564 (บาท)	2565 (บาท)				
1	พัฒนาพื้นที่เฉพาะเทศบาลตำบลกุสุมาลย์ ระยะที่ 2 (พัฒนาพื้นที่ริมสองฝั่งห้วยสะแกอู่ให้เป็นพื้นที่สวนสาธารณะ)	<ul style="list-style-type: none"> <li>- เพื่อเป็นการพัฒนาสวนสาธารณะให้ผ่านเกณฑ์มาตรฐาน</li> <li>- เพื่อเป็นการเพิ่มพื้นที่ส่งเสริม-สุขภาพด้านการพักผ่อนหย่อนใจและออกกำลังกายของประชาชน</li> <li>- เพื่อเป็นการส่งเสริมการท่องเที่ยว</li> </ul>	<ul style="list-style-type: none"> <li>- พัฒนาริมสองฝั่งห้วยสะแกอู่ระยะทางยาว 1,250 เมตร ให้เป็นพื้นที่สวนสาธารณะ</li> </ul>	-	-	45,000,000	-	-	-	<ul style="list-style-type: none"> <li>- สถานที่ในการพักผ่อนและออกกำลังกาย 1 แห่ง</li> </ul>	<ul style="list-style-type: none"> <li>- มีสถานที่ในการสร้างเสริมสุขภาพของประชาชนเพิ่มขึ้น</li> <li>- มีสวนสาธารณะที่ได้มาตรฐาน สามารถพัฒนาเป็นแหล่งท่องเที่ยวได้</li> </ul>	กองช่าง
2	โครงการพัฒนาแหล่งน้ำ สระหลวงสามัคคี หมู่ 1 ต.กุสุมาลย์ อ.กุสุมาลย์ จ.สกลนคร	<ul style="list-style-type: none"> <li>- เพื่อแก้ไขปัญหาการขาดแคลนน้ำในการอุปโภค - บริโภค และการเกษตรของราษฎร</li> <li>- เพื่อเป็นแหล่งอาหารตามธรรมชาติและสนับสนุนกิจกรรมประมง</li> <li>- เพื่อเป็นแหล่งน้ำในการสนับสนุนโครงการเกษตรทฤษฎีใหม่</li> <li>- เพื่อจัดหาแหล่งน้ำสนับสนุนการพัฒนาด้านอาชีพหรือการส่งเสริมอาชีพจากส่วนราชการอื่น</li> </ul>	<ul style="list-style-type: none"> <li>- ทำให้ราษฎรได้มีแหล่งน้ำไว้ทำเกษตรกรรมและอุปโภค-บริโภค</li> <li>- บรรเทาปัญหาการขาดแคลนน้ำในฤดูแล้ง</li> <li>- เพิ่มอัตราการผลิดของข้าวและพืชไร่ในเขตพื้นที่โครงการ</li> </ul>	-	-	10,000,000	-	-	-	<ul style="list-style-type: none"> <li>- พื้นที่กักเก็บน้ำจำนวน 1 แห่ง</li> </ul>	<ul style="list-style-type: none"> <li>- สามารถแก้ไขปัญหการขาดแคลนน้ำในการอุปโภค - บริโภค และการเกษตรของราษฎร</li> <li>- ใช้เป็นแหล่งน้ำเพื่อสนับสนุนการพัฒนาด้านอาชีพหรือการส่งเสริมอาชีพจากส่วนราชการอื่น ๆ</li> </ul>	กองช่าง



## แผนงานอุตสาหกรรมและการโยธา

ที่	โครงการ	วัตถุประสงค์	เป้าหมาย (ผลผลิตของโครงการ)	งบประมาณและที่ผ่านมา					ตัวชี้วัด (KPI)	ผลลัพธ์ที่คาดว่าจะได้รับ	หน่วยงาน รับผิดชอบหลัก
				2561 (บาท)	2562 (บาท)	2563 (บาท)	2564 (บาท)	2565 (บาท)			
3	โครงการปรับปรุงผิวจราจรอุทกภัยเป็นคอนกรีตเสริมเหล็ก ถนนเทศบาล 12	-เพื่อเป็นการพัฒนาโครงสร้างพื้นฐานด้านสาธารณูปโภคในเขตพื้นที่รับผิดชอบให้ประชาชนได้รับบริการจากรัฐโดยทั่วถึงกัน -เพื่อเป็นการพัฒนาเส้นทางคมนาคมสายหลักจากถนนสุกรีถึงถนนคอนกรีตเสริมเหล็กให้ประชาชนใช้เป็นเส้นทางสัญจร - เพื่อเป็นการป้องกันอันตรายต่อสุขภาพของราษฎรโดยทั่วไปที่อาจเกิดจากมลภาวะทางอากาศเกี่ยวกับฝุ่นละอองต่าง	ก่อสร้างถนน ค.ส.ล. ขนาดกว้าง 5 เมตร ยาว 740 เมตร หนาเฉลี่ย 0.15 เมตร หรือมีพื้นที่ผิวจราจร ค.ส.ล.ไม่น้อยกว่า 3,700 ตร.ม. จุดเริ่มต้นตำแหน่ง 48 Q 0429092 UTM 1915534 จุดสิ้นสุดตำแหน่ง 48 Q 0429946 UTM 1915786	1,880,000	-	-	-	-	-ถนน คสส.1 สาย	มีเส้นทางคมนาคมที่เหมาะสมสำหรับใช้สัญจรไป-มา	กองช่าง

แบบ ผ. 02/1

## แผนงานอุตสาหกรรมและการโยธา

ที่	โครงการ	วัตถุประสงค์	เป้าหมาย (ผลผลิตของโครงการ)	งบประมาณและที่ผ่านมา					ตัวชี้วัด (KPI)	ผลลัพธ์ที่คาดว่าจะได้รับ	หน่วยงานรับผิดชอบหลัก
				2561 (บาท)	2562 (บาท)	2563 (บาท)	2564 (บาท)	2565 (บาท)			
4	ปรับปรุงผิวจราจร ถนนลูกรังเป็น คอนกรีตเสริมเหล็ก ซอยโพชนธาราม 3	เพื่อเป็นการพัฒนา โครงสร้างพื้นฐานด้าน สาธารณูปโภคในเขตพื้นที่ รับผิดชอบให้ประชาชน ได้รับบริการจากรัฐโดยทั่วถึงกัน -เพื่อเป็นการพัฒนา เส้นทางคมนาคมสายหลัก จากถนนลูกรังเป็นถนน คอนกรีตเสริมเหล็กให้ ประชาชนใช้เป็นเส้นทางสัญจร	-ก่อสร้าง ค.ส.ล. ขนาดกว้าง 5 เมตร ยาว 395 เมตร หนาเฉลี่ย 0.15 ม. หรือมีพื้นที่ ค.ส.ล. ไม่น้อยกว่า 1,975 ตารางเมตร จุดเริ่มต้นตำแหน่ง 48 Q 0429082 UTM 1917031 จุดสิ้นสุดตำแหน่ง 48 Q 0428906 UTM 1916710	-	-	1,080,000	-	-	- ถนน คสล.1 สาย	-มีเส้นทางคมนาคม ที่เหมาะสมสำหรับ ใช้สัญจรไปมา	กองช่าง

## แผนงานอุตสาหกรรมและการโยธา

ที่	โครงการ	วัตถุประสงค์	เป้าหมาย (ผลผลิตของ โครงการ)	งบประมาณและที่ผ่านมา					ตัวชี้วัด (KPI)	ผลลัพธ์ที่คาดว่าจะ ได้รับ	หน่วยงาน รับผิดชอบหลัก
				2561 (บาท)	2562 (บาท)	2563 (บาท)	2564 (บาท)	2565 (บาท)			
5	ปรับปรุงผิว จราจรถนนลูกรัง เป็นคอนกรีต เสริมเหล็ก ถนนเทศบาล 2 (ม.เหล็กฯ)	เพื่อเป็นการพัฒนา โครงสร้างพื้นฐานด้าน สาธารณูปโภคในเขต พื้นที่รับผิดชอบให้ ประชาชนได้รับบริการ จากรัฐโดยทั่วถึงกัน -เพื่อเป็นการพัฒนา เส้นทางคมนาคมสาย หลักจากถนนอุกรณ์เป็น ถนนคอนกรีตเสริมเหล็ก ให้ประชาชนใช้เป็น เส้นทางสัญจร - เพื่อเป็นการป้องกัน อันตรายต่อสุขภาพของ ราษฎรโดยทั่วไปที่อาจ เกิดจากมลภาวะทาง อากาศเกี่ยวกับฝุ่น ละอองต่าง	-ถนน ค.ส.ล. ขนาด กว้าง 4.00 เมตร ยาว 1,000 เมตร หนาเฉลี่ย 0.15 เมตร หรือมีพื้นที่ ค.ส.ล. ไม่น้อยกว่า 4,000 ตารางเมตร จุดเริ่มต้นตำแหน่ง 48 Q 0427737 UTM 1915702 จุดสิ้นสุดตำแหน่ง 48 Q 0427471 UTM 1915958	-	2,200,000	-	-	-	- ถนน คสส.1 สาย	-มีเส้นทางคมนาคม ที่เหมาะสมสำหรับ ใช้สัญจรไปมา	กองช่าง

## แผนงานอุตสาหกรรมและการโยธา

ที่	โครงการ	วัตถุประสงค์	เป้าหมาย (ผลผลิตของโครงการ)	งบประมาณและที่ผ่านมา					ตัวชี้วัด (KPI)	ผลลัพธ์ที่คาดว่าจะได้รับ	หน่วยงาน รับผิดชอบหลัก
				2561 (บาท)	2562 (บาท)	2563 (บาท)	2564 (บาท)	2565 (บาท)			
6	ก่อสร้างระบบระบายน้ำ คลส. สองข้างทางพร้อมขยายผิวจราจรไหล่ทาง ค.ส.ล. ถนนเทศบาล 1/4 สันติพัฒนา	เพื่อให้มีเส้นทางคมนาคมที่ได้มาตรฐาน มีความสะดวก สบายเหมาะสมแก่การใช้สัญจรไป-มา	-ก่อสร้างระบบระบายน้ำ ค.ส.ล. มอก. ชั้น 3 ขนาด $\varnothing$ 0.40 เมตร พร้อมบ่อพัก ค.ส.ล.ขนาด 0.60 x 0.60 เมตร(ภายใน) ลึก 1.00 เมตร จำนวน 55 บ่อ ความยาว 600 เมตร -ก่อสร้างขยายผิวจราจรไหล่ทาง ค.ส.ล. สองข้างทาง ขนาดกว้างเฉลี่ย 1.00 เมตร ยาว 1,200 เมตร หนาเฉลี่ย 0.15 เมตร จุดเริ่มต้นตำแหน่ง 48 Q 0428932 UTM 1916983 จุดสิ้นสุดตำแหน่ง 48 Q 0428443 UTM 1917288	-	-	1,250,000	-	-	-ระบบระบายน้ำ ยาว 600 ม. -พื้นที่ผิวจราจร กว้างขึ้นข้างละ 1.00 ม.	-มีการระบายน้ำ จากชุมชนได้ดีไม่ เกิดน้ำท่วมซึ่ง -มีเส้นทางคมนาคม ที่เหมาะสมสำหรับ ใช้สัญจรไป-มา พื้นที่ผิวจราจร เพิ่มขึ้น	กองช่าง

## แผนงานอุตสาหกรรมและการโยธา

ที่	โครงการ	วัตถุประสงค์	เป้าหมาย (ผลผลิตของโครงการ)	งบประมาณและที่ผ่านมา					ตัวชี้วัด (KPI)	ผลลัพธ์ที่คาดว่าจะได้รับ	หน่วยงาน รับผิดชอบหลัก
				2561 (บาท)	2562 (บาท)	2563 (บาท)	2564 (บาท)	2565 (บาท)			
7	ก่อสร้างระบบระบายน้ำ ค.ส.ล. สองข้างทางพร้อมขยายผิวจราจรให้ลททางค.ส.ล. ถนนเทศบาล 1/3	เพื่อให้มีเส้นทางคมนาคมที่เต็มมาตรฐาน มีความสะดวกสบายเหมาะสมแก่การใช้สัญจรไป-มา	เป้าหมาย (ผลผลิตของโครงการ)	2561 (บาท)	2562 (บาท)	2563 (บาท)	2564 (บาท)	2565 (บาท)	ตัวชี้วัด (KPI)	ผลลัพธ์ที่คาดว่าจะได้รับ	หน่วยงาน รับผิดชอบหลัก
			-ก่อสร้างระบบระบายน้ำ ค.ส.ล. มอก. ชั้น 3 ขนาด $\varnothing$ 0.40 ม.พร้อมบ่อพัก ค.ส.ล.ขนาด 0.60 x 0.60 ม. (ภายใน) ลึก 0.80 ม. จำนวน 24 บ่อ ความยาว 348 ม. -ก่อสร้างขยายผิวจราจรให้ลททาง ค.ส.ล.สองข้างทาง ขนาดกว้างเฉลี่ย 0.80 -1.00 เมตร ยาว 330 เมตร หนาเฉลี่ย 0.15 เมตร จุดเริ่มต้นตำแหน่ง 48 Q 0428398 UTM 1917074 จุดสิ้นสุดตำแหน่ง 48 Q 0428761 UTM 1916906	-	1,500,000		-		-ระบบระบายน้ำ ท่อ ค.ส.ล. ยาว 700 ม. -พื้นที่ผิวจราจร กว้างขึ้นข้างละ 1.00 ม.	มีการระบายน้ำ จากชุมชนได้ดีไม่ เกิดน้ำท่วมขัง มีเส้นทางคมนาคม ที่เหมาะสมสำหรับ ใช้สัญจรไป-มา	กองช่าง

## แผนงานอุตสาหกรรมและการโยธา

ที่	โครงการ	วัตถุประสงค์	เป้าหมาย (ผลผลิตของโครงการ)	งบประมาณและที่ผ่านมา					ตัวชี้วัด (KPI)	ผลลัพธ์ที่คาดว่าจะได้รับ	หน่วยงาน รับผิดชอบหลัก
				2561 (บาท)	2562 (บาท)	2563 (บาท)	2564 (บาท)	2565 (บาท)			
8	ก่อสร้างระบบระบายน้ำ ค.ส.ล. สองข้างทางพร้อมขยายผิวจราจรให้รถทาง ค. ส.ล. ถนนเทศบาล 1 (ราษฎร์อุทิศ)	เพื่อให้มีเส้นทางคมนาคมที่ได้มาตรฐาน มีความสะดวก สบายเหมาะสมแก่การใช้สัญจรไป-มา	-ก่อสร้างระบบระบายน้ำ ค.ส.ล. มอก.ชั้น 3 ขนาด Ø 0.60 เมตร พร้อมบ่อพัก ค.ส.ล. ขนาด 0.80 x 0.80 เมตร (ภายใน) ลึก 1.20 เมตร จำนวน 110 บ่อ ความยาว 1,600 เมตร -ก่อสร้างขยายผิวจราจรให้รถทาง ค.ส.ล. สองข้างทาง ขนาดกว้างเฉลี่ย 2 เมตร ยาว 2,160 เมตร หนาเฉลี่ย 0.15 เมตร หรือมีพื้นที่ ค.ส.ล. ไม่น้อยกว่า 3,150 ตร.ม. จุดเริ่มต้นตำแหน่ง 48 Q 0428408 UTM 1917119 จุดสิ้นสุดตำแหน่ง 48 Q 0428333 UTM 1916768	-	-	4,760,000	-	-	-	ระบบระบายน้ำ ยาว 1,600 ม. -พื้นที่ผิวจราจร กว้างขึ้นข้างละ 2.00 ม. -มีการระบายน้ำจากชุมชนได้เต็มที่ -เกิดน้ำท่วมขัง -มีเส้นทางคมนาคมที่เหมาะสมสำหรับใช้สัญจรไป-มา พื้นที่ผิวจราจรจราจรเพิ่มมากขึ้น	กองช่าง

## แผนงานอุตสาหกรรมและการโยธา

ที่	โครงการ	วัตถุประสงค์	เป้าหมาย (ผลผลิตของโครงการ)	งบประมาณและที่ผ่านมา					ตัวชี้วัด (KPI)	ผลลัพธ์ที่คาดว่าจะได้รับ	หน่วยงาน รับผิดชอบหลัก	
				2561 (บาท)	2562 (บาท)	2563 (บาท)	2564 (บาท)	2565 (บาท)				
9	ก่อสร้างระบบระบายน้ำ ค.ส.ล. สองข้างทางพร้อมขยายผิวจราจรให้ต่าง ค. ส.ล. ถนนเทศบาล 10 / 1	เพื่อให้มีเส้นทางคมนาคมที่ได้มาตรฐาน มีความสะดวก สบายเหมาะสมแก่การใช้สัญจรไป-มา	ก่อสร้างระบบระบายน้ำ ค.ส.ล. มอก.ชั้น 3 ขนาด Ø 0.60 เมตร พร้อมบ่อพัก ค.ส.ล.ขนาด 0.80 x 0.80 เมตร (ภายใน) ลึก 1.20 เมตร จำนวน 52 บ่อ ความยาว 800 เมตร -ก่อสร้างขยายผิวจราจรให้ต่าง ค.ส.ล. สองข้างทาง ขนาดกว้างเฉลี่ย 1.50 เมตร ยาว 800 เมตร หนาเฉลี่ย 0.15 เมตร หรือมีพื้นที่ ค.ส.ล. ไม่น้อยกว่า 1,200 ตร.ม. จุดเริ่มต้นตำแหน่ง 48 Q 0429144 UTM 1916335 จุดสิ้นสุดตำแหน่ง 48 Q 0429476 UTM 1915970	-	-	2,000,000	-	-	-	-	การระบายน้ำ จากชุมชนได้เต็มที่ เกิดน้ำท่วมขัง -มีเส้นทางคมนาคมที่เหมาะสมสำหรับใช้สัญจรไป-มา	กองช่าง

## แผนงานอุตสาหกรรมและการโยธา

ที่	โครงการ	วัตถุประสงค์	เป้าหมาย (ผลผลิตของโครงการ)	งบประมาณและที่ผ่านมา					ตัวชี้วัด (KPI)	ผลลัพธ์ที่คาดว่าจะได้รับ	หน่วยงาน รับผิดชอบหลัก
				2561 (บาท)	2562 (บาท)	2563 (บาท)	2564 (บาท)	2565 (บาท)			
10	ก่อสร้างระบบระบายน้ำ ค.ส.ล. สองข้างทางพร้อม ขยายผิวจราจรไหล่ทาง คสล. ถนนเทศบาล 10	เพื่อให้เส้นทางคมนาคมที่ได้มาตรฐาน มีความสะดวก สบายเหมาะสมแก่การใช้สัญจรไปมา	-ก่อสร้างระบบระบายน้ำ ค.ส.ล. มอก. ชั้น 3 ขนาด $\varnothing$ 0.60 ม. พร้อมบ่อพัก ค.ส.ล. ขนาด 0.80 x 0.80 ม. (ภายใน) ลึก 1.20 เมตร จำนวน 38 บ่อ ความยาว 581 เมตร -ก่อสร้างขยายผิวจราจรไหล่ทาง ค.ส.ล. สองข้างทาง ขนาดกว้างเฉลี่ย 1.50 ม. ยาว 456ม. หน้าเฉลี่ย 0.15ม. หรือมีพื้นที่ ค.ส.ล. ไม่น้อยกว่า 656 ตร.ม. จุดเริ่มต้นตำแหน่ง 48 Q 0429101 UTM 1916124 จุดสิ้นสุดตำแหน่ง 48 Q 0429476 UTM 1915970	-	-	10,000,000	-	-	-ระบบระบายน้ำ ยาว 800 ม. -พื้นที่ผิว จราจร กว้าง ขึ้นข้างละ 1.50 ม.	กองช่าง	



## แผนงานอุตสาหกรรมและการโยธา

ที่	โครงการ	วัตถุประสงค์	เป้าหมาย (ผลผลิตของโครงการ)	งบประมาณและที่ผ่านมา					ตัวชี้วัด (KPI)	ผลลัพธ์ที่คาดว่าจะได้รับ	หน่วยงาน รับผิดชอบหลัก
				2561 (บาท)	2562 (บาท)	2563 (บาท)	2564 (บาท)	2565 (บาท)			
11	ปรับปรุงผิวจราจร ถนน ค.ส.ล. เป็นผิวแอสฟัลท์ ดิಕ್ಕอนกรีต ถนนเทศบาล 1 (ราษฎร์อุทิศ)	เพื่อให้มีเส้นทางคมนาคมที่ได้มาตรฐาน มีความสะดวก สบายเหมาะสมแก่การสัญจรไป-มา	- ผิวแอสฟัลท์ ดิಕ್ಕอนกรีต ขนาดกว้าง 6 เมตร ยาว 800 เมตร หนาเฉลี่ย 0.05 เมตร หรือมีพื้นที่ไม่น้อยกว่า 4,800 ตารางเมตร จุดเริ่มต้นตำแหน่ง 48 Q 0428283 UTM 1916528 จุดสิ้นสุดตำแหน่ง 48 Q 0422444 UTM 1917314	-	-	2,120,000	-	-	ถนนแอสฟัลท์ ดิಕ್ಕอนกรีต 1 สาย	- มีเส้นทางคมนาคมที่เหมาะสมสำหรับใช้สัญจรไป-มา	กองช่าง
12	ปรับปรุงผิวจราจร ถนน ค.ส.ล. เป็นผิวแอสฟัลท์ ดิಕ್ಕอนกรีต ถนนเทศบาล 3	เพื่อให้มีเส้นทางคมนาคมที่ได้มาตรฐาน มีความสะดวก สบายเหมาะสมแก่การสัญจรไป-มา	- ผิวแอสฟัลท์ ดิಕ್ಕอนกรีต ขนาดกว้าง 6 เมตร ยาว 740 เมตร หนาเฉลี่ย 0.05 เมตร หรือมีพื้นที่ ค.ส.ล. ไม่น้อยกว่า 4,440 ตารางเมตร จุดเริ่มต้นตำแหน่ง 48 Q 0428386 UTM 1916520 จุดสิ้นสุดตำแหน่ง 48 Q 0428634 UTM 1917207	-	-	1,950,000	-	-	ถนนแอสฟัลท์ ดิಕ್ಕอนกรีต 1 สาย	- มีเส้นทางคมนาคมที่เหมาะสมสำหรับใช้สัญจรไป-มา	กองช่าง



## แผนงานอุตสาหกรรมและการโยธา

ที่	โครงการ	วัตถุประสงค์	เป้าหมาย (ผลผลิตของโครงการ)	งบประมาณและที่ผ่านมา					ตัวชี้วัด (KPI)	ผลลัพธ์ที่คาดว่าจะได้รับ	หน่วยงาน รับผิดชอบหลัก
				2561 (บาท)	2562 (บาท)	2563 (บาท)	2564 (บาท)	2565 (บาท)			
15	ปรับปรุงผิวจราจร ถนน ค.ส.ล. เป็นผิว แอสฟัลต์ติกคอนกรีต ถนนเทศบาล 1/2	เพื่อให้มีเส้นทาง คมนาคมที่ได้ มาตรฐาน มี ความสะดวก สบายเหมาะสม แก่การใช้สัญจร ไป-มา	-ปูผิวแอสฟัลต์ติกคอนกรีต ขนาดกว้าง 6 เมตร ยาว 400 เมตร ทนเฉลี่ย 0.15 เมตร หรือมีพื้นที่ ค.ส.ล.ไม่ น้อยกว่า 2,400 ตารางเมตร จุดเริ่มต้นตำแหน่ง 48 Q 0428361 UTM 916894 จุดสิ้นสุดตำแหน่ง 48 Q 0428887 UTM 1916684	-	-	1,056,000	-	-	ถนนแอสฟัลต์ ติกคอนกรีต 1 สาย	-มีเส้นทางคมนาคม ที่เหมาะสมสำหรับ ใช้สัญจรไป-มา	กองช่าง
16	ปรับปรุงผิวจราจร ถนน ค.ส.ล. เป็นผิว แอสฟัลต์ติกคอนกรีต ถนนเทศบาล 8	เพื่อให้มีเส้นทาง คมนาคมที่ได้ มาตรฐาน มี ความสะดวก สบายเหมาะสม แก่การใช้สัญจร ไป-มา	-ปูผิวแอสฟัลต์ติกคอนกรีต ขนาดกว้าง 6 เมตร ยาว 500 เมตร ทนเฉลี่ย 0.05 เมตร หรือมีพื้นที่ ค.ส.ล.ไม่ น้อยกว่า 3,000 ตารางเมตร จุดเริ่มต้นตำแหน่ง 48 Q 0428478 UTM 1916440 จุดสิ้นสุดตำแหน่ง 48 Q 0428268 UTM 1916470	-	-	1,320,000	-	-	ถนนแอสฟัลต์ ติกคอนกรีต 1 สาย	-มีเส้นทางคมนาคม ที่เหมาะสมสำหรับ ใช้สัญจรไป-มา	กองช่าง

## แผนงานอุตสาหกรรมและการโยธา

ที่	โครงการ	วัตถุประสงค์	เป้าหมาย (ผลผลิตของโครงการ)	งบประมาณและที่ผ่านมา					ตัวชี้วัด (KPI)	ผลลัพธ์ที่คาดว่าจะได้รับ	หน่วยงาน รับผิดชอบหลัก
				2561 (บาท)	2562 (บาท)	2563 (บาท)	2564 (บาท)	2565 (บาท)			
17	โครงการปรับปรุงซ่อมแซมขั้น โครงสร้างทางดิน ซีเมนต์ผสมโพลีเมอร์ ปิดผิวลาดยางแบบ PARA CAPESEAL ถนนเพื่อการเกษตร ช่วยเหลือเกษตรกร ร่องน้ำ	เพื่อให้ ประชาชนได้มี ถนนสำหรับใช้ การคมนาคมได้ อย่างสะดวก	-ปรับปรุงซ่อมแซมขั้น โครงสร้างทางดินซีเมนต์ผสม โพลีเมอร์ปิดผิวลาดยางแบบ PARA CAPESEAL ขนาดผิว จราจรกว้าง 4.00 เมตร ยาว 3,000.00 เมตร หรือมีพื้นที่ใช้ สอยรวมกันไม่น้อยกว่า 12,000 ตารางเมตร จุดที่ 1 จุดเริ่มต้นตำแหน่ง 48 Q 0427868 UTM 1916620 จุดสิ้นสุดตำแหน่ง 48 Q 0427681 UTM 1917106 จุดที่ 2 จุดเริ่มต้นตำแหน่ง 48 Q 0427850 UTM 1916593 จุดสิ้นสุดตำแหน่ง 48 Q 0427137 UTM 1916184	-	8,320,000	-	-	-	ถนน คสล. 1 สาย	-มีเส้นทาง คมนาคมที่ เหมาะสม สำหรับใช้ สัญจรไป-มา	กองช่าง
รวม	17 โครงการ	-	-	1,880,000	12,020,000	79,740,000	4,496,000	-	-	-	-



**บัญชีครุภัณฑ์**  
**แผนพัฒนาท้องถิ่น (พ.ศ. 2561-2565)**

แบบ ผ 03

**เทศบาลตำบลสุมาลัย อำเภอสุมาลัย จังหวัดสตูลนคร**

ที่	แผนงาน	หมวด	ประเภท	เป้าหมาย (ผลผลิตของครุภัณฑ์)	งบประมาณ					หน่วยงาน รับผิดชอบหลัก
					2561	2562	2563	2564	2565	
1	สาธารณสุข	ค่าครุภัณฑ์	ครุภัณฑ์กีฬา	ชื่ออุปกรณ์กีฬา ดังนี้ 1.อุปกรณ์กีฬาเดิน จำนวน 6 ชุดๆละ 15,500 บาท 2.อุปกรณ์ฝึกเดินคู่ จำนวน 6 ชุดๆ ละ 16,000 บาท 3.อุปกรณ์ลดน้ำหนัก จำนวน 4 ชุดๆ ละ 11,500 บาท 4.อุปกรณ์บริหารหัวใจ จำนวน 4 ชุด ชุดละ 11,500 บาท 5.อุปกรณ์บริหารสะโพก (แบบลูกตุ้ม) จำนวน 6 ชุดๆ ละ 15,500 บาท 6.อุปกรณ์นั่งปั่นจักรยาน จำนวน 6ชุด ชุดละ 21,000 บาท	500,000	-	-	-	-	สาธารณสุขและ สิ่งแวดล้อม

ที่	แผนงาน	หมวด	ประเภท	เป้าหมาย (ผลผลิตของครุภัณฑ์)	งบประมาณ					หน่วยงาน รับผิดชอบหลัก
					2561	2562	2563	2564	2565	
2	เศษและชุมชน	ค่าครุภัณฑ์	ครุภัณฑ์งาน บ้านงานครัว	เครื่องตัดหญ้า จำนวน 4 เครื่อง เครื่องละ 9,500 บาท มีรายละเอียดดังนี้ 1) เป็นเครื่องตัดหญ้าแบบสะพาย 2) เครื่องยนต์ขนาดไม่น้อยกว่า 1.4 แรงม้า 3) ปริมาตรกระบอกสูบไม่น้อยกว่า 30 ซีซี. 4) พร้อมใบมีด	-	38,000	-	-	-	กองสาธารณสุขและ สิ่งแวดล้อม
3	เศษและชุมชน	ค่าครุภัณฑ์	ครุภัณฑ์ กีฬา	เครื่องเล่นสนามกลางแจ้ง จำนวน 2 ชุด ชุดละ 60,000 บาท มีรายละเอียดดังนี้ โครงสร้างเหล็กผลิตจากเหล็กกล้าในกัน สนิม พ่นสี อบอุ่นความร้อนเสาโครงสร้างขนาด ไม่น้อยกว่า 50 x 50 มิลลิเมตร ชิ้นส่วน พลาสติก PE สีเส้นสดใสไร้สารพิษ ปลอดภัย ไม่มีเหลี่ยมคมที่เป็นอันตรายกับเด็ก ขนาดไม่ น้อยกว่า 300 x 150 x 200 เซนติเมตร	-	120,000	-	-	-	กองสาธารณสุขและ สิ่งแวดล้อม
4	เศษและชุมชน	ค่าครุภัณฑ์	ครุภัณฑ์ ก่อสร้าง	เลื่อยโซ่ยนต์ จำนวน 1 เครื่อง โดยมีรายละเอียดดังนี้ - เครื่องยนต์เบนซิน 2 จังหวะ ถูกสุขเดียว - ประสิทธิภาพเครื่องยนต์ไม่น้อยกว่า 1 แรงม้า - แผ่นบังคับโซ่ไม่น้อยกว่า 12 นิ้ว ขนาดโซ่ 3/8 นิ้ว - ปริมาตรกระบอกสูบไม่น้อยกว่า 30.0 cc	-	9,500	-	-	-	กองช่าง

ที่	แผนงาน	หมวด	ประเภท	เป้าหมาย (ผลผลิตของครุภัณฑ์)	งบประมาณ					หน่วยงาน รับผิดชอบหลัก
					2561	2562	2563	2564	2565	
5	เคหะและชุมชน	คำครุภัณฑ์	ครุภัณฑ์ ยานพาหนะ และขนส่ง	รถบรรทุกขยะ ขนาด 1 ตัน ปริมาตร กระบะกบสูงไม่ต่ำกว่า 2,400 ซีซี. หรือกำลัง เครื่องยนต์สูงสุดไม่ต่ำกว่า 110 กิโลวัตต์ แบบเปิดข้างเทท้าย มีคุณลักษณะดังนี้ 1) ผู้บรรทุกมูลฝอยมีขนาดความสูงไม่น้อยกว่า 3 ลูกบาศก์เมตรหรือ 4 ลูกบาศก์หลา 2) พื้นตัวถังทำด้วยแผ่นเหล็กอาบสังกะสี หนาไม่น้อยกว่า 2 มิลลิเมตร 3) มีบานเลื่อนขึ้น-ลงได้ ช้างละ 2 บาน 4) มีประตูเปิด-ปิด ชนิดล็อกได้ 2 บาน 5) ยกท้ายด้วยระบบไฮดรอลิกสามารถ ควบคุมได้จากห้องโดยสาร 6. มีอุปกรณ์สัญญาณไฟ	950,000	-	-	-	-	กองสาธารณสุข และสิ่งแวดล้อม
6	การพาณิชย์	คำครุภัณฑ์	ครุภัณฑ์งาน บ้านงานครัว	เตาแก๊สพร้อมขาตั้งแก๊ส จำนวน 1 ชุด ประกอบด้วย เตาแก๊ส เตาแรงดันสูง สายแก๊ส เข็มซีตรัสสาย พร้อมขาตั้งแก๊ส	-	3,000	-	-	-	กองสาธารณสุข และสิ่งแวดล้อม
7	พาณิชย์	คำครุภัณฑ์	ครุภัณฑ์อื่น	เพื่อจัดซื้อโต๊ะวางจำหน่ายสินค้าในตลาดสด เทศบาลตำบลสุมาลัย ขนาด 0.85 x 0.85 ม. หนา 0.40 ม. จำนวน 50 ตัว ตัวละ 1,500 บาท	-	75,000	-	-	-	กองสาธารณสุข และสิ่งแวดล้อม
8	บริหารงานทั่วไป	คำครุภัณฑ์	ครุภัณฑ์ คอมพิวเตอร์	เพื่อจัดซื้อเครื่องอ่านบัตรแบบอนกประสงค์ จำนวน 3 เครื่อง เครื่องละ 700 บาท สำหรับ สำนักงานปลัดเทศบาล 2 เครื่อง เครื่อง เครื่อง ตามเกณฑ์ราคากลางและคุณลักษณะ พื้นฐานครุภัณฑ์คอมพิวเตอร์ ประจำปี พ.ศ.2562 ณ วันที่ 15 มี.ค.62	-	-	2,100	-	-	สำนัก ปลัดเทศบาล กองคลัง



ที่	แผนงาน	หมวด	ประเภท	เป้าหมาย (ผลผลิตของครุภัณฑ์)	งบประมาณ					หน่วยงาน รับผิดชอบหลัก
					2561	2562	2563	2564	2565	
9	การพาณิชย์	ค่าครุภัณฑ์	ครุภัณฑ์ สำนักงาน	เพื่อจัดซื้อถังเก็บน้ำไฟเบอร์กลาส ขนาด ความจุ 2,500 ลิตร (ตามโครงการพัฒนา เพิ่มศักยภาพโรงพยาบาลสัตว์เทศบาลตำบล กุสุมาลย์)	-	-	10,900	-	-	กองสาธารณสุข และสิ่งแวดล้อม

**บัญชีครุภัณฑ์แนบท้าย  
แผนพัฒนาท้องถิ่น (พ.ศ. 2561-2565)**

แบบ ผ 03

**เทศบาลตำบลกุสุมาลย์ อำเภอกุสุมาลย์ จังหวัดสกลนคร**

ที่	แผนงาน	หมวด	ประเภท	เป้าหมาย (ผลผลิตของครุภัณฑ์)	งบประมาณ				หน่วยงาน รับผิดชอบหลัก	
					2561	2562	2563	2564		2565
1	บริหารงานทั่วไป	ค่าครุภัณฑ์	ครุภัณฑ์ คอมพิวเตอร์	เครื่องคอมพิวเตอร์ คุณลักษณะตามเกณฑ์ ราคากลางและ คุณลักษณะพื้นฐาน ครุภัณฑ์คอมพิวเตอร์ ของกระทรวง ICT	3,000	-	-	-	-	สำนัก ปลัดเทศบาล
2	บริหารงานทั่วไป	ค่าครุภัณฑ์	ครุภัณฑ์ คอมพิวเตอร์	เครื่องคอมพิวเตอร์ คุณลักษณะตามเกณฑ์ ราคากลางและ คุณลักษณะพื้นฐาน ครุภัณฑ์คอมพิวเตอร์ ของกระทรวง ICT	21,000	-	-	-	-	กองวิชาการ และแผนงาน
3	บริหารงานทั่วไป	ค่าครุภัณฑ์	ครุภัณฑ์โฆษณา และเผยแพร่	กล้องถ่ายภาพดิจิทัล DSLR พร้อมขาตั้งกล้อง	42,000	-	-	-	-	กองวิชาการ และแผนงาน
4	บริหารงานทั่วไป	ค่าครุภัณฑ์	ครุภัณฑ์ คอมพิวเตอร์	เครื่องคอมพิวเตอร์ คุณลักษณะตามเกณฑ์ ราคากลางและ คุณลักษณะพื้นฐาน ครุภัณฑ์คอมพิวเตอร์ ของกระทรวง ICT	21,000	-	-	-	-	กองคลัง

ที่	แผนงาน	หมวด	ประเภท	เป้าหมาย (ผลผลิตของครุภัณฑ์)	งบประมาณ					- หน่วยงาน รับผิดชอบหลัก
					2561	2562	2563	2564	2565	
5	บริหารงานทั่วไป	ค่าครุภัณฑ์	ครุภัณฑ์สำนักงาน	เช่าหมาย (ผลผลิตของครุภัณฑ์) ชุดรับแขก จำนวน 2 ชุด ชุดละ 12,000 บาท รายละเอียดต่อชุด ประกอบด้วย ชุดรับแขก 3 ที่นั่ง 1 ตัว ชุดรับแขก 1 ที่นั่ง 2 ตัว และโต๊ะกลาง 1 ตัว	24,000	-	-	-	-	สำนัก ปลัดเทศบาล
6	บริหารงานทั่วไป	ค่าครุภัณฑ์	ครุภัณฑ์สำนักงาน	พัฒนาอุตสาหกรรม จำนวน 5 เครื่อง ๆ ละ 2,500 บาท คุณสมบัติของพัฒนา - ใบพัด 5 ใบ ขนาด 22 นิ้ว - ระดับควบคุมแรงลม 3 ระดับ - ปรับสายชัย-ขวาได้ และ ปุ่มบังคับส่ายได้ตาม ต้องการ	12,500	-	-	-	-	สำนัก ปลัดเทศบาล
7	บริหารงานทั่วไป	ค่าครุภัณฑ์	ครุภัณฑ์สำนักงาน	เก้าอี้จัดเลี้ยงขาทรงเอ โครงชุบเงา จำนวน 40 ตัว ตัวละ 550 บาท	22,000	-	-	-	-	สำนัก ปลัดเทศบาล
8	บริหารงานทั่วไป	ค่าครุภัณฑ์	ครุภัณฑ์งานบ้านครัว	ถังต้มน้ำร้อนไฟฟ้า ขนาด 30 ซม. ความจุ 22.5 ลิตร	15,000	-	-	-	-	สำนัก ปลัดเทศบาล

ที่	แผนงาน	หมวด	ประเภท	เป้าหมาย (ผลผลิตของครุภัณฑ์)	งบประมาณ					หน่วยงาน รับผิดชอบหลัก	
					2561	2562	2563	2564	2565		
9	บริหารงานทั่วไป	ค่าครุภัณฑ์	ครุภัณฑ์คอมพิวเตอร์	เครื่องพิมพ์ชนิดเลเซอร์ หรือ ชนิด LED ขนาด 10 นิ้ว จำนวน 3 เครื่อง ตามเกณฑ์ราคากลางและคุณลักษณะพื้นฐานครุภัณฑ์คอมพิวเตอร์ของกระทรวง ICT ณ วันที่ 21 เม.ย.60	3,300	-	-	-	2565	-	กองวิชาการ และแผนงาน
10	บริหารงานทั่วไป	ค่าครุภัณฑ์	ครุภัณฑ์ไฟฟ้าและวิทยุ	เครื่องขยายเสียง (Power Mixer) ขนาดไม่น้อยกว่า 1,000 วัตต์	30,000	-	-	-	-	-	กองวิชาการ และแผนงาน
11	การศึกษา	ค่าครุภัณฑ์	ครุภัณฑ์สำนักงาน	พัดลมติดผนัง จำนวน 6 ตัว มีคุณสมบัติดังนี้ -ใบพัดขนาด 18 นิ้ว ปรับแรงลมได้ 3 ระดับ เลือกปรับสายจ่าย- -ขาได้ 90 องศา	9,600	-	-	-	-	-	กองการศึกษา
12	บริหารงานทั่วไป	ค่าครุภัณฑ์	ครุภัณฑ์สำนักงาน	เก้าอี้พลาสติก เกared จำนวน 100 ตัว ตัวละ 200 บาท	20,000	-	-	-	-	-	สำนัก ปลัดเทศบาล
13	บริหารงานทั่วไป	ค่าครุภัณฑ์	ครุภัณฑ์สำนักงาน	เก้าอี้จัดเลี้ยงขาทรงเอ โครงชุบ เงา จำนวน 50 ตัว ตัวละ 600 บาท	30,000	-	-	-	-	-	สำนัก ปลัดเทศบาล
14	บริหารงานทั่วไป	ค่าครุภัณฑ์	ครุภัณฑ์สำนักงาน	เก้าอี้ 4 แถว จำนวน 2 ตัว ๆ ละ 2,500 บาท	5,000	-	-	-	-	-	สำนัก ปลัดเทศบาล
15	การศึกษา	ค่าครุภัณฑ์	ครุภัณฑ์สำนักงาน	พัดลมติดผนัง จำนวน 6 ตัว ตัว ละ 1,600 บาท มีคุณสมบัติดังนี้ -ใบพัดขนาด 18 นิ้ว ปรับแรงลม ได้ 3 ระดับ เลือกปรับสายจ่าย- -ขาได้ 90 องศา	-	9,600	-	-	-	-	กองการศึกษา

ที่	แผนงาน	หมวด	ประเภท	เป้าหมาย (ผลผลิตของครุภัณฑ์)	งบประมาณ					หน่วยงาน รับผิดชอบหลัก
					2561	2562	2563	2564	2565	
16	บริหารงานทั่วไป	ค่าครุภัณฑ์	ครุภัณฑ์คอมพิวเตอร์	เครื่องคอมพิวเตอร์โน้ตบุ๊ก จำนวน 1 เครื่อง คุณลักษณะพื้นฐานตามเกณฑ์ ราคากลางและคุณลักษณะ พื้นฐานครุภัณฑ์คอมพิวเตอร์ ประจำปี พ.ศ. 2561	-	21,000	-	-	-	กองคลัง
17	บริหารงานทั่วไป	ค่าครุภัณฑ์	ครุภัณฑ์โฆษณาและเผยแพร่	จอร์นภาพและโครงจอพร้อมขา ตั้ง จำนวน 2 ชุด แต่ละชุด ประกอบด้วย -จอร์นภาพ ขนาด 370 x 216 เซนติเมตร ราคา 3,500 บาท -โครงจอพร้อมขาตั้งขนาด 380 X 226 ซม. ราคา 4,000 บาท	-	15,000	-	-	-	กองวิชาการ และแผนงาน
18	บริหารงานทั่วไป	ค่าครุภัณฑ์	ครุภัณฑ์การเกษตร	เครื่องสูบน้ำอัตโนมัติ จำนวน 1 เครื่อง โดยมีรายละเอียดดังนี้ -มอเตอร์ขนาด 300 วัตต์ -มอเตอร์พลังสูง ส่งกำลังน้ำได้ แรง ทนทาน -กล่องเก็บสายไฟ ปกป้องชุด สายไฟและอุปกรณ์เก็บประจุ ไฟฟ้าจากน้ำแมลงและหนู -มีระบบป้องกันน้ำไหลย้อนกลับ -ตัวถังความดันเคลือบด้วยสีทั้ง ภายในและภายนอกป้องกันสนิม ปลดสารพิษ -ฝาครอบพลาสติกเนื้อหนา พร้อมน็อตยึดฝาครอบ	-	9,000	-	-	-	สำนัก ปลัดเทศบาล

ที่	แผนงาน	หมวด	ประเภท	เป้าหมาย (ผลผลิตของครุภัณฑ์)	งบประมาณ					หน่วยงาน รับผิดชอบหลัก
					2561	2562	2563	2564	2565	
19	บริหารงานทั่วไป	ค่าครุภัณฑ์	ครุภัณฑ์การเกษตร	เครื่องฉีดน้ำแรงดันสูง จำนวน 1 เครื่อง	-	19,500	-	-	2565	สำนัก ปลัดเทศบาล
20	สาธารณสุข	ค่าครุภัณฑ์	ครุภัณฑ์การเกษตร	เครื่องปั้มน้ำอัตโนมัติ จำนวน 1 เครื่อง โดยมีรายละเอียด ดังนี้ สูบน้ำได้ 450 ลิตรต่อนาที -เป็นเครื่องสูบน้ำแบบพอยโซ่งใช้มอเตอร์ไฟฟ้า -ขนาดท่อส่งไม่น้อยกว่า 2 นิ้ว -สูบน้ำได้สูงไม่น้อยกว่า 9 เมตร หรือประมาณ 30 ฟุต -อุปกรณ์ประกอบของเครื่องสูบน้ำและของมอเตอร์ไฟฟ้าต้องมีครบชุดพร้อมที่จะใช้งานได้	-	11,000	-	-	-	กองสาธารณสุขและสิ่งแวดล้อม
21	การรักษาคความสงบภายใน	ค่าครุภัณฑ์	ครุภัณฑ์โฆษณาและเผยแพร่	โทรทัศน์ แอล ดี ดี จำนวน 2 เครื่อง เครื่องละ 7,300 บาท - ระดับความละเอียดจอภาพไม่น้อยกว่า 1366 x 768 พิกเซล - ขนาดไม่น้อยกว่า 32 นิ้ว	-	14,600	-	-	-	งานป้องกันฯ สำนัก ปลัดเทศบาล
22	เศษและชุมชน	ค่าครุภัณฑ์	ครุภัณฑ์คอมพิวเตอร์	เครื่องพิมพ์ชนิดเลเซอร์ LED ขนาด จำนวน 1 เครื่อง ตามเกณฑ์ราคากลางและคุณลักษณะพื้นฐานครุภัณฑ์คอมพิวเตอร์ ประจำปี พ.ศ. 2561 ณ วันที่ 23 พ.ค.61	-	2,600	-	-	-	กองช่าง

ที่	แผนงาน	หมวด	ประเภท	เป้าหมาย (ผลผลิตของครุภัณฑ์)	งบประมาณ					หน่วยงาน รับผิดชอบหลัก
					2561	2562	2563	2564	2565	
23	เศษและเศษชุมชน	ค่าครุภัณฑ์	ครุภัณฑ์อื่น	แบบหล่อคอนกรีตจำนวน 1 ชุด ประกอบด้วย แบบหล่อทรงเหลี่ยม ขนาด 15x15x15 เซนติเมตร จำนวน 3 ตัว ทำจากเหล็กหล่อ ด้านในเรียบ สามารถแยกออกได้และประกอบกันได้อย่างสนิทปราศจากช่องโหว่โดยใช้เนื้อตันยึด พร้อมเหล็กกระทุ้ง 1 ตัวยึด	-	8,000	-	-	-	กองช่าง
24	เศษและเศษชุมชน	ค่าครุภัณฑ์	ครุภัณฑ์อื่น	ชุดทดสอบความชื้นเหลวของคอนกรีต (SLUMP TEST) - แบบหล่อตัวอย่างคอนกรีตรูปทรงแท่ง ทำด้วยสแตนเลส เส้นผ่าศูนย์กลางที่ฐาน 8 นิ้ว เส้นผ่าศูนย์กลางบนยอด 4 นิ้ว สูง 12 นิ้ว 1 อัน - เหล็กกระทุ้ง 1 อัน - ถาดรอง ขนาด 24x24 นิ้ว ทำจากโลหะผสม 1 ใบ - ที่ตัด ใช้ตัดคอนกรีตใส่ลงในแบบ 1 อัน - เครื่องสำหรับปาดตัวอย่าง 1 อัน	-	5,000	-	-	-	กองช่าง
25	บริหารงานทั่วไป	ค่าครุภัณฑ์	ครุภัณฑ์คอมพิวเตอร์	เครื่องคอมพิวเตอร์โน้ตบุ๊ก สำหรับงานประมวลผล จำนวน 2 เครื่อง ๆ ละ 22,000 บาท สำหรับกองคลัง 1 เครื่อง กองวิชาการและแผนงาน 1 เครื่อง ตามเกณฑ์ราคากลางและคุณลักษณะพื้นฐานครุภัณฑ์คอมพิวเตอร์ ประจำปี พ.ศ.2562 ณ วันที่ 15 มี.ค.62	-	-	44,000	-	-	- กองวิชาการ และแผนงาน - กองคลัง
26	สาธารณสุข	ค่าครุภัณฑ์	ครุภัณฑ์คอมพิวเตอร์	เครื่องคอมพิวเตอร์โน้ตบุ๊ก สำหรับงานสำนักงาน จำนวน 1 เครื่อง ตามเกณฑ์ราคากลางและคุณลักษณะพื้นฐานครุภัณฑ์คอมพิวเตอร์ ประจำปี พ.ศ.2562 ณ วันที่ 15 มี.ค.62	-	-	16,000	-	-	กองสาธารณสุข และ สิ่งแวดล้อม

ที่	แผนงาน	หมวด	ประเภท	เป้าหมาย (ผลผลิตของครุภัณฑ์)	งบประมาณ					หน่วยงาน รับผิดชอบหลัก
					2561	2562	2563	2564	2565	
27	บริหารงานทั่วไป	ค่าครุภัณฑ์	ครุภัณฑ์ ยานพาหนะ และขนส่ง	รถส่วนบุคคล ขนาด 1 ตัน ปริมาตรกระบอกลูกโป่งมากกว่า 2,400 ซีซี หรือกำลังเครื่องสูงสุดไม่ต่ำกว่า 110 กิโลวัตต์ ขับเคลื่อน 2 ล้อ แบบดับเบิลแบริดจ์	-	-	-	814,000	-	กองคลัง
28	การรักษาสภาพ สิ่งภายใน	ค่าครุภัณฑ์	ครุภัณฑ์ ไฟฟ้าและ วิทยุ	เครื่องรับส่งวิทยุ ขนาดกำลังส่ง 5 วัตต์ ประกอบด้วยตัวเครื่อง แทนซาร์จ แบตเตอรี่ เสายาง เหล็กพับ เสาส่งได้ อะแดปเตอร์ จำนวน 5 เครื่อง ๆ ละ 12,000 บาท	-	-	60,000	-	-	งานป้องกัน สำนัก ปลัดเทศบาล
29	เทศและชุมชน	ค่าครุภัณฑ์	ครุภัณฑ์ คอมพิวเตอร์	เครื่องคอมพิวเตอร์ สำหรับงานประมวลผล แบบที่ 2 (จอแสดงภาพขนาดไม่น้อยกว่า 19 นิ้ว) จำนวน 1 ชุด ตามเกณฑ์ราคากลางและคุณลักษณะ พื้นฐานครุภัณฑ์คอมพิวเตอร์ ประจำปี พ.ศ.2562 ณ วันที่ 15 มี.ค.62	-	-	30,000	-	-	กองช่าง
30	เทศและชุมชน	ค่าครุภัณฑ์	ครุภัณฑ์ คอมพิวเตอร์	เครื่องพิมพ์แบบฉีดหมึกพร้อมติดตั้งหมึกพิมพ์ (Ink Tank Printer) จำนวน 1 เครื่อง ตามเกณฑ์ราคากลางและคุณลักษณะ พื้นฐานครุภัณฑ์คอมพิวเตอร์ ประจำปี พ.ศ.2562 ณ วันที่ 15 มี.ค.62	-	-	4,300	-	-	กองช่าง
31	การศึกษา	ค่าครุภัณฑ์	ครุภัณฑ์ คอมพิวเตอร์	เครื่องคอมพิวเตอร์โน้ตบุ๊ก สำหรับงาน สำนักงาน จำนวน 1 เครื่อง ตามเกณฑ์ราคากลางและคุณลักษณะ พื้นฐานครุภัณฑ์คอมพิวเตอร์ ประจำปี พ.ศ.2562 ณ วันที่ 15 มี.ค.62	-	-	16,000	-	-	กองการศึกษา



## ส่วนที่ 4

### การติดตามและประเมินผล

#### 1. การติดตามและประเมินผลแผนยุทธศาสตร์

ตามพระราชบัญญัติกำหนดแผนและขั้นตอนการกระจายอำนาจให้แก่องค์กรปกครองส่วนท้องถิ่น พ.ศ. 2542 ได้กำหนดให้องค์กรปกครองส่วนท้องถิ่น มีอำนาจและหน้าที่ในการจัดทำแผนพัฒนาท้องถิ่นของตนเอง โดยในการจัดทำแผนพัฒนาขององค์กรปกครองส่วนท้องถิ่นนั้น จะต้องดำเนินการตามระเบียบกระทรวงมหาดไทย ว่าด้วยการจัดทำแผนพัฒนาขององค์กรปกครองส่วนท้องถิ่น พ.ศ. 2548 และที่แก้ไขเพิ่มเติมถึง (ฉบับที่ 3) พ.ศ. 2561 ทั้งนี้ แผนพัฒนาท้องถิ่นจะต้องสอดคล้องกับแผนพัฒนาจังหวัด ยุทธศาสตร์การพัฒนาขององค์กรปกครองส่วนท้องถิ่นในเขตจังหวัด แผนพัฒนาอำเภอ แผนพัฒนาตำบล แผนพัฒนาหมู่บ้านหรือแผนชุมชน อันมีลักษณะเป็นการกำหนดรายละเอียดแผนงาน ดังนั้น จึงต้องมีการกำหนดยุทธศาสตร์การพัฒนาขององค์กรปกครองส่วนท้องถิ่นในเขตจังหวัดขึ้น ตามกระบวนการพิจารณาจากประชาคมท้องถิ่นระดับจังหวัด ร่วมกับคณะกรรมการพัฒนาองค์การบริหารส่วนจังหวัด คณะกรรมการประสานแผนพัฒนาท้องถิ่นระดับจังหวัด ผู้แทนองค์กรปกครองส่วนท้องถิ่นในเขตจังหวัด ร่วมกันจัดทำ ทบทวน หรือเปลี่ยนแปลงยุทธศาสตร์การพัฒนาขององค์กรปกครองส่วนท้องถิ่นในเขตจังหวัด เพื่อให้การจัดทำแผนพัฒนาขององค์กรปกครองส่วนท้องถิ่นเกิดประสิทธิภาพ ประสิทธิผล โดยนำยุทธศาสตร์การพัฒนาขององค์กรปกครองส่วนท้องถิ่นในเขตจังหวัดไปใช้เป็นแนวทางในการจัดทำแผนพัฒนาท้องถิ่นของตนเองต่อไป และเพื่อให้สามารถบูรณาการกับแผนพัฒนาจังหวัด แผนปฏิบัติราชการประจำปีของจังหวัดและตอบสนองความต้องการของประชาชนอันจะนำไปสู่การจัดทำงบประมาณ ที่มีประสิทธิภาพในท้องถิ่นได้อย่างแท้จริง เป็นเครื่องมือในการพัฒนาท้องถิ่นให้เข้มแข็ง เกิดประโยชน์สูงสุดต่อประชาชนในท้องถิ่น

ดังนั้น องค์กรปกครองส่วนท้องถิ่น จึงต้องกำหนดยุทธศาสตร์การพัฒนาขององค์กรปกครองส่วนท้องถิ่นให้สอดคล้องยุทธศาสตร์การพัฒนาขององค์กรปกครองส่วนท้องถิ่นในเขตจังหวัด เพื่อนำไปสู่การ บูรณาการร่วมกัน ให้เกิดความสอดคล้องกับแผนพัฒนาจังหวัด สามารถเชื่อมโยงไปสู่แผนพัฒนา กลุ่มจังหวัด แผนพัฒนาภาค แผนพัฒนาเศรษฐกิจและสังคมแห่งชาติ ฉบับที่ 12 แผนยุทธศาสตร์ชาติ 20 ปี ไทยแลนด์ 4.0 และในการจัดทำแผนพัฒนาท้องถิ่น (พ.ศ. 2561 – 2565) จะต้องมีการติดตามและติดตามและประเมินผลยุทธศาสตร์เพื่อความสอดคล้องแผนพัฒนาท้องถิ่นขององค์กรปกครองส่วนท้องถิ่น ตามระเบียบกระทรวงมหาดไทย ว่าด้วยการจัดทำแผนขององค์กรปกครองส่วนท้องถิ่น พ.ศ. 2548 และที่แก้ไขเพิ่มเติมถึง (ฉบับที่ 3) พ.ศ. 2561 โดยคณะกรรมการติดตามและประเมินผลแผนพัฒนาท้องถิ่น จะต้องดำเนินการให้คะแนนตามเกณฑ์ที่กำหนดไว้ ซึ่งเป็นส่วนหนึ่งของการติดตามและประเมินผลแผนพัฒนา โดยดำเนินการให้แล้วเสร็จภายในหกสิบวัน นับแต่วันที่ประกาศใช้งบประมาณรายจ่าย รายละเอียดแนวทางการพิจารณาตามหนังสือกระทรวงมหาดไทย ด่วนที่สุด ที่ มท 0810.3/ว 2931 ลงวันที่ 15 พฤษภาคม 2562 เรื่อง ชักซ้อมแนวทางการทบทวนแผนพัฒนาท้องถิ่น (พ.ศ. 2561 – 2565) ขององค์กรปกครองส่วนท้องถิ่น ดังนี้

แนวทางการพิจารณาการติดตามและประเมินผลยุทธศาสตร์  
เพื่อความสอดคล้องแผนพัฒนาท้องถิ่นขององค์กรปกครองส่วนท้องถิ่น

ประเด็นการพิจารณา	คะแนน
1. ข้อมูลสภาพทั่วไปและข้อมูลพื้นฐานขององค์กรปกครองส่วนท้องถิ่น	20
2. การวิเคราะห์สถานการณ์และศักยภาพ	20
3. ยุทธศาสตร์ประกอบด้วย	60
3.1 ยุทธศาสตร์ขององค์กรปกครองส่วนท้องถิ่น	(10)
3.2 ยุทธศาสตร์ขององค์กรปกครองส่วนท้องถิ่นในเขตจังหวัด	(10)
3.3 ยุทธศาสตร์จังหวัด	(10)
3.4 วิสัยทัศน์	(5)
3.5 กลยุทธ์	(5)
3.6 เป้าประสงค์ของแต่ละประเด็นกลยุทธ์	(5)
3.7 จุดยืนทางยุทธศาสตร์	(5)
3.8 แผนงาน	(5)
3.9 ความเชื่อมโยงของยุทธศาสตร์ในภาพรวม	(5)
<b>รวมคะแนน</b>	<b>100</b>

แนวทางเบื้องต้นในการให้คะแนนแนวทางการพิจารณาการติดตามและประเมินผลยุทธศาสตร์  
เพื่อความสอดคล้องแผนพัฒนาท้องถิ่นขององค์กรปกครองส่วนท้องถิ่น

ประเด็นการพิจารณา	รายละเอียดหลักเกณฑ์	คะแนนเต็ม	คะแนนที่ได้
1. ข้อมูลสภาพทั่วไปและข้อมูลพื้นฐานขององค์กรปกครองส่วนท้องถิ่น	ควรประกอบด้วยข้อมูลดังนี้ (1) ข้อมูลเกี่ยวกับด้านกายภาพ เช่น ที่ตั้งของหมู่บ้าน/ชุมชน/ตำบล ลักษณะภูมิประเทศ ลักษณะภูมิอากาศ ลักษณะของที่ดิน ลักษณะของแหล่งน้ำ ลักษณะของป่าไม้ ฯลฯ ด้านการเมือง/การปกครอง เช่น เขต การปกครองการเลือกตั้ง ฯลฯ	20 (3)	
	(2) ข้อมูลเกี่ยวกับด้านการเมือง/การปกครอง เช่น เขตการปกครอง การเลือกตั้ง ฯลฯ ประชากร เช่น ข้อมูลเกี่ยวกับจำนวนประชากร และ ช่วงอายุและจำนวนประชากร ฯลฯ	(2)	
	(3) ข้อมูลเกี่ยวกับสภาพทางสังคม เช่น การศึกษา สาธารณสุข อาชญากรรม ยาเสพติด การสังคมสงเคราะห์	(2)	
	(4) ข้อมูลเกี่ยวกับระบบบริหารพื้นฐาน เช่น การคมนาคมขนส่ง การ ไฟฟ้า การประปา โทรศัพท์ ฯลฯ	(2)	
	(5) ข้อมูลเกี่ยวกับระบบเศรษฐกิจ เช่น การเกษตร การประมง การ ประศูสัตว์ การบริการ การท่องเที่ยว อุตสาหกรรม การพาณิชย์/กลุ่ม อาชีพแรงงาน ฯลฯ	(2)	
	(6) ข้อมูลเกี่ยวกับศาสนา ประเพณี วัฒนธรรม เช่น การนับถือศาสนา ประเพณี และงานประจำปี ภูมิปัญญาท้องถิ่น ภาษาถิ่น สินค้าพื้นเมือง และของที่ระลึก ฯลฯ และอื่นๆ	(2)	
	(7) ข้อมูลเกี่ยวกับทรัพยากรธรรมชาติ เช่น น้ำ ป่าไม้ ภูเขา คุณภาพ ของทรัพยากรธรรมชาติ ฯลฯ	(2)	
	(8) การสำรวจและจัดเก็บข้อมูลเพื่อการจัดทำแผนพัฒนาท้องถิ่นหรือ การใช้ข้อมูล จปฐ.	(2)	
	(9) การประชุมประชาคมท้องถิ่น รูปแบบ วิธีการ และการดำเนินการ ประชุมประชาคมท้องถิ่นโดยใช้กระบวนการร่วมคิด ร่วมทำ ร่วม ตัดสินใจ ร่วมตรวจสอบ ร่วมรับประโยชน์ ร่วมแก้ไขปัญหา ปรีกษาหารือ แลกเปลี่ยนเรียนรู้ เพื่อแก้ไขปัญหาสำหรับการพัฒนา ท้องถิ่นตามอำนาจหน้าที่ขององค์กรปกครองส่วนท้องถิ่น	(3)	

ประเด็น การพิจารณา	รายละเอียดหลักเกณฑ์	คะแนน เต็ม	คะแนน ที่ได้
2. การวิเคราะห์ สถานการณ์และ ศักยภาพ	<p>ควรประกอบด้วยข้อมูลดังนี้</p> <p>(1) การวิเคราะห์ที่ครอบคลุมความเชื่อมโยง ความสอดคล้องยุทธศาสตร์จังหวัด ยุทธศาสตร์การพัฒนาขององค์กรปกครองส่วนท้องถิ่นในเขตจังหวัด ยุทธศาสตร์ขององค์กรปกครองส่วนท้องถิ่น นโยบายของผู้บริหารท้องถิ่น รวมถึงความเชื่อมโยงแผนยุทธศาสตร์ชาติ 20 ปี แผนพัฒนาเศรษฐกิจและสังคมแห่งชาติ และ Thailand 4.0</p>	20 (5)	
	(2) การวิเคราะห์การใช้ผังเมืองรวมหรือผังเมืองเฉพาะและการบังคับใช้ผลของการบังคับใช้ สภาพการณ์ที่เกิดขึ้นต่อการพัฒนาท้องถิ่น	(3)	
	(3) การวิเคราะห์ทางสังคม เช่น ด้านแรงงาน การศึกษา สาธารณสุข ความยากจน อาชญากรรม ปัญหายาเสพติด เทคโนโลยี จารัต ประเพณี วัฒนธรรม ภูมิปัญญาท้องถิ่น เป็นต้น	(3)	
	(4) การวิเคราะห์ทางเศรษฐกิจ ข้อมูลด้านรายได้ครัวเรือน การส่งเสริมอาชีพ กลุ่มอาชีพ กลุ่มทางสังคม การพัฒนาอาชีพและกลุ่มต่างๆ สภาพทางเศรษฐกิจและความเป็นอยู่ทั่วไป เป็นต้น	(3)	
	(5) การวิเคราะห์สิ่งแวดล้อม พื้นที่สีเขียว ธรรมชาติต่างๆ ทางภูมิศาสตร์ กระบวนการหรือสิ่งที่เกิดขึ้น การประดิษฐ์ที่มีผลต่อสิ่งแวดล้อมและการพัฒนา	(3)	
	(6) ผลการวิเคราะห์ศักยภาพเพื่อประเมินสถานภาพการพัฒนาในปัจจุบันและโอกาสการพัฒนาในอนาคตของท้องถิ่น ด้วยเทคนิค SWOT Analysis ที่อาจส่งผลต่อการดำเนินงานได้แก่ S-Strength (จุดแข็ง) W-Weakness (จุดอ่อน) O-Opportunity (โอกาส) และ T-Threat (อุปสรรค)	(3)	
3. ยุทธศาสตร์	<p>ควรประกอบด้วยข้อมูลดังนี้ สอดคล้องกับสภาพสังคม เศรษฐกิจ สิ่งแวดล้อมของท้องถิ่น ประเด็นปัญหาการพัฒนาและแนวทางการพัฒนาที่สอดคล้องกับยุทธศาสตร์ขององค์กรปกครองส่วนท้องถิ่น และเชื่อมโยงหลักพระราชบัญญัติแผนยุทธศาสตร์ชาติ 20 ปี แผนพัฒนาเศรษฐกิจและสังคมแห่งชาติ และ Thailand 4.0</p>	60 (10)	
3.1 ยุทธศาสตร์ของ องค์กรปกครองส่วน ท้องถิ่น			
3.2 ยุทธศาสตร์ของ องค์กรปกครองส่วน ท้องถิ่นในเขตจังหวัด			
3.3 ยุทธศาสตร์ จังหวัด	<p>สอดคล้องกับแผนพัฒนากลุ่มจังหวัด ยุทธศาสตร์พัฒนาภาค แผนพัฒนาเศรษฐกิจและสังคมแห่งชาติ แผนการบริหารราชการแผ่นดิน นโยบาย/ยุทธศาสตร์ คสช. และนโยบายรัฐบาล หลักพระราชบัญญัติ แผนยุทธศาสตร์ชาติ 20 ปี และ Thailand 4.0</p>	(10)	

ประเด็นการพิจารณา	รายละเอียดหลักเกณฑ์	คะแนนเต็ม	คะแนนที่ได้
3.4 วิสัยทัศน์	วิสัยทัศน์ ซึ่งมีลักษณะแสดงสถานภาพที่องค์กรปกครองส่วนท้องถิ่นต้องการจะเป็นหรือบรรลุถึงอนาคตอย่างชัดเจน สอดคล้องกับโอกาสและศักยภาพที่เป็นลักษณะเฉพาะขององค์กรปกครองส่วนท้องถิ่นและสัมพันธ์กับโครงการพัฒนา	(5)	
3.5 กลยุทธ์	แสดงให้เห็นช่องทาง วิธีการ ภารกิจหรือสิ่งที่ต้องทำตามอำนาจหน้าที่ขององค์กรปกครองส่วนท้องถิ่นที่จะนำไปสู่การบรรลุวิสัยทัศน์ หรือแสดงให้เห็นถึงความชัดเจนในสิ่งที่จะดำเนินการให้บรรลุวิสัยทัศน์นั้น	(5)	
3.6 เป้าประสงค์ของแต่ละประเด็นกลยุทธ์	เป้าประสงค์ของแต่ละประเด็นกลยุทธ์มีความสอดคล้องและสนับสนุนต่อกกลยุทธ์ที่จะเกิดขึ้น มุ่งหมายสิ่งหนึ่งสิ่งใดที่ชัดเจน	(5)	
3.7 จุดยืนทางยุทธศาสตร์ (Positioning)	ความมุ่งมั่นอันแน่วแน่ในการวางแผนพัฒนาท้องถิ่น เพื่อให้บรรลุวิสัยทัศน์ขององค์กรปกครองส่วนท้องถิ่น ซึ่งเกิดจากศักยภาพของพื้นที่จริง ที่จะนำไปสู่ผลสำเร็จทางยุทธศาสตร์	(5)	
3.8 แผนงาน	แผนงานหรือจุดมุ่งหมายเพื่อการพัฒนาในอนาคต กำหนดจุดมุ่งหมายในเรื่องใดเรื่องหนึ่งหรือแผนงานที่เกิดจากเป้าประสงค์ ตัวชี้วัด ค่าเป้าหมาย กลยุทธ์ จุดยืนทางยุทธศาสตร์ขององค์กรปกครองส่วนท้องถิ่นที่มีความชัดเจน นำไปสู่การทำโครงการพัฒนาท้องถิ่นในแผนพัฒนาท้องถิ่น โดยระบุแผนงานและความเชื่อมโยงดังกล่าว	(5)	
3.9 ความเชื่อมโยงของยุทธศาสตร์ในภาพรวม	ความเชื่อมโยงองค์รวมที่นำไปสู่การพัฒนาท้องถิ่นที่เกิดผลผลิต/โครงการจากแผนยุทธศาสตร์ชาติ 20 ปี แผนพัฒนาเศรษฐกิจและสังคมแห่งชาติ ฉบับที่ 12 Thailand 4.0 แผนพัฒนาภาค/แผนพัฒนากลุ่มจังหวัด /แผนพัฒนาจังหวัดยุทธศาสตร์การพัฒนาขององค์กรปกครองส่วนท้องถิ่นในเขตจังหวัด และยุทธศาสตร์ขององค์กรปกครองส่วนท้องถิ่น	(5)	
<b>รวมคะแนน</b>		<b>100</b>	

## 2. การติดตามและประเมินผลโครงการ

ในการจัดทำแผนพัฒนาท้องถิ่น (พ.ศ. 2561 – 2565) ขององค์กรปกครองส่วนท้องถิ่น จะต้องมีการติดตามและประเมินผลโครงการขององค์กรปกครองส่วนท้องถิ่นเพื่อความสอดคล้องแผนพัฒนาท้องถิ่น ตามระเบียบกระทรวงมหาดไทย ว่าด้วยการจัดทำแผนขององค์กรปกครองส่วนท้องถิ่น พ.ศ. 2548 และที่แก้ไขเพิ่มเติมถึง (ฉบับที่ 3) พ.ศ. 2561 โดยคณะกรรมการติดตามและประเมินผลแผนพัฒนาท้องถิ่น จะต้องดำเนินการให้คะแนนตามเกณฑ์ที่กำหนดไว้ ซึ่งเป็นส่วนหนึ่งของการติดตามและประเมินผลแผนพัฒนา โดยดำเนินการให้แล้วเสร็จภายในหกสิบวัน นับแต่วันที่ประกาศใช้งบประมาณรายจ่าย รายละเอียดแนวทางการพิจารณาตามหนังสือกระทรวงมหาดไทย ด่วนที่สุด ที่ มท 0810.3/ว 2931 ลงวันที่ 15 พฤษภาคม 2562 เรื่อง ชักซ้อมแนวทางการทบทวนแผนพัฒนาท้องถิ่น (พ.ศ. 2561 – 2565) ขององค์กรปกครองส่วนท้องถิ่น ดังนี้

### แนวทางการพิจารณาการติดตามและประเมินผลโครงการ เพื่อความสอดคล้องแผนพัฒนาท้องถิ่น (พ.ศ. 2561 – 2565) ขององค์กรปกครองส่วนท้องถิ่น

ประเด็นการพิจารณา	คะแนน
1. การสรุปสถานการณ์การพิจารณา	10
2. การประเมินผลการนำแผนพัฒนาท้องถิ่นไปปฏิบัติในเชิงปริมาณ	10
3. การประเมินผลการนำแผนพัฒนาท้องถิ่นไปปฏิบัติในเชิงคุณภาพ	10
4. แผนงานและยุทธศาสตร์การพิจารณา	10
5. โครงการพัฒนา ประกอบด้วย	60
5.1 ความชัดเจนของชื่อโครงการ	(5)
5.2 กำหนดวัตถุประสงค์สอดคล้องกับโครงการ	(5)
5.3 เป้าหมาย (ผลผลิตของโครงการ) มีความชัดเจนนำไปสู่การตั้งงบประมาณได้ถูกต้อง	(5)
5.4 โครงการมีความสอดคล้องกับแผนยุทธศาสตร์ชาติ 20 ปี	(5)
5.5 เป้าหมาย (ผลผลิตของโครงการ) มีความสอดคล้องกับแผนพัฒนาเศรษฐกิจและสังคมแห่งชาติ	(5)
5.6 โครงการมีความสอดคล้องกับ Thailand 4.0	(5)
5.7 โครงการสอดคล้องกับยุทธศาสตร์จังหวัด	(5)
5.8 โครงการแก้ไขปัญหาความยากจนหรือการเสริมสร้างให้ประเทศชาติมั่นคง มั่งคั่ง ยั่งยืน ภายใต้หลักปรัชญา	(5)
5.9 งบประมาณ มีความสอดคล้องกับเป้าหมาย (ผลผลิตของโครงการ)	(5)
5.10 มีการประมาณการราคาถูกต้องตามหลักวิธีการงบประมาณ	(5)
5.11 มีการกำหนดตัวชี้วัด (KPI) และสอดคล้องกับวัตถุประสงค์และผลคาดว่าจะได้รับ	(5)
5.12 ผลที่คาดว่าจะได้รับ สอดคล้องกับวัตถุประสงค์	(5)
รวมคะแนน	100

แนวทางเบื้องต้นในการให้คะแนนแนวทางการพิจารณาการติดตามและประเมินผลโครงการ เพื่อความสอดคล้องแผนพัฒนาท้องถิ่น (พ.ศ. 2561 – 2565) ขององค์กรปกครองส่วนท้องถิ่น

ประเด็น การพิจารณา	รายละเอียดหลักเกณฑ์	คะแนน เต็ม	คะแนน ที่ได้
1.การสรุป สถานการณ์ การพัฒนา	เป็นการวิเคราะห์กรอบการจัดทำยุทธศาสตร์ขององค์กรปกครองส่วน ท้องถิ่น (ใช้การวิเคราะห์ SWOT Analysis/Demand (Demand Analysis)/Global Demand และ Trend ปัจจัยและสถานการณ์การ เปลี่ยนแปลงที่มีผลต่อการพัฒนา อย่างน้อยต้องประกอบด้วย การ วิเคราะห์ศักยภาพด้านเศรษฐกิจ, ด้านสังคม, ด้านทรัพยากรธรรมชาติและ สิ่งแวดล้อม)	10	
2.การประเมินผล การนำแผนพัฒนา ท้องถิ่นไปปฏิบัติใน เชิงปริมาณ	1) การควบคุมที่มีตัวเลขต่างๆ เพื่อนำมาใช้วัดผลในเชิงปริมาณ เช่น การวัดจำนวนโครงการ กิจกรรม งานต่างๆ ก็คือผลผลิตนั่นเองว่า เป็นไปตามที่ตั้งเป้าหมายเอาไว้หรือไม่จำนวนที่ดำเนินการจริงตามที่ ได้กำหนดไว้เท่าไร จำนวนที่ไม่สามารถดำเนินการได้มีจำนวนเท่าไร สามารถอธิบายได้ตามหลักประสิทธิภาพ (Efficiency)ของการพัฒนา ท้องถิ่นตามอำนาจหน้าที่ที่ได้กำหนดไว้ 2) วิเคราะห์ผลกระทบ/สิ่งที่กระทบ (Impact) โครงการที่ดำเนินการ ในเชิงปริมาณ (Qualitative)	10	
3. การประเมิน ผล การนำแผนพัฒนา ท้องถิ่นไปปฏิบัติใน เชิงคุณภาพ	1) การประเมินประสิทธิผลของแผนพัฒนาในเชิงคุณภาพคือการ นำเอาเทคนิคๆ มาใช้เพื่อวัดค่าภารกิจ โครงการ กิจกรรม งานต่างๆ ที่ดำเนินการในพื้นที่นั้นๆ ตรงต่อความต้องการของประชาชนหรือไม่ และเป็นไปตามอำนาจหน้าที่หรือไม่ ประชาชนพึงพอใจหรือไม่ สิ่งของ วัสดุ ครุภัณฑ์ การดำเนินการต่างๆ มีสภาพหรือลักษณะ ถูกต้อง คงทน ถาวร สามารถใช้ได้ตามวัตถุประสงค์หรือไม่ ซึ่ง เป็นไปตามหลักประสิทธิผล (Effectiveness) ผลการปฏิบัติราชการ ตามที่ได้รับวัตถุประสงค์ และเป้าหมายของแผนปฏิบัติราชการตามที่ ได้รับงบประมาณมาดำเนินการ รวมถึงสามารถเทียบเคียงกับส่วน ราชการหรือหน่วยงาน 2) วิเคราะห์ผลกระทบ/สิ่งที่กระทบ (Impact) โครงการที่ดำเนินการ ในเชิงคุณภาพ (Qualitative)	10	
4. แผนงานและ ยุทธศาสตร์การ พัฒนา	1) วิเคราะห์แผนงาน งาน ที่เกิดจากด้านต่างๆ มีความสอดคล้องกับ ยุทธศาสตร์ขององค์กรปกครองส่วนท้องถิ่นในมิติต่างๆ จนนำไปสู่การจัดทำโครงการพัฒนาท้องถิ่นโดยใช้ SWOT Analysis/Demand (Demand Analysis)/Global Demand/ Trend หรือหลักการบูรณาการ (Integration) กับองค์กรปกครอง ส่วนท้องถิ่นที่มีพื้นที่ติดต่อกัน 2) วิเคราะห์แผนงาน งาน ที่เกิดจากด้านต่างๆ ที่สอดคล้องกับการ แก้ไขปัญหาความยากจน หลักปรัชชารัฐ	10	

ประเด็น การพิจารณา	รายละเอียดหลักเกณฑ์	คะแนน เต็ม	คะแนน ที่ได้
5. โครงการพัฒนา 5.1 ความชัดเจน ของชื่อโครงการ	<b>ควรประกอบด้วยข้อมูลดังนี้</b> เป็นโครงการที่มีวัตถุประสงค์สนองต่อยุทธศาสตร์การพัฒนาของ องค์กรปกครองส่วนท้องถิ่นและดำเนินการเพื่อให้การพัฒนาบรรลุ ตามวิสัยทัศน์ขององค์กรปกครองส่วนท้องถิ่นที่กำหนดไว้ ชื่อโครงการ มีความชัดเจน มุ่งไปเรื่องใดเรื่องหนึ่ง อ่านแล้วเข้าใจได้ว่าจะพัฒนา อะไรในอนาคต	60 (5)	
5.2 กำหนด วัตถุประสงค์ สอดคล้องกับ โครงการ	มีวัตถุประสงค์ชัดเจน (clear objective) โครงการต้องกำหนด วัตถุประสงค์สอดคล้องกับความเป็นมาของโครงการ สอดคล้องกับ หลักการและเหตุผล วิธีการดำเนินงานต้องสอดคล้องกับวัตถุประสงค์ มีความเป็นไปได้ชัดเจน มีลักษณะเฉพาะเจาะจง	(5)	
5.3 เป้าหมาย (ผลผลิตของ โครงการ) มีความ ชัดเจนนำไปสู่การ ตั้งงบประมาณ ได้ถูกต้อง	สภาพที่อยากให้เกิดขึ้นในอนาคตเป็นทิศทางที่ต้องไปให้ถึงเป้าหมาย ต้องชัดเจน สามารถระบุจำนวนเท่าไร กลุ่มเป้าหมายคืออะไร มี ผลผลิตอย่างไร กลุ่มเป้าหมาย พื้นที่ดำเนินงาน และระยะเวลา ดำเนินงานอธิบายให้ชัดเจนว่าโครงการนี้จะทำที่ไหน เริ่มต้นในช่วง เวลาใดและจบลงเมื่อไร ใครคือกลุ่มเป้าหมายของโครงการ หาก กลุ่มเป้าหมายมีหลายกลุ่ม ให้บอกชัดเจนไปว่าใครคือกลุ่มเป้าหมาย หลายหลัก ใครคือกลุ่มเป้าหมายรอง	(5)	
5.4 โครงการมี ความสอดคล้องกับ แผนยุทธศาสตร์ 20 ปี	โครงการสอดคล้องกับ (1) ความมั่นคง (2) การสร้างความสามารถในการ แข่งขัน (3) การพัฒนาเสริมสร้างศักยภาพคน (4) การสร้างโอกาส ความเสมอภาคและเท่าเทียมกันทางสังคม (5) การสร้างการเติบโตบน คุณภาพชีวิตที่เป็นมิตรต่อสิ่งแวดล้อม (6) การปรับสมดุลและพัฒนา ระบบการบริหารจัดการภาครัฐ เพื่อให้เกิดความมั่นคง มั่งคั่ง ยั่งยืน	(5)	
5.5 เป้าหมาย (ผลผลิตของ โครงการ) มีความ สอดคล้องกับ แผนพัฒนา เศรษฐกิจและ สังคมแห่งชาติ	โครงการมีความสอดคล้องแผนพัฒนาเศรษฐกิจและสังคมแห่งชาติ ฉบับที่ 12 โดย (1) ยึดหลักปรัชญาเศรษฐกิจพอเพียง (2) ยึดคนเป็น ศูนย์กลางพัฒนา (3) ยึดวิสัยทัศน์ภายใต้ยุทธศาสตร์ชาติ 20 ปี (4) ยึดเป้าหมายอนาคตประเทศไทย 2579 (5) ยึดหลักการนำไปสู่ปฏิบัติ ให้เกิดผลสัมฤทธิ์อย่างจริงจังใน 5 ปีที่ต่อยอดไปสู่ผลสัมฤทธิ์ที่เป็น เป้าหมายระยะยาว ภายใต้แนวทางการพัฒนา (1) การยกระดับ ศักยภาพการแข่งขันและการหลุดพ้นกับดักรายได้ปานกลางสู่รายได้ สูง (2) การพัฒนาศักยภาพคนตามช่วงวัยและการปฏิรูประบบเพื่อ สร้างสังคมสูงวัยอย่างมีคุณภาพ (3) การลดความเหลื่อมล้ำทางสังคม (4) การรองรับการเชื่อมโยงภูมิภาคและความเป็นเมือง (5) การสร้าง ความเจริญเติบโตทางเศรษฐกิจและสังคมอย่างเป็นมิตรกับ สิ่งแวดล้อม (6) การบริหารราชการแผ่นดินที่มีประสิทธิภาพ	(5)	



ประเด็น การพิจารณา	รายละเอียดหลักเกณฑ์	คะแนน เต็ม	คะแนน ที่ได้
5.6 โครงการมี ความสอดคล้อง	โครงการมีลักษณะหรือสอดคล้องกับการปรับเปลี่ยนโครงสร้างเศรษฐกิจไปสู่ Value-Based Economy หรือเศรษฐกิจที่ขับเคลื่อนด้วยนวัตกรรม ทำน้อย ได้มาก เช่น (1) เปลี่ยนจากการผลิตสินค้าโภคภัณฑ์ไปสู่สินค้าเชิงนวัตกรรม (2) เปลี่ยนจากการขับเคลื่อนประเทศด้วยภาคอุตสาหกรรม ไปสู่การขับเคลื่อนด้วยเทคโนโลยี ความคิดสร้างสรรค์และนวัตกรรม (3) เปลี่ยนจากการเน้นภาคการผลิตสินค้าไปสู่การเน้นภาคบริการมากขึ้น รวมถึงโครงการที่เติมเต็มด้วยวิทยาการ ความคิดสร้างสรรค์ นวัตกรรม วิทยาศาสตร์ เทคโนโลยี และการวิจัยและพัฒนาแล้วต่อยอดความได้เปรียบเชิงเปรียบเทียบ เช่น ด้านการเกษตรเทคโนโลยีชีวภาพ สาธารณสุข วัฒนธรรม ฯลฯ	(5)	
5.7 โครงการ สอดคล้องกับ ยุทธศาสตร์ จังหวัด	โครงการพัฒนาท้องถิ่นมีความสอดคล้องกับห่วงโซ่เวลาของแผนพัฒนาจังหวัดที่ได้กำเนิดขึ้น เพื่อขับเคลื่อนการพัฒนาท้องถิ่นเสมือนหนึ่งการขับเคลื่อนการพัฒนาจังหวัด ซึ่งไม่สามารถแยกส่วนใดส่วนหนึ่งออกจากกันได้ นอกจากนี้โครงการพัฒนาท้องถิ่นต้องเป็นโครงการเชื่อมต่อหรือเดินทางไปด้วยกันกับยุทธศาสตร์จังหวัดที่กำหนดขึ้นเป็นปัจจุบัน	(5)	
5.8 โครงการ แก้ไขปัญหาความ ยากจนหรือการ เสริมสร้างให้ ประเทศชาติ มั่นคง มั่งคั่ง ยั่งยืน ภายใต้ หลักประชารัฐ	เป็นโครงการที่ดำเนินการภายใต้พื้นฐานความพอเพียงที่ประชาชนดำเนินการเองหรือร่วมดำเนินการ เป็นโครงการต่อยอดและขยายได้ เป็นโครงการที่ประชาชนต้องการเพื่อให้เกิดความยั่งยืน ซึ่งมีลักษณะที่จะให้ท้องถิ่นมีความมั่นคง มั่งคั่ง ยั่งยืน เป็นท้องถิ่นที่พัฒนาแล้วด้วยการพัฒนาปรัชญาเศรษฐกิจพอเพียง	(5)	
5.9 งบประมาณ มีความสอดคล้อง กับเป้าหมาย (ผลผลิตของ โครงการ)	งบประมาณโครงการพัฒนาจะต้องคำนึงถึงหลักสำคัญ 5 ประการในการจัดทำโครงการได้แก่ (1) ความประหยัด (Economy) (2) ความมีประสิทธิภาพ (Efficiency) (3) ความมีประสิทธิภาพ (Effectiveness) (4) ความยุติธรรม (Equity) (5) ความโปร่งใส (Transparency)	(5)	
5.10 มีการ ประมาณการ ราคาถูกต้องตาม หลักวิธีการ งบประมาณ	การประมาณราคาเพื่อการพัฒนาต้องให้สอดคล้องกับโครงการถูกต้องตามหลักวิชาการทางช่าง หลักของราคากลาง ราคากลางท้องถิ่น มีความโปร่งใสในการกำหนดราคาและตรวจสอบในเชิงประจักษ์	(5)	

ประเด็น การพิจารณา	รายละเอียดหลักเกณฑ์	คะแนน เต็ม	คะแนนที่ ได้
5.11 มีการ กำหนดตัวชี้วัด (KPI) และ สอดคล้องกับ วัตถุประสงค์และ ผลที่คาดว่าจะ ได้รับ	มีการกำหนดตัวชี้วัดผลงาน (Key Performancy Indicator : KPI) ที่ สามารถวัดได้ (measurable) ใช้บอกประสิทธิผล (effectiveness) ใช้บอกประสิทธิภาพ (efficiency) ได้ เช่น การกำหนดความพึงพอใจ การกำหนดร้อยละ การกำหนดอันเกิดจากผลของวัตถุประสงค์ที่เกิดที่สิ่งที่ได้รับ (การคาดการณ์ คาดว่า จะได้รับ)	(5)	
5.12 ผลที่คาดว่าจะ ได้รับ สอดคล้องกับ วัตถุประสงค์	ผลที่ได้รับเป็นสิ่งที่เกิดขึ้นได้จริงจากการดำเนินการตามโครงการพัฒนาซึ่งสอดคล้องกับวัตถุประสงค์ที่ตั้งไว้ การได้ผลหรือผลที่เกิดขึ้นจะต้องเท่ากับวัตถุประสงค์หรือมากกว่าวัตถุประสงค์ ซึ่งการเขียนวัตถุประสงค์ควรคำนึงถึง (1) มีความเป็นไปได้และมีความเฉพาะเจาะจง ในการดำเนินงานตามโครงการ (2) วัดและประเมินผลระดับของความสำเร็จได้ (3) ระบุสิ่งที่ต้องการดำเนินงานอย่างชัดเจนและเฉพาะเจาะจงมากที่สุดและสามารถปฏิบัติได้ (4) เป็นเหตุเป็นผล สอดคล้องกับความเป็นจริง (5) ส่งผลต่อการ บ่งบอกเวลาได้	(5)	
<b>รวมคะแนน</b>		<b>100</b>	

### 3. สรุปผลการพัฒนาท้องถิ่น

ในการจัดทำแผนพัฒนาท้องถิ่น (พ.ศ. 2561 – 2565) ขององค์กรปกครองส่วนท้องถิ่น เพื่อใช้เป็นเครื่องมือในการพัฒนา เป็นแนวทางในการบริหารพัฒนาท้องถิ่นให้บรรลุตามวัตถุประสงค์และเป้าหมาย เกิดประสิทธิภาพประสิทธิผลสูงสุดในการแก้ไขปัญหาให้กับประชาชน ก่อให้เกิดประโยชน์และสามารถตอบสนองความต้องการพัฒนาของประชาชน โดยพิจารณาบรรจุโครงการในงบประมาณรายจ่าย ประจำปี งบประมาณรายจ่ายเพิ่มเติม และงบประมาณจากเงินสะสม โดยจะต้องมีการติดตามและประเมินผลแผนพัฒนาตามระเบียบกระทรวงมหาดไทย ว่าด้วยการจัดทำแผนพัฒนาขององค์กรปกครองส่วนท้องถิ่น พ.ศ. 2548 และที่แก้ไขเพิ่มเติมถึง (ฉบับที่ 3) พ.ศ. 2561 เป็นการสรุปผลในภาพรวมของท้องถิ่น เป็นการติดตามผลการนำยุทธศาสตร์ขององค์กรปกครองส่วนท้องถิ่น ว่าเกิดผลทั้งในเชิงปริมาณและเชิงคุณภาพอย่างไร ซึ่งสามารถวัดผลได้ทั้งเชิงสถิติต่างๆ ตาราง กราฟ และการพรรณนา ดังนี้



สรุปรายงานผลการดำเนินการ ประจำปีงบประมาณ พ.ศ. ....						
ลำดับ ที่	รายการ	โครงการ	งบประมาณ	โครงการที่สามารถดำเนินการได้ (.....โครงการ)		
				คิดเป็นร้อยละ ของแผนพัฒนา ท้องถิ่น	คิดเป็นร้อยละ ของแผนการ ดำเนินงาน	คิดเป็นร้อยละของ เทศบัญญัติ+ เงินสะสม
1	บรรจุในแผนพัฒนา ท้องถิ่น					
2	ตั้งในเทศบัญญัติ งบประมาณรายจ่าย					
3	จากเงินสะสม					
4	จัดทำแผนการ ดำเนินงาน -เทศบัญญัติ = .....+ -เงินสะสม = .....					
5	สามารถดำเนินการได้ -เทศบัญญัติ = .....+ -เงินสะสม = .....					

## 1.2 การวัดผลในเชิงคุณภาพ (Quality)

การจัดผลเชิงคุณภาพ ใช้การสำรวจความพึงพอใจในการวัดผลเชิงคุณภาพโดยภาพรวม โดยได้มีการประเมินความพึงพอใจ ซึ่งการประเมินความพึงพอใจทำให้ทราบถึงผลเชิงคุณภาพในการดำเนินงานของเทศบาลในภาพรวม

โดยเครื่องมือที่ใช้ในการประเมินความพึงพอใจ มีดังนี้

แบบที่ 3/3 แบบประเมินความพึงพอใจต่อผลการดำเนินงานขององค์กรปกครองส่วนท้องถิ่น

แบบที่ 3/4 แบบประเมินความพึงพอใจของผู้รับบริการในงานบริการขององค์กรปกครองส่วนท้องถิ่น (ให้หน่วยงานภายนอกดำเนินการ)

## 4. ข้อเสนอแนะในการจัดทำแผนพัฒนาท้องถิ่นในอนาคต

### 1. ผลกระทบนำไปสู่ออนาคต

1.1 เกิดการพัฒนาพัฒนาที่ล่าช้า เพราะการดำเนินงานต่างๆ ขององค์กรปกครองส่วนท้องถิ่นต้องผ่านกระบวนการหลายขั้นตอน สลับซับซ้อน

1.2 ประชาชนอาจเกิดความเบื่อหน่ายกับกระบวนการจัดทำแผนที่มีความยุ่งยากมากขึ้น

1.3 ปัญหาอาจไม่ได้รับการแก้ไขอย่างตรงจุดเพราะข้อจำกัดของระเบียบกฎหมายที่ทำให้ยากและบางเรื่องอาจทำไม่ได้

## 2. ข้อสังเกต ข้อเสนอแนะ ผลจากการพัฒนา

2.1 การพัฒนาด้านโครงสร้างพื้นฐาน เช่น ถนนที่ได้มาตรฐาน ไฟฟ้าเพื่อการเกษตร ยังคงเป็นปัญหาความต้องการของคนในพื้นที่ ดังนั้นนโยบายการบริหารด้านการพัฒนาโครงสร้างพื้นฐานที่มีอยู่ยังมีความสำคัญและจำเป็นที่ควรให้ความสำคัญ และควรพัฒนาให้ต่อเนื่องต่อไป

2.2 การนำโครงการในแผนพัฒนามาจัดทำงบประมาณ ควรนำลำดับความสำคัญจากการประชาคมมาพิจารณาประกอบด้วย เพื่อให้สอดคล้องกับความจำเป็นเร่งด่วนตามความต้องการของประชาชน และคำนึงถึงสถานะทางการคลังด้วย

2.3 ควรเร่งรัดให้มีการดำเนินโครงการ/กิจกรรม ที่ตั้งในเทศบาลผู้ตั้งงบประมาณรายจ่ายให้สามารถดำเนินการได้ในปีงบประมาณนั้น

2.4 ควรพิจารณาตั้งงบประมาณให้เพียงพอและเหมาะสมกับภารกิจแต่ละด้านที่จะต้องดำเนินการ ซึ่งจะช่วยลดปัญหาในการโอนเพิ่ม โอนลด โอนตั้งจ่ายรายการใหม่



ภาคผนวก







ประกาศเทศบาลตำบลกุสุมาลย์  
เรื่อง การใช้แผนพัฒนาท้องถิ่น (พ.ศ. ๒๕๖๑ - ๒๕๖๕)

ตามหนังสือกระทรวงมหาดไทย ด่วนที่สุด ที่ มท ๐๘๑๐.๓/ว ๒๙๓๑ ลงวันที่ ๑๕ พฤษภาคม ๒๕๖๒ กำหนดให้องค์กรปกครองส่วนท้องถิ่นทบทวนแผนพัฒนาท้องถิ่น (พ.ศ. ๒๕๖๑ - ๒๕๖๔) เป็นแผนพัฒนาท้องถิ่น (พ.ศ. ๒๕๖๑ - ๒๕๖๕) นั้น

บัดนี้ เทศบาลตำบลกุสุมาลย์ ได้ทบทวนแผนพัฒนาท้องถิ่น (พ.ศ. ๒๕๖๑ - ๒๕๖๕) เสร็จเรียบร้อยแล้ว ซึ่งเป็นไปตามระเบียบกระทรวงมหาดไทยว่าด้วยการจัดทำแผนพัฒนาขององค์กรปกครองส่วนท้องถิ่น พ.ศ. ๒๕๔๘ และแก้ไขเพิ่มเติม (ฉบับที่ ๓) พ.ศ. ๒๕๖๑ ข้อ ๕ และข้อ ๑๗

เทศบาลตำบลกุสุมาลย์ จะใช้แผนพัฒนาท้องถิ่น (พ.ศ. ๒๕๖๑ - ๒๕๖๕) เป็นกรอบในการจัดทำงบประมาณรายจ่ายประจำปี งบประมาณรายจ่ายเพิ่มเติม งบประมาณจากเงินสะสม งบประมาณตามแผนความต้องการของงบลงทุนเพื่อการพัฒนาเทศบาลตำบลกุสุมาลย์ เงินอุดหนุน เฉพาะกิจ และงบประมาณเงินอุดหนุนให้แก่หน่วยงานอื่น รวมทั้งวางแนวทางเพื่อให้มีการปฏิบัติให้บรรลุวัตถุประสงค์ตามโครงการที่กำหนดไว้ในแผนพัฒนาท้องถิ่น (พ.ศ. ๒๕๖๑ - ๒๕๖๕)

จึงประกาศมาให้ทราบโดยทั่วกัน

ประกาศ ณ วันที่ ๑๒ เดือนมิถุนายน พ.ศ. ๒๕๖๒

(นายอานนท์ จันทร์แก้ว)  
นายกเทศมนตรีตำบลกุสุมาลย์

# สำเนา

ที่ สน ๕๓๐๐๒/ว ๕๐๕

สำนักงานเทศบาลตำบลกุสุมาลย์  
ถนนนิตโย สน ๔๗๒๑๐

๒๕ มิถุนายน ๒๕๖๒

เรื่อง ขอส่งแผนพัฒนาท้องถิ่น พ.ศ. ๒๕๖๑-๒๕๖๕ ของเทศบาลตำบลกุสุมาลย์

เรียน ประธานคณะกรรมการประสานแผนระดับอำเภอกุสุมาลย์, นายอำเภอ, อบจ., คกก.แผน, สภาเทศบาลและผู้เกี่ยวข้อง

สิ่งที่ส่งมาด้วย สำเนาแผนพัฒนาท้องถิ่น พ.ศ. ๒๕๖๑-๒๕๖๕ ของเทศบาลตำบลกุสุมาลย์ จำนวน ๑ เล่ม

ตามหนังสือกระทรวงมหาดไทย ด่วนที่สุด ที่ มท ๐๘๑๐.๓/ว ๒๙๓๑ ลงวันที่ ๑๕ พฤษภาคม ๒๕๖๒ กำหนดให้องค์กรปกครองส่วนท้องถิ่นทบทวนแผนพัฒนาท้องถิ่นในปัจจุบันซึ่งเป็นแผนพัฒนาท้องถิ่นที่มีระยะเวลาสี่ปี (พ.ศ. ๒๕๖๑ - ๒๕๖๔) ให้มีความสอดคล้องและเชื่อมโยงกับแผนพัฒนาจังหวัด แผนพัฒนากลุ่มจังหวัด รวมทั้งแผนปฏิบัติราชการประจำปีจังหวัด แผนปฏิบัติราชการประจำปีกลุ่มจังหวัด ตลอดจนสามารถบูรณาการแผนงาน/โครงการ/กิจกรรม และงบประมาณในพื้นที่ได้อย่างมีประสิทธิภาพอันจะก่อให้เกิดประโยชน์สูงสุดให้กับประชาชน เป็นแผนพัฒนาท้องถิ่นที่มีระยะเวลาห้าปี (พ.ศ. ๒๕๖๑-๒๕๖๕) โดยอาศัยอำนาจตามข้อ ๕ แห่งระเบียบกระทรวงมหาดไทยว่าด้วยการจัดทำแผนพัฒนาขององค์กรปกครองส่วนท้องถิ่น พ.ศ. ๒๕๔๘ และแก้ไขเพิ่มเติมถึง (ฉบับที่ ๓) พ.ศ. ๒๕๖๑

ในการนี้ เทศบาลตำบลกุสุมาลย์ ได้ดำเนินการจัดทำแผนพัฒนาท้องถิ่น พ.ศ. ๒๕๖๑ - ๒๕๖๕ ของเทศบาลตำบลกุสุมาลย์ เสร็จเรียบร้อยแล้ว จึงขอส่งแผนฯ ดังกล่าวมาเพื่อปฏิบัติให้เป็นไปตามระเบียบฯ รายละเอียดปรากฏตามสิ่งที่ส่งมาพร้อมนี้

จึงเรียนมาเพื่อโปรดทราบ

ขอแสดงความนับถือ



(นายอานนท์ จันทร์แก้ว)

นายกเทศมนตรีตำบลกุสุมาลย์

กองวิชาการและแผนงาน

โทรศัพท์/โทรสาร ๐ ๔๒๗๖ ๙๓๑๘

“อยู่สกล รักสกล ทำเพื่อสกลนคร”



คำสั่งเทศบาลตำบลกุสุมาลย์

ที่ ๒๒/๒๕๖๑

เรื่อง แต่งตั้งคณะกรรมการพัฒนาเทศบาลตำบลกุสุมาลย์

เพื่อปฏิบัติให้เป็นไปตามระเบียบกระทรวงมหาดไทยว่าด้วยการจัดทำแผนพัฒนาขององค์กรปกครองส่วนท้องถิ่น พ.ศ. ๒๕๔๘ และฉบับที่ ๒ พ.ศ. ๒๕๕๙ หมวด ๑ ข้อ ๘ จึงแต่งตั้งคณะกรรมการพัฒนาเทศบาลตำบลกุสุมาลย์ ประกอบด้วย

- |  |   |                     |
|--|---|---------------------|
| ๑. นายอานนท์ จันทร์แก้ว  | นายกเทศมนตรีตำบลกุสุมาลย์   | ประธานกรรมการ       |
| ๒. นายกิตติกร เลหาวิโรจน์  | รองนายกเทศมนตรี   | กรรมการ             |
| ๓. นายพูลชัย ไยปางแก้ว   | รองนายกเทศมนตรี   | กรรมการ             |
| ๔. นายสมพงษ์ แซ่ฉั่ว   | สมาชิกสภาเทศบาล   | กรรมการ             |
| ๕. นายอดิสร อามาศย์มนตรี   | สมาชิกสภาเทศบาล   | กรรมการ             |
| ๖. นางสาวบุญแปง หาดกุวรรณ์   | สมาชิกสภาเทศบาล   | กรรมการ             |
| ๗. นายชาติ คำมา  | ผู้ทรงคุณวุฒิ (ประธานกองทุนเงินล้าน หมู่ที่ ๑)                              | กรรมการ             |
| ๘. นายสง่า สมเภา   | ผู้ทรงคุณวุฒิ (ผู้ใหญ่บ้าน หมู่ ๖)  | กรรมการ             |
| ๙. นายอ่อนศรี ติผาลาด  | ผู้ทรงคุณวุฒิ (กำนันตำบลกุสุมาลย์)  | กรรมการ             |
| ๑๐. พัฒนาการอำเภอกุสุมาลย์หรือผู้แทน   |   | กรรมการ             |
| ๑๑. เกษตรอำเภอกุสุมาลย์หรือผู้แทน  |   | กรรมการ             |
| ๑๒. ปศุสัตว์อำเภอกุสุมาลย์หรือผู้แทน   |   | กรรมการ             |
| ๑๓. ท้องถิ่นอำเภอกุสุมาลย์   |   | กรรมการ             |
| ๑๔. สาธารณสุขอำเภอกุสุมาลย์หรือผู้แทน  |   | กรรมการ             |
| ๑๕. ผู้จัดการธนาคารเพื่อการเกษตรและสหกรณ์การเกษตร<br>สาขากุสุมาลย์หรือผู้แทน |   | กรรมการ             |
| ๑๖. นายธีระ ไพกรณ์   | ผู้แทนประชาคมชุมชนสร้างชาติ   | กรรมการ             |
| ๑๗. นางดวงเดิม เลหาวิโรจน์   | ผู้แทนประชาคมชุมชนอนุรักษ์อาสา  | กรรมการ             |
| ๑๘. นางหทัยา อามาตมนตรี  | ผู้แทนประชาคมชุมชนบ้านน้อยสันติ   | กรรมการ             |
| ๑๙. นางสาววราพรรณ ม่วงทอง  | ปลัดเทศบาลตำบลกุสุมาลย์   | กรรมการและเลขานุการ |
| ๒๐. นางสาวพัชรี วิเศษชู  | หัวหน้าฝ่ายบริหารงานทั่วไป รักษาราชการแทน<br>ผู้อำนวยการกองวิชาการและแผนงาน | ผู้ช่วยเลขานุการ    |

มีอำนาจหน้าที่ ดังนี้

๑. กำหนดแนวทางการพัฒนาท้องถิ่น โดยพิจารณาจาก

๑.๑ อำนาจหน้าที่ของเทศบาล โดยเฉพาะอำนาจหน้าที่ที่มีผลกระทบต่อประโยชน์สุข  
ของประชาชน เช่น การป้องกันและบรรเทาสาธารณภัย การผังเมือง

๑.๒ ภารกิจถ่ายโอนตามกฎหมายกำหนดแผนและขั้นตอนการกระจายอำนาจ

๑.๓ ยุทธศาสตร์การพัฒนาประเทศ กลุ่มจังหวัด และจังหวัด โดยให้เน้นดำเนินการ  
ในยุทธศาสตร์ที่สำคัญและมีผลต่อประชาชนโดยตรง เช่น การแก้ไขปัญหาความยากจน การป้องกันและแก้ไขปัญหา  
ยาเสพติด

๑.๔ กรอบนโยบาย ทิศทาง แนวทางการพัฒนาขององค์กรปกครองส่วนท้องถิ่นในเขต  
จังหวัด

๑.๕ นโยบายของนายกเทศมนตรีที่แถลงต่อสภาเทศบาล

๑.๖ แผนชุมชน

๒. ร่วมจัดทำร่างแผนพัฒนา เสนอแนะแนวทางการพัฒนาและการแก้ไขปัญหาเกี่ยวกับการจัดทำ  
ร่างแผนพัฒนา

ในการจัดทำร่างแผนพัฒนาให้เทศบาลตำบลกุสุมาลย์นำปัญหาความต้องการจากแผนชุมชนที่เกิน  
ศักยภาพของชุมชนที่จะดำเนินการเองได้มาพิจารณาบรรจุไว้ในแผนพัฒนาแต่หากเกินศักยภาพของเทศบาลตำบล  
กุสุมาลย์ให้เสนอปัญหาความต้องการไปยังองค์การบริหารส่วนจังหวัด เพื่อพิจารณาบรรจุไว้ในแผนพัฒนาขององค์การ  
บริหารส่วนจังหวัดตามอำนาจหน้าที่

๓. พิจารณาร่างแผนพัฒนาและร่างแผนการดำเนินงาน

๔. ให้ความเห็นชอบร่างข้อกำหนดขอบข่ายและรายละเอียดของงาน

๕. พิจารณาให้ข้อคิดเห็นเกี่ยวกับการติดตามและประเมินผลแผนพัฒนา

๖. แต่งตั้งที่ปรึกษา คณะอนุกรรมการหรือคณะทำงานอื่นเพื่อช่วยปฏิบัติงานตามที่ได้รับสมควร

๗. ประสานกับประชาคมหมู่บ้านในการรวบรวมวิเคราะห์ปัญหาความต้องการของประชาชนใน  
ท้องถิ่นและจัดทำเป็นโครงการหรือกิจกรรมเพื่อประกอบในการจัดทำแผนพัฒนาเทศบาลตำบลกุสุมาลย์ด้วย

ทั้งนี้ ตั้งแต่วันที่ ๒๙ มกราคม ๒๕๖๑ ถึงวันที่ ๒๘ มกราคม ๒๕๖๓

สั่ง ณ วันที่ ๒๙ มกราคม พ.ศ. ๒๕๖๑



(นายอานนท์ จันทร์แก้ว)

นายกเทศมนตรีตำบลกุสุมาลย์

“อยู่สกล รักสกล ทำเพื่อสกลนคร”



คำสั่งเทศบาลตำบลกุสุมาลย์

ที่ ๒๓๗ /๒๕๖๑

เรื่อง แต่งตั้งคณะกรรมการสนับสนุนการจัดทำแผนพัฒนาเทศบาลตำบลกุสุมาลย์

เพื่อปฏิบัติให้เป็นไปตามระเบียบกระทรวงมหาดไทยว่าด้วยการจัดทำแผนพัฒนาขององค์กรปกครองส่วนท้องถิ่น พ.ศ. ๒๕๔๘ และฉบับที่ ๒ หมวด ๑ ข้อ ๙ นายเทศมนตรีตำบลกุสุมาลย์จึงแต่งตั้งคณะกรรมการสนับสนุนการจัดทำแผนพัฒนาเทศบาลตำบลกุสุมาลย์ ประกอบด้วย

- |  |                              |                     |
|--|------------------------------|---------------------|
| ๑. ปลัดเทศบาลตำบลกุสุมาลย์               |                              | ประธานกรรมการ       |
| ๒. หัวหน้าสำนักปลัดเทศบาล                |                              | กรรมการ             |
| ๓. ผู้อำนวยการกองช่าง                    |                              | กรรมการ             |
| ๔. ผู้อำนวยการกองสาธารณสุขและสิ่งแวดล้อม |                              | กรรมการ             |
| ๕. ผู้อำนวยการกองการศึกษา                |                              | กรรมการ             |
| ๖. ผู้อำนวยการกองคลัง                    |                              | กรรมการ             |
| ๗. นายสำลี แดงงาม                        | ผู้แทนประชาคมชุมชนพิศาลวิทย์ | กรรมการ             |
| ๘. นายกฤษดา กุลวงษ์                      | ผู้แทนประชาคมคุ้มหลวง        | กรรมการ             |
| ๙. นายปรีชา หามวงศ์                      | ผู้แทนประชาคมโพธาราม         | กรรมการ             |
| ๑๐. ผู้อำนวยการกองวิชาการและแผนงาน       |                              | กรรมการและเลขานุการ |
| ๑๑. นักวิเคราะห์นโยบายและแผน             |                              | ผู้ช่วยเลขานุการ    |

ให้คณะกรรมการสนับสนุนการจัดทำแผนพัฒนาเทศบาล มีหน้าที่จัดทำร่างแผนพัฒนาเทศบาลให้สอดคล้องกับแนวทางการพัฒนาที่คณะกรรมการพัฒนาเทศบาลตำบลกุสุมาลย์กำหนด จัดทำร่างแผนการดำเนินงาน และจัดทำร่างข้อกำหนดขอบข่ายและรายละเอียดของงานตามข้อ ๑๙ (๑) แห่งระเบียบกระทรวงมหาดไทยว่าด้วยการจัดทำแผนพัฒนาขององค์กรปกครองส่วนท้องถิ่น พ.ศ. ๒๕๔๘ และฉบับที่ ๒ พ.ศ. ๒๕๕๙

ทั้งนี้ ตั้งแต่วันที่ ๒๙ มกราคม ๒๕๖๑ ถึงวันที่ ๒๘ มกราคม ๒๕๖๓

สั่ง ณ วันที่ ๒๓ มกราคม พ.ศ. ๒๕๖๑

(นายอานนท์ จันทร์แก้ว)  
นายกเทศมนตรีตำบลกุสุมาลย์