



แผนพัฒนาท้องถิ่น พ.ศ.2566-2570

เทศบาลตำบลกุสุมาลย์  
อำเภอกุสุมาลย์ จังหวัดสกลนคร

กองยุทธศาสตร์และงบประมาณแผน  
งานวิเคราะห์นโยบายและแผน

## คำนำ

แผนพัฒนาท้องถิ่น (พ.ศ.2566-2570) เทศบาลตำบลกุสุมาลย์ อำเภอกุสุมาลย์ จังหวัดสกลนคร ได้จัดทำขึ้นตามหนังสือกระทรวงมหาดไทย ด่วนที่สุด ที่ มท 0810.3/ว 7467 ลงวันที่ 14 ธันวาคม 2563 การจัดทำแผนพัฒนาขององค์กรปกครองส่วนท้องถิ่น สามารถนำข้อมูลจากแผนพัฒนาท้องถิ่นฉบับปัจจุบัน มาทบทวนและปรับใช้ในการจัดทำหรือทบทวนแผนพัฒนาท้องถิ่น (พ.ศ.2566-2570) โดยพิจารณาให้มีความสอดคล้องกับยุทธศาสตร์การพัฒนาขององค์กรปกครองส่วนท้องถิ่นในเขตจังหวัด ยุทธศาสตร์จังหวัด ยุทธศาสตร์กลุ่มจังหวัด แผนพัฒนาจังหวัด แผนพัฒนากลุ่มจังหวัด แผนพัฒนาภาค แผนพัฒนาเศรษฐกิจและสังคมแห่งชาติ ยุทธศาสตร์ชาติ 20 ปี และเป้าหมายการพัฒนาที่ยั่งยืน (Sustainable Development Goals : SDGs) สามารถบูรณาการแผนงาน/โครงการ/กิจกรรมและงบประมาณในพื้นที่ได้อย่างมีประสิทธิภาพ เกิดประโยชน์สูงสุดให้แก่ประชาชน

เทศบาลตำบลกุสุมาลย์ หวังเป็นอย่างยิ่งว่าแผนพัฒนาท้องถิ่น (พ.ศ.2566-2570) เทศบาลตำบลกุสุมาลย์ จะเป็นอีกแนวทางหนึ่งที่สามารถกำหนดกรอบในการให้บริการสาธารณะ ตลอดจนตอบสนองความต้องการของประชาชนในเขตเทศบาล ให้เกิดผลสัมฤทธิ์และบรรลุวัตถุประสงค์ในการพัฒนาบ้านเมืองให้เจริญก้าวหน้าต่อไป

ตุลาคม 2564

# สารบัญ

	หน้า	
ส่วนที่ 1	สภาพทั่วไปและข้อมูลพื้นฐาน	1
ส่วนที่ 2	ยุทธศาสตร์องค์การปกครองส่วนท้องถิ่น	10
ส่วนที่ 3	การนำแผนพัฒนาท้องถิ่นไปสู่การปฏิบัติ	48
	บัญชีสรุปโครงการพัฒนา (แบบ ผ.01)	50
	บัญชีสรุปโครงการพัฒนาที่นำมาจากแผนชุมชน (แบบ ผ.01/1)	53
	รายละเอียดโครงการพัฒนา (แบบ ผ.02)	54
	รายละเอียดโครงการพัฒนาที่นำมาที่มาจากแผนชุมชน (แบบ ผ.02/1)	86
	รายละเอียดโครงการพัฒนาสำหรับโครงการที่เกินศักยภาพ (แบบ ผ.02/2)	96
	บัญชีครุภัณฑ์ (แบบ ผ.03)	109
ส่วนที่ 4	การติดตามและประเมินผล	115

## ภาคผนวก

- ประกาศเทศบาลตำบลกุสุมาลย์ เรื่อง ประกาศใช้แผนพัฒนาท้องถิ่น (พ.ศ.2566-2570) เทศบาลตำบลกุสุมาลย์ ลงวันที่ 28 ตุลาคม 2564
- คำสั่งเทศบาลตำบลกุสุมาลย์ ที่ 106/2564 ลงวันที่ 31 กรกฎาคม 2564 เรื่อง แต่งตั้งคณะกรรมการพัฒนาเทศบาลตำบลกุสุมาลย์
- คำสั่งเทศบาลตำบลกุสุมาลย์ ที่ 107/2564 ลงวันที่ 31 กรกฎาคม 2564 เรื่อง แต่งตั้งคณะกรรมการสนับสนุนการจัดทำแผนพัฒนาเทศบาลตำบลกุสุมาลย์

# ส่วนที่ 1

## สภาพทั่วไปและข้อมูลพื้นฐาน

### สภาพทั่วไปและข้อมูลพื้นฐาน

#### 1. ด้านกายภาพ

เทศบาลตำบลกุสุมาลย์ เป็นองค์กรปกครองส่วนท้องถิ่น ที่ได้รับการยกฐานะจากสุขาภิบาลตามพระราชบัญญัติเปลี่ยนแปลงฐานะจากสุขาภิบาลเป็นเทศบาลเมื่อวันที่ 25 พฤษภาคม 2542 ประกาศในราชกิจจานุเบกษาฉบับกฤษฎีกา เล่มที่ 116 ตอนที่ 9 ก. ลงวันที่ 24 กุมภาพันธ์ 2542

ตราสัญลักษณ์ประจำเทศบาลในรูปสัญลักษณ์ดอกกระเจียวชูช่อรอหยาดน้ำค้างในหน้าแล้ง และมีต้นข้าวล้อมรอบเป็นฐานล่างอันแสดงถึงความเป็นมาอย่างทรหด เป็นเวลาอันยาวนานของชาวพื้นเมืองเผ่าไทไล่ ที่มีอยู่ในอำเภอกุสุมาลย์ ถึงร้อยและแปดสิบของประชากรทั้งหมด ซึ่งมีวัฒนธรรมประเพณีและภาษาพูดเป็นเอกลักษณ์ของตัวเองได้อาศัยปลูกข้าวสารและอาศัยดอกกระเจียว ซึ่งเกิดขึ้นเองตามธรรมชาติ ซึ่งนอกจากจะให้แลดูสวยงามแล้ว ยังสามารถนำไปรับประทานเป็นอาหารจำพวกผักได้อีกด้วย มีรสชาติอร่อย เป็นยาระบายที่ช่วยขับถ่ายสะดวกจนเกิดเป็นตำนานที่มาของคำขวัญประจำอำเภอกุสุมาลย์ที่ว่า “ดินแดนดอกกระเจียว เขียวงามผักหวาน ยอดอาหารไข่มดแดง แมงแคงจักจั่น ลือลั่นวัฒนธรรมไทไล่”

#### ลักษณะที่ตั้ง

เทศบาลตำบลกุสุมาลย์ ตั้งอยู่ทางทิศตะวันออกเฉียงเหนือของจังหวัดสกลนครระยะทางประมาณ 40 กิโลเมตร ตามถนนสายสกลนคร-นครพนม มีเนื้อที่รวมประมาณ 6 ตารางกิโลเมตร ควบคุมพื้นที่หมู่บ้านกุสุมาลย์ หมู่ที่ 1, 6, 8, 10 ของตำบลกุสุมาลย์ โดยมีอาณาเขตติดต่อกับพื้นที่ใกล้เคียง ดังต่อไปนี้

ทิศเหนือ ตั้งแต่หลักเขตที่ 1 ซึ่งตั้งอยู่ริมห้วยร่องโพธิ์ฝั่งตะวันออก ติดกับพื้นที่องค์การบริหารส่วนตำบลนาโพธิ์ หมู่ที่ 1 เลียบริมห้วยร่องโพธิ์ บรรจบริมห้วยสะแกฝ่งใต้ ตรงไปทางทิศตะวันออกเฉียงเหนือถึงหลักเขตที่ 2 ซึ่งตั้งอยู่ริมทางหลวงจังหวัดหมายเลข 2028 ตอนกุสุมาลย์-ท่าอุเทน ฟากตะวันออก ตรงกิโลเมตรที่ 1 ติดกับพื้นที่องค์การบริหารส่วนตำบลกุสุมาลย์ หมู่ที่ 6 และหมู่ที่ 10 นอกเขตเทศบาลตำบลกุสุมาลย์ จากหลักเขตที่ 2 ตรงไปทางทิศตะวันออกในแนวตั้งฉากกับทางหลวงจังหวัด หมายเลข 2028 ตอนกุสุมาลย์ - ท่าอุเทน ถึงหลักเขตที่ 3 ซึ่งห่างจากหลักเขตที่ 2 ระยะทาง 510 เมตร มีอาณาเขตติดกับพื้นที่เขตองค์การบริหารส่วนตำบลกุสุมาลย์ หมู่ที่ 10

ทิศใต้ ตั้งแต่หลักเขตที่ 5 เลียบริมห้วยแดง ติดกับแนวพื้นที่เขตองค์การบริหารส่วนตำบลกุสุมาลย์ หมู่ที่ 9 ทางไปบ้านนาล้อมฝั่งเหนือเป็นเส้นตรงไปทางทิศตะวันตกตัดผ่านถนนราษฎร์บำรุงหัวโค้งป้ายทำการผู้ใหญ่บ้านหมู่ 1 ตรงถึงหลักเขตที่ 6 ซึ่งตั้งอยู่ริมห้วยร่องโพธิ์ ซึ่งมีอาณาเขตติดกับบ้านโนนหอมและบ้านกกส้มโฮง หมู่ที่ 11 พื้นที่เขตองค์การบริหารส่วนตำบลกุสุมาลย์

ทิศตะวันออก ตั้งแต่หลักเขตที่ 3 ไปทางทิศตะวันออกเฉียงใต้ ติดกับพื้นที่เขต องค์การบริหารส่วนตำบลกุสุมาลย์ หมู่ที่ 10 นอกเขตเทศบาลตำบลกุสุมาลย์ ตัดผ่านถนนเทศบาล (ใบแสน) เป็นเส้นตรงไปถึงหลักเขตที่ 4 ซึ่งตั้งอยู่ทางหลวงแผ่นดินหมายเลข 22 ตอนสกลนคร-นครพนม ฟากใต้ตอน กิโลเมตรที่ 190

และอีกประมาณ 500 เมตร ถึงหลักเขตที่ 4 ซึ่งตรงกับหมุดหลักเขตที่ดินฝั่งทิศตะวันออกของสำนักงานเทศบาลตำบลกุสุมาลย์ ตั้งฉากกับทางหลวงแผ่นดินหมายเลข 22 ถึงหลักเขตที่ 5 ซึ่งตั้งอยู่ริมห้วยแดงฝั่งเหนือ มีอาณาเขตติดกับเขตองค์การบริหารส่วนตำบลกุสุมาลย์ หมู่ที่ 9 ทางไปบ้านนาล้อม

ทิศตะวันตก จากหลักเขตที่ 6 เลียบริมห้วยร่องโพธิ์ฝั่งตะวันออกไปทางทิศตะวันตกเฉียงเหนือถึงหลักเขตที่ 7 ซึ่งตั้งอยู่ตรงจุดบรรจบกับริมทางหลวงแผ่นดินหมายเลข 22 ตอนสกลนคร-นครพนม เลียบริมห้วยร่องโพธิ์ ทิศตะวันออกจนถึงหลักเขตที่ 1 มีอาณาเขตติดเขตพื้นที่องค์การบริหารส่วนตำบลนาโพธิ์ หมู่ที่ 1

#### ลักษณะภูมิประเทศ

พื้นที่ส่วนใหญ่เป็นที่ราบสลับดอน บริเวณที่ราบจะปลูกพืชและเลี้ยงสัตว์ สภาพดินเป็นดินปนหินลูกรัง ในฤดูแล้งจะขาดแคลนน้ำมาก สภาพป่าไม้เป็นป่าโปร่ง มีไม้เบญจพรรณเหมาะสำหรับการหาของป่า

#### ลักษณะภูมิอากาศ

ลักษณะภูมิอากาศของอำเภอกุสุมาลย์ โดยทั่วไปฤดูร้อนจะร้อนอบอ้าว ฤดูฝนจะมีฝนตกชุกฤดูหนาวอากาศค่อนข้างหนาวเนื่องจากมีพื้นที่ป่าไม้หนาแน่น โดยมี 3 ฤดู ดังนี้

1. ฤดูร้อน เริ่มตั้งแต่เดือนปลายเดือนกุมภาพันธ์ไปจนถึงเดือนพฤษภาคมของทุกปี ซึ่งอากาศจะร้อนอบอ้าวมากในช่วงเดือนเมษายน
2. ฤดูฝน เริ่มตั้งแต่ประมาณเดือนพฤษภาคมไปจนถึงเดือนตุลาคมของทุกปี ฝนจะตกชุกในช่วงเดือนกรกฎาคมและเดือนสิงหาคม
- 3 ฤดูหนาว เริ่มตั้งแต่ประมาณเดือนตุลาคมไปจนถึงเดือนกุมภาพันธ์อากาศจะหนาวจัดในช่วงเดือนธันวาคมและเดือนมกราคมเนื่องจากลมมรสุมตะวันออกเฉียงเหนือ

#### ลักษณะของดิน

ลักษณะของดินเป็นดินที่มีลูกรังปะปน

#### ลักษณะของแหล่งน้ำ

ในเขตเทศบาลตำบลกุสุมาลย์มีแหล่งน้ำเพื่อการอุปโภค บริโภค และการเกษตรดังนี้

แหล่งน้ำ	ชื่อ	ที่ตั้ง
บ่อน้ำ 3 แห่ง	บ่อสร้างจี๋ บ่อสร้างพอก และบ่อสร้างป่า	ม. 1
บ่อน้ำ 1 แห่ง	บ่อสร้างมะขามเตี้ย	ม.6
บ่อน้ำ 1 แห่ง	บ่อสร้างร่องนา	ม.8
สระน้ำ 3 แห่ง	สระหลวง ,สระสร้างจี๋,สระวัดราษฎร์	ม.1
ลำห้วย 4 แห่ง	ห้วยสะแก,ห้วยร่องโพธิ์,ห้วยร่องนา,ห้วยบง	ม.1 , ม.8

#### ลักษณะของป่าไม้

ในเขตเทศบาลตำบลกุสุมาลย์มีป่าไม้ชุมชนเพื่อการอนุรักษ์ 1 แห่ง คือ ดอนเจ้าปู่มหาคี้ด เนื้อที่ประมาณ 30 ไร่ อยู่ในพื้นที่หมู่ที่ 1 เขตชุมชนมหาคี้ดรักษา เส้นทางไปบ้านโนนหอม

## 2. ด้านการเมือง/การปกครอง

### เขตการปกครอง

อาณาเขตติดต่อ : ทิศเหนือ	ติดต่อ เขตองค์การบริหารส่วนตำบลนาโพธิ์ และองค์การบริหารส่วนตำบลกุสุมาลย์
ทิศใต้	ติดต่อ เขตองค์การบริหารส่วนตำบลกุสุมาลย์
ทิศตะวันออก	ติดต่อ เขตองค์การบริหารส่วนตำบลกุสุมาลย์
ทิศตะวันตก	ติดต่อ เขตองค์การบริหารส่วนตำบลนาโพธิ์

พื้นที่ : เทศบาลตำบลกุสุมาลย์ จังหวัดสกลนคร มีพื้นที่ความรับผิดชอบ 6 ตารางกิโลเมตร  
ครอบคลุมพื้นที่บ้านกุสุมาลย์ 4 หมู่บ้าน โดยแยกเป็นจำนวนครัวเรือน ดังนี้  
จำนวนครัวเรือนแยกตามหมู่บ้าน

หมู่ที่	จำนวนครัวเรือน
1	884
6	412
8	305
10	99
รวม	1,700

ที่มา : สำนักทะเบียนท้องถิ่นเทศบาลตำบลกุสุมาลย์ เดือนสิงหาคม 2564

### การเลือกตั้ง

ประชาชนผู้มีสิทธิเลือกตั้งสมาชิกสภาผู้แทนราษฎร เมื่อวันที่ 31 ธันวาคม 2563 ที่ผ่านมามีจำนวน 3,226 คน มาใช้สิทธิเลือกตั้ง จำนวน 2,021 คน คิดเป็นร้อยละ 63.00 ของจำนวนผู้มีสิทธิเลือกตั้ง รายละเอียด ดังนี้

เขตเลือกตั้ง	ผู้มีสิทธิเลือกตั้ง(คน)	ผู้มาใช้สิทธิเลือกตั้ง (คน)	ร้อยละ
เขต 1 หมู่ 6,8	1,581	973	62.00
เขต 2 หมู่ 1,10	1,645	1,048	64.00
รวมทุกเขต	3,226	2,021	63.00

## 3. ประชากร

### ข้อมูลเกี่ยวกับจำนวนประชากร

ปัจจุบันในเขตเทศบาลตำบลกุสุมาลย์ มีประชากรทั้ง 4,057 คน แยกเป็นเพศชาย จำนวน 1,969 คน เพศหญิง จำนวน 2,088 คน ความหนาแน่นของประชากรเฉลี่ยต่อพื้นที่เท่ากับ 681 คน ต่อตารางกิโลเมตร

## จำนวนประชากรของเทศบาลตำบลกุสุมาลย์แยกตามเพศ

หมู่ที่	เพศชาย (คน)	เพศหญิง (คน)	รวม (คน)
1	848	873	1,721
6	547	563	1,110
8	405	484	889
10	169	168	337
รวม	1,969	2,088	4,057

ที่มา : สำนักทะเบียนท้องถิ่นเทศบาลตำบลกุสุมาลย์ เดือนสิงหาคม 2564

## ช่วงอายุและจำนวนประชากร

กลุ่มอายุ (ปี)	เพศชาย (คน)	เพศหญิง (คน)	รวม
แรกเกิด-5	133	131	264
6-11	143	113	256
12-15	105	102	207
16-18	72	70	142
19-25	191	218	409
26-59	1,070	1,092	2,162
มากกว่า 60	255	362	617
รวม	1,969	2,088	4,057

ที่มา : สำนักทะเบียนท้องถิ่นเทศบาลตำบลกุสุมาลย์ เดือนสิงหาคม 2564

## 4. สภาพทางสังคม

การศึกษา โรงเรียนประถมศึกษา 1 แห่ง โรงเรียนมัธยมศึกษา 1 แห่ง อยู่ในความดูแลของสำนักงานคณะกรรมการการศึกษาธิการจังหวัดสกลนคร (กศจ.สกลนคร) กระทรวงศึกษาธิการ และศูนย์พัฒนาเด็กเล็กวัยเตาะแตะ 1 แห่ง อยู่ในการดูแลของเทศบาลตำบลกุสุมาลย์

## สาธารณสุข

ในเขตเทศบาล มีสถานที่ให้บริการด้านสาธารณสุข ดังนี้

สถานที่ให้บริการ	จำนวน	ที่ตั้ง
1. สำนักงานสาธารณสุขอำเภอ	1 แห่ง	ตรงข้ามที่ว่าการอำเภอกุสุมาลย์
2. สถานพยาบาลเอกชน/คลินิก	3 แห่ง	ถนนนิตโย
3. ร้านขายยาทั่วไป	3 แห่ง	ถนนนิตโย
4. อาสาสมัครสาธารณสุขชุมชน	10 ชุมชน	ทุกชุมชนในเขตเทศบาล

## อาชญากรรม

คดีอาญาในเขตสถานีภูธรกุสุมาลย์	พ.ศ. 2562 (คดี)	พ.ศ. 2563 (คดี)
คดีฐานความผิดเกี่ยวกับชีวิต ร่างกายและเพศ	12	3
คดีฐานความผิดเกี่ยวกับทรัพย์	7	9
คดีฐานความผิดพิเศษ	3	1
คดีความผิดที่รัฐเป็นผู้เสียหาย	220	253

## การสังคมสงเคราะห์

จำนวนผู้ได้รับเบี้ยยังชีพ ในเขตเทศบาลตำบลกุสุมาลย์	พ.ศ. 2563 (คน)	พ.ศ. 2564 (คน)
ผู้สูงอายุ	472	502
ผู้พิการ	86	89
ผู้ป่วยเอดส์	11	11

## 5. ระบบบริการพื้นฐาน

การคมนาคมขนส่ง ภายในเขตเทศบาลตั้งแต่เบื้องต้นที่ว่าการอำเภอกุสุมาลย์จนถึงสะพานข้ามลำห้วยสะเทอเป็นถนน 8 ช่องจราจร ทำให้การจราจรในช่วงนี้ได้รับความสะดวกเพิ่มมากขึ้น เนื่องจากเป็นชุมชนไม่หนาแน่น ปัญหาการจราจรจึงมีน้อย และยังมีสัญญาณไฟจราจรตามแยกสำคัญต่างๆ ในด้านการขนส่งผู้โดยสาร มีรถยนต์โดยสารประจำทาง ดังนี้

- สายนครพนม - กรุงเทพฯ
- สายนครพนม - เชียงราย
- สายนครพนม - เชียงใหม่
- สายนครพนม - อุดรธานี
- สายนครพนม - ขอนแก่น
- สายนครพนม - นครศรีธรรมราช
- สายนครพนม - ระยอง

วิ่งผ่านเส้นทางสายหลักหมายเลข 22 สกลนคร - นครพนม เป็นประจำอย่างต่อเนื่อง แต่เนื่องจากยังไม่มีสถานีขนส่งผู้โดยสารประจำทาง ทำให้การรับส่งผู้โดยสารยังไม่มีความเป็นระเบียบเรียบร้อย

การไฟฟ้า ประชากรในพื้นที่เขตเทศบาลใช้บริการจากการไฟฟ้าส่วนภูมิภาค อำเภอกุสุมาลย์

การประปา ประชากรในพื้นที่เขตเทศบาลตำบลกุสุมาลย์ใช้บริการน้ำประปา จากการประปาส่วนภูมิภาค สำนักงานประปาสกลนครหน่วยบริการกุสุมาลย์

โทรศัพท์ ชุมสายโทรศัพท์พื้นฐาน 1 แห่ง สถานีเครือข่ายโทรศัพท์ของเอกชน จำนวน 3 แห่ง

ไปรษณีย์/การสื่อสาร/การขนส่งวัสดุ ครุภัณฑ์ มีที่ทำการไปรษณีย์ 1 แห่ง



## 6. ระบบเศรษฐกิจ

การเกษตร ประชากรส่วนใหญ่ประกอบอาชีพการทำนา ทำไร่ เลี้ยงสัตว์ และหาของป่า ในปัจจุบันประชาชนได้หันมาให้ความสนใจรวมกลุ่มกันในการทำการเกษตรกรรม

การประมง ประชากรในเขตเทศบาลมีสถานที่ในการทำการประมงขนาดเล็ก 2 แห่งได้แก่ ห้วยสะแก และห้วยร่องโพธิ์

การปศุสัตว์ ในเขตเทศบาลมีประชาชนที่เลี้ยงสัตว์จำนวนมาก และมีจัดตั้งกลุ่มผู้เลี้ยงสัตว์โดยได้รับการสนับสนุนจากเทศบาล

### การบริการ

1. โรงแรม/รีสอร์ท 1 แห่ง
2. ปั้มน้ำมัน 2 แห่ง

### การท่องเที่ยว

ศูนย์วัฒนธรรมไท่ลี่ ตั้งอยู่บริเวณศูนย์ราชการอำเภอกุสุมาลย์ เป็นสถานที่ซึ่งรวบรวมวัตถุโบราณล้ำค่าทางวัฒนธรรม เครื่องใช้ไม้สอย ที่ใช้ในชีวิตประจำวัน และการประกอบพิธีกรรมต่างๆ ของชาวไท่ เช่น ไทยโบราณ ซึ่งใช้สำหรับบรรจุกระดูกบรรพบุรุษอุยยะ (สำหรับใส่สัมภาระของทาสเพื่อเดินทางตามหลังเจ้านายเวลาอพยพ) เครื่องแต่งกายพร้อมพระแสงดาบของพระอริยอาสาผู้สร้างเมืองกุสุมาลย์และอื่นๆ อีกมากมาย สิ่งเหล่านี้มีอยู่ไม่ต่ำกว่า 200-300 ปีมาแล้ว ชาวไท่ลี่เป็นพวกที่อพยพมาจากฝั่งซ้ายของแม่น้ำโขง ตั้งแต่ประมาณ พ.ศ.2382 ปัจจุบันอาศัยอยู่ในเขตอำเภอกุสุมาลย์ มีภาษาพูด การแต่งกาย ตลอดจนขนบธรรมเนียมประเพณีของตนเอง ชอบใช้ชีวิตความเป็นอยู่อย่างง่าย ๆ เชื้อถือเรื่องไสยศาสตร์และผีบรรพบุรุษ

อุตสาหกรรม ในเขตเทศบาลตำบลกุสุมาลย์มีโรงสีข้าว จำนวน 8 แห่ง

### การพาณิชย์/กลุ่มอาชีพ

ร้านค้าของเบ็ดเตล็ด	38 แห่ง
ร้านรับซ่อม-จำหน่ายอุปกรณ์ไฟฟ้าและอิเล็กทรอนิกส์	11 แห่ง
ร้านรับซ่อม-จำหน่ายโทรศัพท์มือถือ	3 แห่ง
ร้านขายอาหารและเครื่องดื่ม	16 แห่ง
ร้านถ่ายรูป	1 แห่ง
ร้านถ่ายเอกสาร	5 แห่ง
ร้านเสริมสวย	10 แห่ง
ร้านตัดผมชาย	3 แห่ง
ร้านจำหน่ายหีบศพ	1 แห่ง
ร้านจำหน่ายวัสดุก่อสร้าง	5 แห่ง
กิจการโรงแรม/รีสอร์ท	1 แห่ง

แรงงาน ในเขตเทศบาลตำบลกุสุมาลย์ ส่วนใหญ่เป็นแรงงานภาคการเกษตร พบมากในฤดูกาลทำนา เช่น รับจ้างดำนา รับจ้างเกี่ยวข้าว

## 7. ศาสนา ประเพณี วัฒนธรรม

การนับถือศาสนา ประชาชนร้อยละ 99.5 นับถือศาสนาพุทธ ส่วนที่เหลือนับถือศาสนาคริสต์มีวัด/สถานที่ประกอบพิธีกรรมทางพุทธศาสนา จำนวน 4 แห่ง ดังนี้

วัด	หมู่ที่	ชุมชน
1. วัดราษฎร์บำรุง	1	ชุมชนราษฎร์พัฒนา
2. วัดกลาง	8	ชุมชนอรุณอาสา
3. วัดโพธาราม	10	ชุมชนโพธาราม
4. วัดสันตึกุสมาลัย	6	ชุมชนน้อยสันติ

### ประเพณีและงานประจำปี

ในเขตเทศบาลฯ มีเทศกาลและประเพณีวัฒนธรรมที่ปฏิบัติสืบทอดกันมาทุกปี ดังนี้

เทศกาลโล้รำลึก เป็นงานประจำปีของชาวโล้ จัดขึ้นในวันขึ้น 4 ค่ำ เดือน 3 ของทุกปี ณ บริเวณหน้าศูนย์วัฒนธรรมไทโล้ อำเภอกุสุมาลย์ มีการละเล่นโล้ทั้งั้ง ซึ่งจะเริ่มในวันขึ้น 4 ค่ำ เดือน 3 ตามประเพณีความเชื่อที่สืบทอดมาแต่อดีต พิธีเยาคคนป่วยลงสนามหรือแข่งสนาม และพิธีเจียะสลา มาประยุกต์รวมกันให้เป็นรูปขบวนที่สวยงาม เป็นจังหวะที่สอดคล้องกับเครื่องดนตรีพื้นบ้านที่ติด สี ตี เป่า เข้าร่วมกับท่วงทำรำของสาวโล้ที่มาร่วมแสดงเป็นจำนวนมาก พิธีทั้ง 3 ที่กล่าวมาข้างต้นจะเล่นๆ ไม่ได้ เพราะเป็นพิธีที่เกี่ยวกับผีบรรพบุรุษของชาวโล้ ซึ่งถือว่าเป็นพิธีศักดิ์สิทธิ์

นอกจากนี้ยังมีการละเล่นพื้นเมืองอื่น เช่น การเส็งกลอง คือ การตีกลองแข่งขันกันว่าใครจะเสียงดัง การเส็งกลองเป็นศิลปะการละเล่นอย่างหนึ่งของชาวโล้ที่มีมาแต่โบราณ ในสมัยก่อนชาวโล้ มีการเส็งกลองเวลามีงานบุญตามหมู่บ้านต่างๆ และการเล่นลายกลองซึ่งเป็นศิลปะชั้นสูง ในการตีกลองต้องใช้ความสามารถอย่างสูง และเล่นกันเป็นหมู่คณะ ซึ่งขณะที่เล่นลายกลองจะแต่งตัวดังนี้ คนเล่นลายกลองและคนเล่นลายมวย จะนุ่งผ้าแดงแบบโจงกระเบน แต่ถุงให้รัดกุม ไม่สวมเสื้อแต่คาดผ้าแดงที่หัว ตามตัวเขียนด้วยลายหรือสักลายแบบคนโบราณ ส่วนคนอื่นๆ จะนุ่งผ้าใส่เสื้อสีดำหม้อฮ่อมแบบชาวโล้ คาดเอวด้วยผ้าขิด นอกจากนี้ในบริเวณงานจะมีการออกร้านจำหน่ายสินค้าพื้นบ้านนาาชนิด ให้ผู้ไปเที่ยวชมได้ซื้อในราคาถูกลงเส้นทางการคมนาคมสะดวกรถยนต์สามารถเข้าถึงบริเวณงาน ซึ่งห่างจากตัวเมืองสกลนครประมาณ 40 กิโลเมตร

บุญเผาหรือบุญมหาชาติ เป็นบุญประจำปีของชาวไทโล้ที่นิยมทำกันในเดือนสี่ ดังมีคำพังเพยว่า "เดือนสามด้อยเจ้าหัวคอยปั้นข้าวจี เดือนสี่ด้อยจวน้อยเทศน์มะที" (คำว่า เจ้าหัว หมายถึงพระภิกษุจิว หมายถึง สามเณร มะที หมายถึง มัทธิ) ทางบ้านและวัดจะมีการรักษาหรือตกลงกันให้เรียบร้อยก่อนทางชาวบ้านจะจัดอาหารการกิน เช่น ขนม ข้าวต้ม และอาหารคาวต่างๆ สำหรับถวายพระภิกษุ-สามเณร และเลี้ยงแขกเลี้ยงคนที่มาร่วมงานและจัดหาปัจจัยไทยทานสำหรับใส่กัณฑ์เทศน์เพื่อถวายพระภิกษุ-สามเณร ส่วนทางวัดก็แบ่งหนังสือออกเป็นกัณฑ์ๆ หนังสือผูกหนึ่งอาจแบ่งเป็นหลายกัณฑ์ก็ได้เพื่อให้ชาวบ้านได้รับกัณฑ์โดย

ทั่วถึงกัน มอบหนังสือให้พระภิกษุ-สามเณรในวัดนั้นเพื่อเตรียมไว้เทศน์ นอกนั้นจะมีการนิมนต์พระจากวัดอื่น มาเทศน์ โดยจะมีฎีกาไปนิมนต์พร้อมบอกชื่อกัณฑ์และบอกเชิญชวนชาวบ้านที่วัดนั้นตั้งอยู่มาร่วมทำบุญด้วย

ประเพณีเทศกาลสงกรานต์ ประเพณีสงกรานต์ ถือเป็นวันขึ้นปีใหม่ของชาวไทยใต้ ที่ทางเทศบาลร่วมกับชุมชนจัดขึ้น ในช่วงเดือนเมษายนของทุกปี ที่ถือปฏิบัติกันมาแต่โบราณ เป็นวันแห่งความเอื้ออาทร ความรัก ความผูกพัน ที่มีต่อกันทั้งครอบครัว ชุมชน สังคม และศาสนา ที่สมาชิกในครอบครัวที่เดินทางไปทำงานอยู่ในต่างถิ่นได้เดินทางกลับบ้านเพื่อแสดงความกตัญญูตเวทิตาแก่ผู้มีพระคุณ และยังมีพิธีรดน้ำดำหัวให้กับผู้สูงอายุ เพื่อความเป็นสิริมงคลแก่ชีวิต

ประเพณีวันวิสาขบูชา วันวิสาขบูชา เป็นวันสำคัญยิ่งทางพระพุทธศาสนา เพราะเป็นวันที่พระพุทธเจ้าประสูติ คือเกิด ได้ตรัสรู้ คือสำเร็จ ได้ปรินิพพาน คือ ดับ เกิดขึ้นตรงกันทั้ง 3 คราวคือ

1) เมื่อเจ้าชายสิทธัตถะ ประสูติ ที่พระราชอุทยานลุมพินีวัน ระหว่างกรุงกบิลพัสดุ์กับเทวทหะ เมื่อเช้าวันศุกร์ ขึ้น 15 ค่ำ เดือน 6 ปีกจ ก่อนพุทธศักราช 80 ปี

2) เมื่อเจ้าชายสิทธัตถะตรัสรู้ เป็นพระพุทธเจ้าเมื่อพระชนมายุ 35 พรรษา ณ ใต้ร่มไม้ศรีมหาโพธิ์ ฝั่งแม่น้ำเนรัญชรา ตำบลอุรุเวลาเสนานิคม ในตอนเช้ามืดวันพุธ ขึ้น 15 ค่ำ เดือน 6 ปีระกา ก่อนพุทธศักราช 45 ปี หลังจากออกผนวชได้ 6 ปี ปัจจุบันสถานที่ตรัสรู้แห่งนี้เรียกว่า พุทธคยา เป็นตำบลหนึ่งของเมืองคยา แห่งรัฐพิหารของอินเดีย

3) หลังจากตรัสรู้แล้ว ได้ประกาศพระศาสนา และโปรดเวไนยสัตว์ 45 ปี พระชนมายุได้ 80 พรรษา ก็เสด็จดับขันธปรินิพพาน เมื่อวันอังคาร ขึ้น 15 ค่ำ เดือน 6 ปีมะเส็ง ณ สาละวันอุทยาน ของมัลลกษัตริย์ เมืองกุสินารา แคว้นมัลละ (ปัจจุบันอยู่ในเมือง กุสินคร) แคว้นอุตตรประเทศ ประเทศอินเดียนับว่าเป็นเรื่องที่น่าอัศจรรย์ยิ่ง ที่เหตุการณ์ทั้ง 3 เกี่ยวกับวิถีชีวิตของพระสัมมาสัมพุทธเจ้าซึ่งมีช่วงระยะเวลาห่างกันนับเวลาหลายสิบปี บังเอิญเกิดขึ้นในวันเพ็ญเดือน 6 หรือประมาณเดือนพฤษภาคม

ดังนั้น เมื่อถึงวันสำคัญเช่นนี้ ชาวเทศบาลตำบลกุสุมาลย์ จึงเตรียมพร้อมใจกันนุ่งขาวตลอดทั้งเดือน และได้พร้อมใจกันประกอบพิธีบูชาพระพุทธองค์เป็นการพิเศษโดยการจัดทำโคมบัวบูชาเพื่อน้อมรำลึกถึงพระกรุณาธิคุณ พระปัญญาธิคุณ และพระบริสุทธิคุณของพระองค์ท่านผู้เป็นดวงประทีปของโลก

ประเพณีวันลอยกระทง เทศบาลตำบลกุสุมาลย์ ได้มีการจัดงานประเพณีวันลอยในวันขึ้น 15 ค่ำเดือน 12 ของทุกปี ที่บริเวณโรงเรียนอนุบาลกุสุมาลย์และสวนสาธารณะเทศบาลตำบลกุสุมาลย์ เพื่อให้ประชาชนและนักท่องเที่ยวได้ลอยกระทงตามลำห้วยสะแก เพื่อแสดงความสำนึกคุณของน้ำในแหล่งน้ำอันซึ่งเป็นสิ่งจำเป็นของชีวิต ซึ่งสมมุติเป็นพระแม่คงคา และขอขมาลาโทษที่อาจทำการใดๆ อันเป็นเหตุให้แหล่งน้ำนั้นๆ ไม่สะอาด การสำนึกคุณและขอภัยถือเป็นวัฒนธรรมอันดีงามอย่างหนึ่งของไทย

### ภูมิปัญญาท้องถิ่น ภาษาถิ่น

ประชาชนส่วนใหญ่เป็นชนเผ่าไทใต้ ซึ่งมีเอกลักษณ์ภาษาพูดคือภาษาใต้ ชนบธรรมนิยมประเพณีเป็นของตนเอง และมีความเชื่อทางไสยศาสตร์

### สินค้าพื้นเมืองและของที่ระลึก

ประชาชนในเขตเทศบาลตำบลกุสุมาลย์ได้ผลิตสินค้าพื้นเมือง เช่น เสื้อผ้า ผ้าขาวม้า ผ้าซิด เป็นสินค้าที่ระลึก ปัจจุบันมีจำหน่ายที่ศูนย์วัฒนธรรมไทโส้

### 8. ทรัพยากรธรรมชาติ

น้ำ บ่อน้ำที่ใช้ในการอุปโภคบริโภคมี 5 บ่อ ได้แก่ ส่างจี ส่างพอกและส่างป่า อยู่ในพื้นที่หมู่ที่ 1 ส่างมะขามเตี้ยอยู่ในพื้นที่หมู่ที่ 6 ส่างร่อนนา อยู่ในพื้นที่หมู่ที่ 8 สระน้ำที่ใช้ในการเกษตร เลี้ยงสัตว์ มี 3 แห่ง อยู่ในพื้นที่ หมู่ที่ 1 ได้แก่ สระหลวง สระส่างจี สระวัดราษฎร์ ลำห้วยที่ใช้ในการเกษตร เลี้ยงสัตว์ หาปลา มี 2 แห่ง ได้แก่ ห้วยสะเกอ และห้วยร่องโพธิ์

ป่าไม้ มีป่าไม้ชุมชนเพื่อการอนุรักษ์ 1 แห่ง คือ ดอนเจ้าปู่มหะศักดิ์ เนื้อที่ประมาณ 30 ไร่ อยู่ใน พื้นที่หมู่ที่ 1 เขตชุมชนมหะศักดิ์รักษา เส้นทางไปบ้านโนนหอม

## ส่วนที่ 2

### ยุทธศาสตร์การพัฒนาเทศบาลตำบลกุสุมาลย์

#### 1. ความสัมพันธ์ระหว่างแผนพัฒนาระดับมหภาค

##### 1.1 แผนยุทธศาสตร์ชาติ 20 ปี (พ.ศ.2561-2580)

###### วิสัยทัศน์

“ประเทศไทยมีความมั่นคง มั่งคั่ง ยั่งยืน เป็นประเทศพัฒนาแล้ว ด้วยการพัฒนาตามหลักปรัชญาของเศรษฐกิจพอเพียง”

###### สาระสำคัญ

###### ความมั่นคง

(1) การมีความมั่นคงปลอดภัยจากภัยและการเปลี่ยนแปลงทั้งภายในประเทศและภายนอกประเทศในทุกระดับ ทั้งระดับประเทศ สังคม ชุมชน ครัวเรือน และปัจเจกบุคคล และมีความมั่นคงในทุกมิติ ทั้งมิติเศรษฐกิจ สังคม สิ่งแวดล้อม และการเมือง

(2) ประเทศมีความมั่นคงในเอกราชและอธิปไตย มีการปกครองระบบประชาธิปไตยที่มีพระมหากษัตริย์ทรงเป็นประมุข สถาบันชาติ ศาสนา พระมหากษัตริย์มีความเข้มแข็งเป็นศูนย์กลางและเป็นที่ยึดเหนี่ยวจิตใจของประชาชน มีระบบการเมืองที่มั่นคงเป็นกลไกที่นำไปสู่การบริหารประเทศที่ต่อเนื่องและโปร่งใสตามหลักธรรมาภิบาล

(3) สังคมมีความปรองดองและความสามัคคี สามารถผนึกกำลังเพื่อพัฒนาประเทศ ชุมชนมีความเข้มแข็ง ครอบครัวมีความอบอุ่น

(4) ประชาชนมีความมั่นคงในชีวิต มีงานและรายได้ที่มั่นคงพอเพียงกับการดำรงชีวิต มีที่อยู่อาศัย และความปลอดภัยในชีวิตทรัพย์สิน

(5) ฐานทรัพยากรและสิ่งแวดล้อม ประชาชนมีความมั่นคงของอาหาร พลังงาน และน้ำ

###### ความมั่งคั่ง

(1) ประเทศไทยมีการขยายตัวของเศรษฐกิจอย่างต่อเนื่องจนเข้าสู่กลุ่มประเทศรายได้สูง ความเหลื่อมล้ำของการพัฒนาลดลง ประชากรได้รับผลประโยชน์จากการพัฒนาอย่างเท่าเทียมมากขึ้น

(2) เศรษฐกิจมีความสามารถในการแข่งขันสูง สามารถสร้างรายได้ทั้งจากภายในและภายนอกประเทศ สร้างฐานเศรษฐกิจและสังคมแห่งอนาคต และเป็นจุดสำคัญของการเชื่อมโยงในภูมิภาค ทั้งการคมนาคมขนส่ง การผลิต การค้า การลงทุน และการทำธุรกิจ มีบทบาทสำคัญในระดับภูมิภาคและระดับโลก เกิดสายสัมพันธ์ทางเศรษฐกิจและการค้าอย่างมีพลัง

(3) ความสมบูรณ์ในทุนที่จะสามารถสร้างการพัฒนาต่อเนื่องไปได้ ได้แก่ ทุนมนุษย์ ทุนทางปัญญา ทุนทางการเงิน ทุนที่เป็นเครื่องมือเครื่องจักร ทุนทางสังคม และทุนทรัพยากรธรรมชาติและสิ่งแวดล้อม

## ความยั่งยืน

(1) การพัฒนาที่สามารถสร้างความเจริญ รายได้ และคุณภาพชีวิตของประชาชนให้เพิ่มขึ้นอย่างต่อเนื่อง ซึ่งเป็นการเจริญเติบโตของเศรษฐกิจที่ไม่ใช้ทรัพยากรธรรมชาติจนเกินพอดี ไม่สร้างมลภาวะต่อสิ่งแวดล้อมจนเกินความสามารถในการรองรับและเยียวยาของระบบนิเวศ

(2) การผลิตและการบริโภคเป็นมิตรกับสิ่งแวดล้อม และสอดคล้องกับกฎระเบียบของประชาคมโลก ซึ่งเป็นที่ยอมรับร่วมกัน ความอุดมสมบูรณ์ของทรัพยากรธรรมชาติและสิ่งแวดล้อมมีคุณภาพดีขึ้น คนมีความรับผิดชอบต่อสังคม มีความเอื้ออาทร เสียสละเพื่อผลประโยชน์ส่วนรวม

(3) มุ่งประโยชน์ส่วนรวมอย่างยั่งยืน และให้ความสำคัญกับการมีส่วนร่วมของประชาชนทุกภาคส่วน เพื่อการพัฒนาในทุกระดับอย่างสมดุล มีเสถียรภาพ และยั่งยืน

(4) ประชาชนทุกภาคส่วนในสังคมยึดถือและปฏิบัติตามปรัชญาของเศรษฐกิจพอเพียง

ยุทธศาสตร์ มียุทธศาสตร์ในการดำเนินการ 6 ยุทธศาสตร์ ดังนี้

### ยุทธศาสตร์ที่ 1 ด้านความมั่นคง

1) สร้างเสริมความมั่นคงของสถาบันหลักของชาติ และการปกครองระบบประชาธิปไตย อันมีพระมหากษัตริย์ทรงเป็นประมุข สร้างจิตสำนึกของคนในชาติให้มีความจงรักภักดี และธำรงรักษาสถาบันชาติ ศาสนา พระมหากษัตริย์

2) ปฏิรูปกลไกการบริหารประเทศ ขจัดคอร์รัปชัน สร้างความเป็นธรรม ลดความเหลื่อมล้ำ กระจายอำนาจและสร้างความเชื่อมั่นในกระบวนการยุติธรรม

3) ป้องกันและแก้ไขการก่อความไม่สงบในจังหวัดชายแดนภาคใต้ เน้นเสริมสร้างกระบวนการสันติสุขและแนวทางสันติวิธี ขจัดความขัดแย้ง ลดความรุนแรง ตามแนวทาง “เข้าใจ เข้าถึง พัฒนา”

4) บริหารจัดการความมั่นคงชายแดนและชายฝั่งทะเล โดยพัฒนาความร่วมมือเป็นหุ้นส่วน ยุทธศาสตร์ความมั่นคงและการพัฒนาพื้นที่ชายแดนและชายฝั่งทะเล เสริมสร้างความสัมพันธ์ด้านวัฒนธรรม เจริญจัดทำหลักเขตแดน แก้ไขปัญหาพื้นที่ทับซ้อน และปัญหาการลักลอบเข้าเมืองทั้งระบบ

5) พัฒนาระบบ กลไก มาตรการและความร่วมมือระหว่างประเทศทุกระดับ รักษาคุณภาพของความสัมพันธ์กับประเทศมหาอำนาจ เพื่อรักษาผลประโยชน์ของชาติ สามารถป้องกันและแก้ไขปัญหาภัยคุกคามข้ามชาติ ลดผลกระทบจากภัยก่อการร้าย และเสริมความมั่นคงทางเทคโนโลยีสารสนเทศและไซเบอร์

6) พัฒนาเสริมสร้างศักยภาพการผนึกกำลังป้องกันประเทศและกองทัพ พัฒนาโครงสร้างและยุทธโปกรณ์ที่เหมาะสม พัฒนาระบบงานข่าวกรองให้มีประสิทธิภาพ พร้อมสร้างความร่วมมือกับประเทศเพื่อนบ้านและมิตรประเทศ รวมทั้งมีส่วนร่วมในการรักษาสันติภาพในกรอบสหประชาชาติ

7) พัฒนาระบบการเตรียมพร้อมแห่งชาติ รักษาความมั่นคงของฐานทรัพยากรธรรมชาติ สิ่งแวดล้อมและการปกป้องรักษาผลประโยชน์แห่งชาติทางทะเล รวมทั้งเสริมสร้างความมั่นคงทางอาหาร พลังงาน และน้ำ

8) ปรับกระบวนการทำงานของกลไกที่เกี่ยวข้องจากแนวตั้งสู่แนวระนาบมากขึ้น กำหนดการบริหารจัดการที่ครบวงจรและยั่งยืน/พัฒนาปรับปรุงกฎหมายให้เอื้อต่อการดำเนินงาน และให้ความสำคัญกับการติดตามประเมินผลอย่างเป็นระบบ

## ยุทธศาสตร์ที่ 2 การสร้างความสามารถในการแข่งขัน

### 1) สมรรถนะทางเศรษฐกิจ

-รักษาเสถียรภาพทางเศรษฐกิจและสร้างความเชื่อมั่น โดยดำเนินการนโยบายการคลังและการเงินให้มีความสอดคล้องกัน รักษาวินัยการเงินการคลังและเสถียรภาพของอัตราแลกเปลี่ยน และสร้างความเชื่อมั่นในต่างประเทศ พัฒนาระบบการเงินของประเทศให้มีประสิทธิภาพและสามารถให้บริการประชาชนทุกระดับ เพื่อส่งเสริมความสามารถในการแข่งขันภาคธุรกิจและโอกาสในการเข้าถึงแหล่งเงินทุนของประชาชน

-ส่งเสริมการค้าและการลงทุน ทั้งภาครัฐและเอกชน ให้สอดคล้องกับยุทธศาสตร์ประเทศและยุทธศาสตร์จังหวัดที่สะท้อนความต้องการและศักยภาพของพื้นที่ และให้อยู่บนการแข่งขันที่เป็นธรรมและมีความรับผิดชอบต่อสังคม

-พัฒนาประเทศสู่ความเป็นชาติการค้า โดยใช้ฐานเศรษฐกิจดิจิทัล และการพัฒนานวัตกรรม ปรับปรุงประสิทธิภาพการทำธุรกิจของผู้ประกอบการ ขจัดอุปสรรค และอำนวยความสะดวกทางด้านโครงสร้างและระบบ ด้านปัจจัยสนับสนุนและด้านบุคลากร

### 2) พัฒนาภาคการผลิตและบริการ

#### ภาคการเกษตร

-เสริมสร้างฐานการผลิตการเกษตรให้เข้มแข็งและยั่งยืน  
-เพิ่มขีดความสามารถในการแข่งขันของภาคการเกษตร  
-ส่งเสริมเกษตรกรรายย่อยให้ปรับไปสู่รูปแบบเกษตรยั่งยืนที่เป็นมิตรกับสิ่งแวดล้อม และรวมกลุ่มเกษตรกรในการพัฒนาอาชีพ

-พัฒนาสินค้าเกษตรและอาหารที่มีศักยภาพในการแข่งขัน

#### ภาคอุตสาหกรรม

-พัฒนาอุตสาหกรรมศักยภาพ

#### ภาคบริการ

-สร้างรายได้จากการท่องเที่ยว

-ผลักดันประเทศไทยสู่การเป็นศูนย์กลางการให้บริการสุขภาพ

-ส่งเสริมธุรกิจบริการที่มีศักยภาพ

#### พัฒนาผู้ประกอบการ/เศรษฐกิจชุมชน

-พัฒนาทักษะและองค์ความรู้ของผู้ประกอบการไทย ในการสร้างสรรค์สินค้าและบริการรูปแบบใหม่ให้มีจุดเด่น เพื่อตอบสนองความต้องการของตลาด และก้าวทันต่อกระแสการเปลี่ยนแปลง

ของสังคมโลก ตลอดจนส่งเสริมสถาบันการศึกษาในท้องถิ่น ให้เป็นแหล่งรวบรวมและศึกษาเกี่ยวกับภูมิปัญญาชาวบ้านในการพัฒนาผลิตภัณฑ์ที่มีความเป็นเอกลักษณ์ และพัฒนาผลิตภัณฑ์ให้มีความหลากหลาย เพื่อสนองตอบผู้บริโภคทุกระดับ และรณรงค์ส่งเสริมประชาสัมพันธ์ให้ผู้ประกอบการเห็นความสำคัญในการสร้างเครื่องหมายการค้าของตนเอง และสร้างภาพลักษณ์สินค้าไทยให้เป็นที่ยอมรับของคนทั่วโลก สนับสนุนผู้ประกอบการเดิมให้สามารถปรับตัวและเตรียมความพร้อมสำหรับรูปแบบการดำเนินธุรกิจใหม่ๆ และมาตรการทางการค้าในรูปแบบต่างๆ

-พัฒนาและยกระดับผลิตภาพแรงงาน เพื่อส่งเสริมขีดความสามารถในการแข่งขัน

-พัฒนาวิสาหกิจขนาดกลางและขนาดย่อมสู่สากล ให้มีการรวมกลุ่มคลัสเตอร์ที่เข้มแข็งเพื่อเป็นพลังขับเคลื่อนเศรษฐกิจไทยด้วยการพัฒนาปัจจัยแวดล้อมให้เอื้อต่อการดำเนินธุรกิจ และเสริมสร้างขีดความสามารถในการแข่งขัน ส่งเสริมการพัฒนาต่อยอดอุตสาหกรรมและบริการเพื่อเข้าสู่การเป็นศูนย์กลางการผลิตและบริการและอุตสาหกรรมดิจิทัล

-ยกระดับศักยภาพของสินค้าหนึ่งตำบลหนึ่งผลิตภัณฑ์ (OTOP) ไทยให้ก้าวไกลสู่สากล

-พัฒนาวิสาหกิจชุมชนและสถาบันเกษตรกร เพื่อเสริมสร้างความเข้มแข็งของชุมชน และกลุ่มประชาชน/เกษตรกรในชุมชน ให้เป็นฐานรากสำคัญในการพัฒนาเศรษฐกิจและสังคม

**การพัฒนาพื้นที่เศรษฐกิจพิเศษและเมือง**

-เขตเศรษฐกิจพิเศษชายแดน พัฒนาเป็นฐานการผลิตใหม่ กระจายกิจกรรมเศรษฐกิจและความเจริญสู่ภูมิภาค สร้างความมั่นคงในพื้นที่ชายแดน เชื่อมโยงกับประเทศเพื่อนบ้านทั้งในด้านการผลิตร่วมและช่องทางการตลาดร่วมกัน

-พื้นที่เศรษฐกิจบริเวณชายฝั่งทะเลตะวันออก พัฒนาเป็นฐานการผลิตที่ใช้เทคโนโลยีสูงมีบริการทันสมัย ใช้ทรัพยากรอย่างประหยัด เป็นมิตรต่อสิ่งแวดล้อมและชุมชน

-พื้นที่เมืองศูนย์กลางความเจริญ พัฒนาเป็นเมืองที่มีประสิทธิภาพ ปลอดภัย และนำอยู่ใช้พลังงานและทรัพยากรอย่างประหยัด จัดการสิ่งแวดล้อมเมืองเหมาะสม รองรับกิจกรรมทางเศรษฐกิจที่มีอนาคต มีระบบรางเชื่อมโยงเมืองศูนย์กลางความเจริญทั่วประเทศ บริหารจัดการโดยองค์กรปกครองส่วนท้องถิ่นที่มีความสามารถสูง

**การลงทุนพัฒนาโครงสร้างพื้นฐาน**

-ด้านการขนส่ง ปรับเปลี่ยนรูปแบบการขนส่งสินค้าทางถนนสู่การขนส่งที่ต้นทุนต่ำ รวมทั้งพัฒนาโครงสร้างพื้นฐานและสิ่งอำนวยความสะดวกในการเดินทางและขนส่งไปสู่เมืองศูนย์กลางของภูมิภาคทั่วประเทศ และเชื่อมโยงกับประเทศเพื่อนบ้าน และพัฒนาอุตสาหกรรมระบบราง และอุตสาหกรรมซ่อมบำรุงอากาศยานและการผลิตชิ้นส่วนอากาศยาน เพื่อสร้างฐานอุตสาหกรรมใหม่ของประเทศ

-ด้านความมั่นคงทางพลังงาน พัฒนาให้มีความมั่นคงในราคาที่เหมาะสม โดยกระจายประเภทของเชื้อเพลิง ส่งเสริมพลังงานทดแทนตามศักยภาพรายพื้นที่ อาศัยความก้าวหน้าทางเทคโนโลยีเพื่อ



เสริมสร้างศักยภาพด้านพลังงาน พึ่งพาตนเองได้อย่างยั่งยืน และนำไปสู่การสร้างอุตสาหกรรมที่จะเป็นฐานเศรษฐกิจใหม่ของประเทศ รวมทั้งเชื่อมโยงแหล่งพลังงานกับประเทศในอาเซียน

-ด้านระบบเทคโนโลยีสารสนเทศและการสื่อสาร (ICT) เน้นการพัฒนาโครงสร้างพื้นฐาน ICT ที่เป็นอินเทอร์เน็ตความเร็วสูงให้ทันสมัยและกระจายทั่วถึง พัฒนาบุคลากรให้มีความรู้ความสามารถและเชี่ยวชาญระดับมาตรฐานสากล เพิ่มขีดความสามารถของอุตสาหกรรม ICT และใช้ ICT ในการสร้างนวัตกรรมบริการภาครัฐแบบบูรณาการ ประยุกต์ ICT เพื่อสร้างความเข้มแข็งของภาคการผลิต การศึกษา และพาณิชย์อิเล็กทรอนิกส์

-ด้านการวิจัยและพัฒนาเพิ่มสัดส่วนค่าใช้จ่ายวิจัยและพัฒนาไม่น้อยกว่าร้อยละ 3 โดยมีสัดส่วนรัฐต่อเอกชน 20:80 สนับสนุนวิจัยที่มุ่งเป้าตอบสนองความต้องการในการพัฒนาประเทศเพิ่มจำนวนบุคลากรด้านวิจัยและพัฒนาเป็น 70 คนต่อประชากร 10,000 คน

#### การเชื่อมโยงกับภูมิภาคและเศรษฐกิจโลก

-สร้างความเป็นหุ้นส่วนการพัฒนา กับประเทศในอนุภูมิภาค ภูมิภาค และนานาชาติในระดับทวิภาคี และพหุภาคี เพื่อส่งเสริมความมั่นคง เพื่อสร้างความเจริญก้าวหน้าและลดความเหลื่อมล้ำอย่างยั่งยืนร่วมกัน

-ส่งเสริมให้ประเทศไทยเป็นฐานของการประกอบธุรกิจ การให้บริการทางการศึกษา การให้บริการด้านการเงิน การให้บริการด้านสุขภาพ การให้บริการด้านโลจิสติกส์ และการลงทุนเพื่อการวิจัยและพัฒนา รวมทั้งเป็นฐานความร่วมมือในเอเชีย

-ส่งเสริมและสนับสนุนการลงทุนและการดำเนินธุรกิจของนักลงทุนและผู้ประกอบการไทยในต่างประเทศ

-ส่งเสริมความร่วมมือกับภูมิภาคและนานาชาติในการสร้างความมั่นคงด้านพลังงาน ด้านอาหาร ด้านสิ่งแวดล้อม และการบริหารจัดการภัยพิบัติในรูปแบบต่างๆรวมทั้งการป้องกันภัยในทุกรูปแบบ

-ส่งเสริมบทบาทการเป็นผู้ประสานประโยชน์ในการเชื่อมโยงและถ่วงดุลระหว่างกลุ่มอำนาจต่างๆ และแก้ไขปัญหาความแตกต่างทางเศรษฐกิจของประเทศในภูมิภาค โดยการดำรงความสัมพันธ์ที่ดีกับประเทศและองค์กรระหว่างประเทศทั้งในและนอกภูมิภาคอย่างต่อเนื่อง บนหลักของการรักษาคุณภาพของการปฏิสัมพันธ์กับกลุ่มมหาอำนาจต่างๆ

-เพิ่มบทบาทและการมีส่วนร่วมของไทยในองค์การระหว่างประเทศ ในการผลักดันการพัฒนาในอนุภูมิภาคและภูมิภาค รวมทั้งประเทศกำลังพัฒนาในภูมิภาคอื่นๆ และให้ความช่วยเหลือทั้งในด้านการเงินและทางเทคนิคกับประเทศกำลังพัฒนาในการพัฒนาด้านความเชื่อมโยงทางเศรษฐกิจสังคมและการพัฒนาทุนมนุษย์

-สนับสนุนการเปิดเสรีทางการค้า ทั้งในระดับทวิภาคี ภูมิภาค และพหุภาคี และส่งเสริมการค้ากับกลุ่มประเทศกำลังพัฒนาในภูมิภาคเดียวกัน (Intra-Regional Trade) มากขึ้น เร่งงการใช้

ประโยชน์จากข้อตกลงที่มีผลบังคับใช้แล้ว ตลอดจนใช้โอกาสจากการเปิดเสรีการค้าและการลงทุน รวมทั้งวางแนวทางป้องกันผลกระทบที่อาจเกิดขึ้น

-สร้างองค์ความรู้ด้านการต่างประเทศ และให้ความรู้ความเข้าใจด้านการต่างประเทศ และผลประโยชน์ที่มีต่อการพัฒนาประเทศต่อภาคส่วนต่างๆ และสาธารณชนไทย รวมทั้งดำเนินการเชิงรุกในการสร้างความเข้าใจ ความเชื่อมั่น และภาพลักษณ์ที่ดีและศักยภาพทางเศรษฐกิจและด้านอื่นๆของประเทศไทย

### ยุทธศาสตร์ที่ 3 การพัฒนาและเสริมสร้างศักยภาพทรัพยากรมนุษย์

1) การพัฒนาศักยภาพคนตลอดช่วงชีวิตให้สนับสนุนการเจริญเติบโตของประเทศ โดยพัฒนาเริ่มตั้งแต่ในครรภ์และต่อเนื่องไปตลอดช่วงชีวิต ได้แก่ (1) ช่วงการตั้งครรภ์/แรกเกิด/ปฐมวัย (2) วัยเรียน (3) วัยรุ่น/นักศึกษา (4) วัยแรงงาน และ (5) วัยผู้สูงอายุ

2) การยกระดับคุณภาพการศึกษาและการเรียนรู้ให้มีคุณภาพ เท่าเทียม และทั่วถึงโดยการปฏิรูปโครงสร้างและระบบบริหารจัดการการศึกษาในทุกกระดับ การเข้าถึงการศึกษาอย่างเท่าเทียมและทั่วถึงและการยกระดับสถาบันการศึกษาในสาขาที่มีความเชี่ยวชาญสู่ความเป็นเลิศ ปฏิรูประบบการคลัง ด้านการศึกษา เพื่อเพิ่มคุณภาพและประสิทธิภาพการจัดการศึกษา ส่งเสริมการมีส่วนร่วมจากภาคเอกชนในการจัดการศึกษา ปรับระบบการผลิตและพัฒนาครูผู้สอน พัฒนาระบบการประเมินและการรับรองคุณภาพ รวมทั้งให้มีการปฏิรูประบบการเรียนรู้

3) การสร้างเสริมให้คนมีสุขภาวะที่ดี โดยมุ่งเน้นการป้องกันและควบคุมปัจจัยที่คุกคามสุขภาพ การพัฒนาสภาพแวดล้อมที่เอื้อต่อสุขภาพ การส่งเสริมรูปแบบการดำเนินชีวิตที่สนับสนุนการมีสุขภาพกายและจิตที่ดี สร้างและเผยแพร่ความรู้ด้านสุขภาพเพื่อนำไปสู่การปรับเปลี่ยนพฤติกรรมสุขภาพ พัฒนารูปแบบการกีฬาเพื่อสุขภาพที่เหมาะสมกับแต่ละช่วงวัย

4) การสร้างความอยู่ดีมีสุขของครอบครัวไทย เสริมสร้างศักยภาพและบทบาทหน้าที่ของสถาบันครอบครัวในการบ่มเพาะ วางรากฐานการพัฒนาจิตใจให้เข้มแข็ง มีคุณธรรม จริยธรรม ความเชื่อศรัทธา สุจริต จิตสำนึกสาธารณะ ควบคู่ไปกับการสร้างค่านิยมหลักของไทยให้สมาชิกในครอบครัว สร้างความอบอุ่นและมั่นคงให้สมาชิกในครอบครัว

### ยุทธศาสตร์ที่ 4 การสร้างโอกาสและความเสมอภาคทางสังคม

1) การสร้างความมั่นคงและการลดความเหลื่อมล้ำทางด้านเศรษฐกิจและสังคม โดยสร้างความมั่นคงทางด้านรายได้และการออม กระจายทรัพยากรให้ทั่วถึงเป็นธรรมทั้งในด้านบริการสาธารณะขั้นพื้นฐาน ฐานทรัพยากรต่างๆ โดยเฉพาะในกลุ่มผู้มีรายได้น้อยและกลุ่มด้อยโอกาส ความเป็นธรรมในการเข้าถึงกระบวนการยุติธรรม

2) การพัฒนาระบบบริการและระบบบริหารจัดการสุขภาพ บูรณาการระบบหลักประกันสุขภาพภาครัฐ 3 กองทุน เพื่อให้เกิดความเป็นเอกภาพในการบริหารจัดการ และลดความเหลื่อมล้ำในระบบหลักประกันสุขภาพ การส่งเสริมการอภิบาลระบบสุขภาพในลักษณะเครือข่าย รวมทั้งการพัฒนารูปแบบการกีฬาเพื่อสุขภาพ

3) การสร้างสภาพแวดล้อมและนวัตกรรมที่เอื้อต่อการดำรงชีวิตในสังคมสูงวัย โดยเตรียมการด้านโครงการสร้างพื้นฐานและสิ่งแวดล้อมที่เอื้อต่อผู้สูงอายุและผู้ด้อยโอกาส

4) การสร้างความเข้มแข็งของสถาบันทางสังคมและทุนทางวัฒนธรรมและความเข้มแข็งของชุมชน โดยการฟื้นฟูบทบาทสถาบันศาสนา การธำรงรักษาวัฒนธรรมและขนบธรรมเนียมประเพณีเพื่อเป็นฐานรากที่เข้มแข็งในสังคม ตลอดจนการเสริมสร้างความเข้มแข็งของชุมชนเพื่อให้ชุมชนสามารถจัดการตนเองได้อย่างยั่งยืน

5) พัฒนาการสื่อสารมวลชนให้เป็นกลไกในการสนับสนุนการพัฒนา ส่งเสริมจรรยาบรรณของสื่อมวลชน มีการปรับปรุงระบบตรวจสอบสื่อ มีการกำหนดบทลงโทษ และพัฒนาภาคประชาชนให้มีความรู้เท่าทันสื่อโดยเฉพาะสื่อออนไลน์

#### ยุทธศาสตร์ที่ 5 การสร้างการเติบโตบนคุณภาพชีวิตที่เป็นมิตรต่อสิ่งแวดล้อม

##### 1) จัดระบบอนุรักษ์ ฟื้นฟูและป้องกันการทำลายทรัพยากรธรรมชาติ

- ปกป้องรักษาและฟื้นฟูทรัพยากรป่าไม้ ดำเนินการปราบปรามและป้องกันการบุกรุกทำลายป่าอย่างเข้มงวด

- ส่งเสริมการปลูกป่าเศรษฐกิจ บริหารจัดการการใช้ประโยชน์ที่ดินในพื้นที่ป่าไม้บนพื้นฐานให้คนและชุมชนสามารถอยู่กับป่าได้ และส่งเสริมแนวทางประเมินมูลค่าการให้บริการของระบบนิเวศ และการสร้างรายได้จากการอนุรักษ์

- วางระบบป้องกันการกัดเซาะชายฝั่ง

- เสริมสร้างความเข้มแข็งและความร่วมมือในภูมิภาคอาเซียนด้านการจัดการทรัพยากรธรรมชาติและสิ่งแวดล้อมอย่างยั่งยืน

##### 2) วางระบบบริหารจัดการน้ำให้มีประสิทธิภาพ

- เน้นการปรับปรุงระบบการบริหารจัดการอุทกภัยอย่างบูรณาการ ให้มีแหล่งกักเก็บน้ำต้นทุนและแหล่งชะลอน้ำที่เพียงพอ เพิ่มขีดความสามารถในการเก็บกักน้ำและเพิ่มประสิทธิภาพการระบายน้ำและการผันน้ำ และการพัฒนาลังข้อมูลระบบพยากรณ์ และการเตือนภัย และแผนงานเผชิญเหตุเฉพาะพื้นที่ ตลอดจนการปรับปรุงองค์กรและกฎหมาย รวมทั้งการสร้างการมีส่วนร่วมในการบริหารจัดการน้ำ

- พัฒนาและใช้พลังงานที่เป็นมิตรกับสิ่งแวดล้อม

- ลดการปล่อยก๊าซเรือนกระจก

- เพิ่มประสิทธิภาพการใช้พลังงาน ส่งเสริมการผลิตพลังงานสะอาด

- กำหนดกฎระเบียบ และสร้างกลไกให้ทุกภาคส่วนใช้พลังงานอย่างมีประสิทธิภาพ

- สร้างความรู้ความเข้าใจให้กับประชาชนเกี่ยวกับการพัฒนาและการประหยัดพลังงาน

อย่างถูกต้องและต่อเนื่อง

##### 3) พัฒนาเมืองอุตสาหกรรมเชิงนิเวศและเมืองที่เป็นมิตรกับสิ่งแวดล้อม

-พัฒนาพื้นที่อุตสาหกรรมหนาแน่นให้เป็นเมืองที่เป็นเมืองอุตสาหกรรมนิเวศต้นแบบ และบรรจุให้เป็นแผนพัฒนาของจังหวัดและพื้นที่

-สนับสนุนและผลักดันให้โรงงานปฏิบัติสู่อุตสาหกรรมสีเขียว และปรับกฎระเบียบให้เอื้อต่อการพัฒนา

-เพิ่มศักยภาพเมืองด้านสิ่งแวดล้อมอย่างมีส่วนร่วม โดยเฉพาะในการเพิ่มประสิทธิภาพการจัดการของเสีย

-เพิ่มพื้นที่สีเขียวเพื่อเป็นแหล่งดูดซับมลพิษและเก็บกักคาร์บอน

-พัฒนาพื้นที่เพื่อเชื่อมโยงโอกาสจากอาเซียน ในการพัฒนาเมืองที่เป็นมิตรกับสิ่งแวดล้อมอย่างสมดุลและยั่งยืน

#### 4) การร่วมลดปัญหาโลกร้อนและปรับตัวให้พร้อมรับการเปลี่ยนแปลงสภาพภูมิอากาศ

-ลดการก่อก๊าซเรือนกระจก

-เพิ่มขีดความสามารถในการปรับตัวต่อการเปลี่ยนแปลงสภาพภูมิอากาศ

-ส่งเสริมการผลิตและบริโภคที่เป็นมิตรกับสิ่งแวดล้อม

-ป้องกัน ฝ่าระวางและเตือนภัยพิบัติทางธรรมชาติ ส่งเสริมการทำแผนบริหารความต่อเนื่องของธุรกิจ

#### 5) ใช้เครื่องมือทางเศรษฐศาสตร์และนโยบายการคลังเพื่อสิ่งแวดล้อม

-จัดให้มีภาษีและค่าธรรมเนียมสำหรับผลิตภัณฑ์ที่ก่อให้เกิดผลกระทบต่อสิ่งแวดล้อมและค่าธรรมเนียมการจัดการมลพิษ การวางเงินประกันความเสี่ยงหรือความเสียหายต่อสิ่งแวดล้อม

-ปรับปรุงโครงสร้างภาษีเพื่อส่งเสริมการประหยัดพลังงาน การใช้พลังงานทางเลือก และอนุรักษ์สิ่งแวดล้อม

-ส่งเสริมการจัดซื้อจัดจ้างที่เป็นมิตรกับสิ่งแวดล้อม รวมทั้งการปรับปรุงโครงสร้างองค์กร กลไก กระบวนการยุติธรรม และกฎหมายในการบริหารจัดการทรัพยากร ธรรมชาติและสิ่งแวดล้อมให้ทันสมัยและมีประสิทธิภาพ เน้นหลักการกระจายอำนาจให้กับท้องถิ่นและการมีส่วนร่วมของประชาชน

#### ยุทธศาสตร์ที่ 6 การปรับสมดุลและการพัฒนาระบบการบริหารจัดการภาครัฐ

##### 1) การปรับปรุงการบริหารจัดการรายได้และรายจ่ายของภาครัฐ

-ปฏิรูประบบภาษีทั้งระบบ เพื่อเพิ่มรายได้ของภาครัฐและเป็นเครื่องมือในการเพิ่มขีดความสามารถในการแข่งขันและลดความเหลื่อมล้ำ

-ปฏิรูประบบการใช้จ่ายงบประมาณให้เกิดประสิทธิภาพและประสิทธิผล จัดให้มีกฎหมายที่เป็นกรอบในการบริหารการเงินการคลังภาครัฐ มีการจัดทำงบประมาณระยะปานกลางและระยะยาว เพื่อสนับสนุนการขับเคลื่อนนโยบายตามยุทธศาสตร์ชาติและแผนพัฒนาประเทศ

-มุ่งเน้นการจัดทำงบประมาณโดยยึดพื้นที่และประเด็นวาระการพัฒนาเป็นตัวตั้งและให้ประชาชนเข้ามามีส่วนร่วมในกระบวนการจัดทำงบประมาณได้มากขึ้น

##### 2) ปรับปรุงบทบาท ภารกิจ และโครงสร้างของหน่วยงานภาครัฐ

- ทบทวนบทบาทภารกิจของหน่วยงานภาครัฐให้มีความเหมาะสม ถ่ายโอนงานให้ภาคส่วนอื่น เพิ่มประสิทธิภาพในการปฏิบัติราชการและสร้างความโปร่งใสในการปฏิบัติราชการ

- พัฒนาให้หน่วยงานภาครัฐเป็นองค์กรแห่งการเรียนรู้ เปิดโอกาสให้ประชาชนเข้ามามีส่วนร่วมในการดำเนินงานของหน่วยงานภาครัฐ ตอบสนองความต้องการของประชาชนตามหลักการบริหารกิจการบ้านเมืองที่ดีเพื่อสร้างความเชื่อมั่นศรัทธาในการบริหารราชการแผ่นดิน

### 3) การวางระบบบริหารงานราชการแบบบูรณาการ

- พัฒนารูปแบบและวิธีการทำงานของภาครัฐในระดับต่างๆ ระหว่างราชการบริหารส่วนกลาง ส่วนภูมิภาค และส่วนท้องถิ่น โดยเน้นการยึดพื้นที่เป็นหลัก และปรับปรุงการจัดสรรงบประมาณให้เป็นแบบยึดพื้นที่เป็นตัวตั้ง รวมทั้งวางเงื่อนไขการจัดสรรงบประมาณให้กระทรวง/กรม ต้องสนับสนุนการขับเคลื่อนแผนพัฒนาจังหวัด/กลุ่มจังหวัดในสัดส่วนวงเงินงบประมาณที่เหมาะสม

### 4) การพัฒนาระบบบริหารจัดการกำลังคนและพัฒนาบุคลากรภาครัฐ

- วางแผนกำลังคนเชิงยุทธศาสตร์ ให้มีความเหมาะสม ไม่เป็นภาระต่องบประมาณประเทศ

- สรรหา และจงใจให้คนรุ่นใหม่ที่มีขีดสมรรถนะสูงเข้ามาสู่ระบบราชการไทย สนับสนุนให้มีการแลกเปลี่ยนบุคลากรระหว่างภาครัฐและภาคเอกชน

- เสริมสร้างระบบคุณธรรมและวางมาตรการที่เหมาะสมในการแต่งตั้ง โยกย้าย

### 5) การต่อต้านการทุจริตและประพฤติมิชอบ

- ส่งเสริมสนับสนุนให้ภาคีองค์กรภาคเอกชน ภาคประชาสังคม ชุมชนและประชาชนและเครือข่ายต่างๆ สอดส่องเฝ้าระวัง ตรวจสอบ หรือต่อต้านการทุจริตและประพฤติ มิชอบของบุคลากรภาครัฐวางมาตรการคุ้มครองพยานและผู้เกี่ยวข้อง

- พัฒนาระบบตรวจสอบสาธารณะและผู้ตรวจสอบอิสระจากภายนอก ที่ผ่านการฝึกอบรมเข้ามาดำเนินการตรวจสอบการจัดซื้อจัดจ้างของทางราชการ

### 6) การพัฒนาระบบการให้บริการประชาชนของหน่วยงานภาครัฐ

- พัฒนางานบริการของภาครัฐสู่ความเป็นเลิศ เพื่อสนองตอบความต้องการของผู้รับบริการ

- พัฒนาศูนย์กลางการให้บริการด้วยระบบ e-service และการทำ web-portal จัดทำฐานข้อมูลงานบริการที่มีประสิทธิภาพ ให้ประชาชนเข้าถึงการให้บริการของรัฐได้โดยสะดวก

- ยกระดับประสิทธิภาพการให้บริการ การบริการ online ผ่านทางเว็บไซต์ โทรศัพท์มือถือ

### 7) การปรับปรุงแก้ไข กฎหมาย และระเบียบ ข้อบังคับที่ล้าสมัย

-การปรับปรุงกฎหมาย ระเบียบ และข้อบังคับให้เอื้ออำนวยต่อการบริหารราชการแผ่นดินการประกอบธุรกิจ ข้อตกลงระหว่างประเทศและการแข่งขันระหว่างประเทศ เพิ่มศักยภาพหน่วยงานภาครัฐหน้าที่ให้ความเห็นทางกฎหมายให้สามารถปฏิบัติงาน ได้อย่างรวดเร็ว สามารถให้ความช่วยเหลือภาคเอกชนและประชาชนได้

## 2. แผนพัฒนาเศรษฐกิจและสังคมแห่งชาติ ฉบับที่ 12

### กรอบวิสัยทัศน์แผนพัฒนาเศรษฐกิจและสังคมแห่งชาติ ฉบับที่ 12

จากสถานะของประเทศและบริบทการเปลี่ยนแปลงต่างๆที่ประเทศกำลังประสบอยู่ ทำให้การกำหนดวิสัยทัศน์แผนพัฒนาฉบับที่ 12 ยังคงมีความต่อเนื่องจากวิสัยทัศน์แผนพัฒนาฉบับที่ 11 และกรอบหลักการของการวางแผนที่โน้มมาและประยุกต์ใช้หลักปรัชญาของเศรษฐกิจพอเพียง ยึดคนเป็นศูนย์กลางของการพัฒนาอย่างมีส่วนร่วม การพัฒนาที่ยึดหลักสมดุล ยั่งยืน โดยวิสัยทัศน์ของการพัฒนาในแผนพัฒนาฉบับที่ 12 ต้องให้ความสำคัญกับการกำหนดทิศทางการพัฒนาที่มุ่งสู่การเปลี่ยนผ่านประเทศไทยจากประเทศที่มีรายได้ปานกลางไปสู่ประเทศที่มีรายได้สูง มีความมั่นคง และยั่งยืน สังคมอยู่ร่วมกันอย่างมีความสุข และนำไปสู่การบรรลุวิสัยทัศน์วิสัยทัศน์ระยะยาว “มั่นคง มั่งคั่ง ยั่งยืน” ของประเทศ

### การกำหนดตำแหน่งทางยุทธศาสตร์ของประเทศ (Country Strategic Positioning)

เป็นการกำหนดตำแหน่งทางยุทธศาสตร์ของประเทศที่สอดคล้องกับยุทธศาสตร์ชาติที่ สศช. ได้จัดทำขึ้น “ประเทศไทยเป็นประเทศรายได้สูงที่มีการกระจายรายได้อย่างเป็นธรรม เป็นศูนย์กลางด้านการขนส่งและโลจิสติกส์ของภูมิภาคสู่ความเป็นชาติการค้าและบริการ (Trading and Service Nation) เป็นแหล่งผลิตสินค้าเกษตรอินทรีย์และเกษตรปลอดภัย แหล่งอุตสาหกรรมสร้างสรรค์และนวัตกรรมสูงที่เป็นมิตรต่อสิ่งแวดล้อม

### เป้าหมาย

#### 1) การหลุดพ้นจากกับดักประเทศรายได้ปานกลางสู่รายได้สูง

- 1.1) เศรษฐกิจขยายตัวเฉลี่ยไม่ต่ำกว่าร้อยละ 5.0
- 1.2) ผลิตภัณฑ์มวลรวมในประเทศต่อหัว (GDP Per Capita) และรายได้ประชาชาติต่อหัว (GNP Per Capita) ณ สิ้นแผนพัฒนาฉบับที่ 12 ในปี 2564 เพิ่มขึ้นเป็น 317,051 บาท (9,325 ดอลลาร์ สรอ.) และ 301,199 บาท (8,859 ดอลลาร์ สรอ.) ต่อคนต่อปี
- 1.3) ผลผลิตภาพการผลิตเพิ่มขึ้นไม่ต่ำกว่าเฉลี่ยร้อยละ 2.5 ต่อปี
- 1.4) การลงทุนรวมขยายตัวไม่ต่ำกว่าเฉลี่ยร้อยละ 8.0 (การลงทุนขยายตัวของการลงทุนภาครัฐไม่ต่ำกว่าร้อยละ 10.0 และการลงทุนของภาคเอกชนขยายตัวไม่ต่ำกว่าเฉลี่ยร้อยละ 7.5 ขณะที่ปริมาณการส่งออกขยายตัวเฉลี่ยไม่ต่ำกว่าร้อยละ 4.0 ต่อปี)

## 2) การพัฒนาศักยภาพคนให้สนับสนุนการเจริญเติบโตของประเทศและการสร้างสังคมสูงวัยอย่างมีคุณภาพ

2.1) ประชาชนทุกช่วงวัยมีความมั่นคงทางด้านเศรษฐกิจและสังคม (Socio-Economic Security) และมีคุณภาพชีวิตที่ดีขึ้น

2.2) การศึกษาและการเรียนรู้ได้รับการพัฒนาคุณภาพ

2.3) สถาบันทางสังคมมีความเข้มแข็งเป็นฐานรากที่เอื้อต่อการพัฒนาคน

### 3) การลดความเหลื่อมล้ำในสังคม

3.1) การกระจายรายได้มีความเท่าเทียมกันมากขึ้น

3.2) บริการทางสังคมมีคุณภาพและมีการกระจายอย่างทั่วถึง

### 4) การสร้างการเจริญเติบโตทางเศรษฐกิจและสังคมที่เป็นมิตรกับสิ่งแวดล้อม

4.1) รักษาความมั่นคงของฐานทรัพยากร สร้างสมดุลระหว่างการอนุรักษ์และการใช้ประโยชน์อย่างยั่งยืนและเป็นธรรม

4.2) ขับเคลื่อนประเทศสู่เศรษฐกิจและสังคมที่เป็นมิตรต่อสิ่งแวดล้อม

4.3) เพิ่มขีดความสามารถในการรับมือภัยพิบัติและการเปลี่ยนแปลงสภาพภูมิอากาศ

4.4) เพิ่มประสิทธิภาพและเสริมสร้างธรรมาภิบาลในการจัดการทรัพยากรธรรมชาติ

และสิ่งแวดล้อม

4.5) มีการบริหารจัดการน้ำให้สมดุลระหว่างการอุปสงค์และอุปทานน้ำ

### 5) การบริหารราชการแผ่นดินที่มีประสิทธิภาพ

5.1) การบริหารงานภาครัฐที่โปร่งใส เป็นธรรม มีประสิทธิภาพ และมีส่วนร่วม

5.2) จัดการทุจริตคอร์รัปชัน

5.3) มีการกระจายอำนาจที่เหมาะสม

## แนวทางการพัฒนา

### 1) การยกระดับศักยภาพการแข่งขันและการหลุดพ้นกับดักรายได้ปานกลางสู่รายได้สูง

1.1) การส่งเสริมด้านการวิจัยและพัฒนา พัฒนาสภาวะแวดล้อมของการพัฒนา วิทยาศาสตร์ เทคโนโลยี วิจัย และนวัตกรรม ทั้งด้านการลงทุนในการวิจัยและพัฒนา ด้านบุคลากรวิจัย ด้านโครงสร้างพื้นฐานและด้านการบริหารจัดการ รวมทั้งสนับสนุนและผลักดันให้ผู้ประกอบการมีบทบาทหลักด้านเทคโนโลยีและนวัตกรรม ตลอดจนผลักดันงานวิจัยและพัฒนาให้ใช้ประโยชน์อย่างแท้จริงทั้งเชิงพาณิชย์และสาธารณะโดยให้ความคุ้มครองทรัพย์สินทางปัญญา

1.2) การพัฒนาผลิตภาพแรงงาน สร้างความร่วมมือระหว่างภาครัฐและภาคเอกชนในการพัฒนากำลังคนและแรงงานให้มีทักษะความรู้และสมรรถนะที่สอดคล้องกับความต้องการของตลาดและ

รองรับการเปิดเสรีของประชาคมอาเซียน โดยยกระดับและพัฒนาสมรรถนะแรงงานไทยด้วยเทคโนโลยี เร่งรัดให้แรงงานทั้งระบบมีการเรียนรู้ขั้นพื้นฐานเพื่อสามารถแข่งขันในตลาดแรงงานได้ สนับสนุนให้แรงงานและปัจจัยการผลิตมีความยืดหยุ่นในการเคลื่อนย้ายระหว่างสาขาการผลิตและระหว่างพื้นที่การผลิต เพื่อแรงงานสามารถเคลื่อนย้ายไปสู่สาขาการผลิตที่มีผลิตภาพการผลิตสูงสุด และสนับสนุนให้ผู้ประกอบการในภาคอุตสาหกรรมและบริการจัดทำกรอบคุณวุฒิวิชาชีพและมาตรฐานฝีมือแรงงานให้เป็นมาตรฐานที่เชื่อมโยงกันเพื่อยกระดับทักษะของแรงงานไทย

1.3) การส่งเสริมผู้ประกอบการที่เข้มแข็งและพาณิชย์ดิจิทัล พัฒนาขีดความสามารถของผู้ประกอบการให้มีความยืดหยุ่น สามารถปรับตัวและดำเนินธุรกิจท่ามกลางการดำเนินนโยบายและมาตรการการกีดกันทางการค้าในรูปแบบต่างๆ เพิ่มสัดส่วนความเป็นเจ้าของของคนไทยและสนับสนุนให้มีการขยายตลาดที่มีแบรนด์สินค้าและช่องทางการตลาดที่เป็นของตนเองมากขึ้น ตลอดจนพัฒนาต่อยอดอุตสาหกรรมและบริการเพื่อเข้าสู่การเป็นศูนย์กลางการผลิต บริการ และอุตสาหกรรมดิจิทัล

1.4) การลงทุนโครงการสร้างพื้นฐาน เร่งลงทุนและพัฒนาโครงสร้างพื้นฐานด้านการคมนาคมขนส่งเพื่อเชื่อมโยงพื้นที่เศรษฐกิจในประเทศและต่างประเทศ ทั้งการพัฒนาและปรับปรุงโครงข่ายรถไฟให้เป็นโครงข่ายหลักในการเดินทางและขนส่งของประเทศ พัฒนาโครงข่ายระบบขนส่งสาธารณะและโครงข่ายทางหลวงพิเศษระหว่างเมือง ขยายขีดความสามารถของท่าอากาศยานหลักของประเทศ พัฒนาท่าเรือที่มีศักยภาพให้เป็นท่าเรืออิเล็กทรอนิกส์เต็มรูปแบบ รวมทั้งพัฒนาและปรับปรุงระบบโทรคมนาคมของประเทศ ตลอดจนสนับสนุนการพัฒนาด้านอุตสาหกรรมที่เกิดจากลงทุนด้านโครงสร้างพื้นฐาน เช่น อุตสาหกรรมซ่อมบำรุงและผลิตชิ้นส่วนอากาศยาน และอุตสาหกรรมระบบราง เป็นต้น เพื่อสร้างโอกาสทางเศรษฐกิจให้กับประเทศในการเป็นฐานการผลิตในภูมิภาคอาเซียน

1.5) การปรับโครงสร้างการผลิต ปรับโครงสร้างการผลิตภาคเกษตร โดยการปรับเปลี่ยนจากการผลิตสินค้าเกษตรขั้นปฐม เป็นสินค้าเกษตรแปรรูปที่มีมูลค่าสูงมีคุณภาพและมาตรฐานสากล สามารถสร้างความเชื่อมโยงทางด้านวัตถุดิบกับประเทศเพื่อนบ้านและลดระดับการผลิตสินค้าขั้นปฐมที่สูญเสียขีดความสามารถในการแข่งขันลงสู่ระดับที่เป็นสำหรับการสร้างความมั่นคงทางด้านอาหารและพลังงาน จัดระบบการผลิตให้สอดคล้องกับศักยภาพพื้นที่และความต้องการของตลาดตั้งแต่ต้นน้ำถึงปลายน้ำทั้งด้านกายภาพและเศรษฐกิจรวมทั้งส่งเสริมการรวมกลุ่มทางการเกษตรจากเจ้าของคนเดียวเป็นการประกอบการในลักษณะสหกรณ์ ห้างหุ้นส่วน และบริษัทเพื่อให้ระดับที่เหมาะสม ใช้กลไกตลาดในการป้องกันความเสี่ยง ตลอดจนส่งเสริมและเร่งขยายผลแนวคิดการทำเกษตรตามหลักปรัชญาของเศรษฐกิจพอเพียง และระบบเกษตรกรรมยั่งยืน

ปรับโครงสร้างการผลิตภาคบริการโดยเร่งพัฒนาระบบคมนาคมขนส่งให้เกิดความเชื่อมโยงกันเป็นโครงข่ายทั้งทางบก ทางน้ำ และทางอากาศ เร่งพัฒนาท่าเทียบเรือขนาดใหญ่เพื่อรองรับการเติบโตของการท่องเที่ยวทางทะเล ปรับปรุงแก้ไขกฎหมายที่เกี่ยวข้องกับการท่องเที่ยวให้ครอบคลุมและทันสมัย ทั้งการควบคุมกิจกรรมต่างๆ เกี่ยวกับการท่องเที่ยวและส่งเสริมการท่องเที่ยว และจัดทำกฎหมายเพื่อยกระดับมาตรฐานการท่องเที่ยวของไทยสู่สากลและรองรับการพัฒนาการท่องเที่ยวให้สามารถแข่งขันได้ในระดับ



นานาชาติรวมทั้งส่งเสริมการพัฒนาเชิงพื้นที่ในลักษณะกลุ่มคลัสเตอร์ท่องเที่ยว โดยสนับสนุนการพัฒนาด้านการท่องเที่ยว ตลอดจนส่งเสริมการสร้างเชื่อมโยงทั้งทางกายภาพ วิถีชีวิต/วัฒนธรรมท้องถิ่นและกิจกรรมการท่องเที่ยว ตลอดจนส่งเสริมการสร้างเชื่อมโยงกันเพื่อให้เกิดการพัฒนาแบบองค์รวมทั้งระบบ

พัฒนาต่อยอดอุตสาหกรรมอนาคตเพื่อเป็นแหล่งการถ่ายทอดเทคโนโลยี เชื่อมโยงการผลิตกับอุตสาหกรรมที่เป็นฐานรายได้ประเทศ และเป็นกลไกการขับเคลื่อนเศรษฐกิจไทยให้เข้าสู่การเป็นศูนย์กลางการผลิตและบริการทั้งในระดับอนุภูมิภาคและในภูมิภาคอาเซียน

พัฒนาโครงสร้างพื้นฐานที่สนับสนุนการขยายตัวด้านการค้าการลงทุน เช่น โลจิสติกส์ และพลังงานรวมทั้งปัจจัยสนับสนุนการลงทุนอื่นๆ เช่น ลดอุปสรรคการเคลื่อนย้ายเงินทุนระหว่างประเทศ เป็นต้น ส่งเสริมการนำเทคโนโลยีและนวัตกรรมมาประยุกต์ใช้ทั้งภาคการผลิต การตลาด การบริหารจัดการการเงิน และโลจิสติกส์เชื่อมโยงเศรษฐกิจดิจิทัล ในการอำนวยความสะดวกทางการค้าการลงทุนด้วยระบบอิเล็กทรอนิกส์ และสนับสนุนการลงทุนเพื่อสร้างเศรษฐกิจและสังคมแห่งปัญญาและการเรียนรู้ มุ่งเน้นการพัฒนาธุรกิจเชิงสร้างสรรค์ การลงทุนที่ใช้เทคโนโลยีขั้นสูงและเป็นมิตรกับสิ่งแวดล้อม การประหยัดพลังงาน และการใช้พลังงานทดแทน การลงทุนด้านการวิจัยและพัฒนาเชิงพาณิชย์ การจัดตั้งสำนักงานใหญ่ข้ามประเทศ บริษัทการค้าระหว่างประเทศ รวมทั้งการให้ความสำคัญเรื่องความรับผิดชอบต่อสังคม และการตอบแทนสู่สังคมขององค์กร และกิจการเพื่อสังคม

## 2) การพัฒนาศักยภาพคนตามช่วงวัยและการปฏิรูประบบเพื่อสร้างสังคมสูงวัยอย่างมีคุณภาพ

2.1 การพัฒนาศักยภาพคนในทุกช่วงวัยให้สนับสนุนการเจริญเติบโตของประเทศ โดยช่วงวัยเด็กตั้งแต่แรกเกิดให้มีพัฒนาการที่สมวัยในทุกด้าน วัยเรียน วัยรุ่นให้มีทักษะการเรียนรู้ ทักษะชีวิต สามารถอยู่ร่วมกับผู้อื่นภายใต้บริบทสังคมที่เป็นพหุวัฒนธรรม วัยแรงงานให้มีทักษะการเรียนรู้ ทักษะชีวิต สามารถอยู่สร้าง ผลผลิตภาพเพิ่มให้กับประเทศ วัยผู้สูงอายุให้มีการทำงานที่เหมาะสมตามศักยภาพและประสบการณ์ มีรายได้ในการดำรงชีวิต มรการส่งเสริมและฟื้นฟูสุขภาพเพื่อป้องกันหรือชะลอความทุพพลภาพและโรคเรื้อรังต่างๆที่จะก่อให้เกิดภาระแก่ปัจเจกบุคคล ครอบครัว และระบบบริการสุขภาพ

2.2) การยกระดับคุณภาพการศึกษาและการเรียนรู้ให้มีคุณภาพ เท่าเทียมและทั่วถึง โดย (1) ปฏิรูประบบบริหารจัดการทางการศึกษา โดยปรับระบบบริหารจัดการการศึกษาใหม่เพื่อสร้างความรับผิดชอบต่อผลลัพธ์ (Accountability) (2)ปฏิรูประบบการคลังด้านการศึกษา เพื่อเพิ่มคุณภาพและประสิทธิภาพการจัดการศึกษาโดยการจัดสรรงบประมาณตรงสู่ผู้เรียน ส่งเสริมการมีส่วนร่วมจากภาคเอกชนในการจัดการศึกษา (3)พัฒนาคุณภาพครูทั้งระบบ ตั้งแต่กระบวนการผลิต และ(4)ปฏิรูประบบการเรียนรู้ โดยมุ่งจัดการเรียนรู้เพื่อสร้างสมรรถนะกำลังคนทั้งระบบการศึกษาตั้งแต่ระดับปฐมศึกษาจนถึงการเรียนรู้ตลอดชีวิต พัฒนาสื่อเพื่อการเรียนรู้ ปรับหลักสูตรและผลิตกำลังคนให้สอดคล้องกับการเปลี่ยนแปลงและความต้องการของตลาด การวิจัยและการใช้เทคโนโลยีและสื่อเพื่อการเรียนรู้

2.3) การพัฒนาด้านสุขภาพ โดยส่งเสริมการพัฒนาเทคโนโลยีและนวัตกรรมทางการแพทย์เพื่อรองรับการเป็นสังคมผู้สูงอายุทั้งในด้านผลิตภัณฑ์สุขภาพและที่อยู่อาศัยสำหรับผู้สูงอายุ ยกเว้นการบริหารจัดการระบบสุขภาพเพื่อลดความเหลื่อมล้ำและสร้างความยั่งยืนในระยะยาว โดยพัฒนาระบบข้อมูลสารสนเทศเพื่อการบริหารทรัพยากรด้านสาธารณสุข บูรณาการระบบหลักประกันสุขภาพภาครัฐให้เกิดความเป็นเอกภาพในการบริหารจัดการและการใช้ทรัพยากร และส่งเสริมการอภิบาลระบบสุขภาพในรูปแบบเครือข่ายที่มีการใช้ทรัพยากรร่วมกัน พัฒนาศักยภาพของประเทศไทยสู่การเป็นศูนย์กลางสุขภาพนานาชาติทั้งในด้านศูนย์กลางบริการสุขภาพ(Medical Service Hub) ศูนย์กลางบริการเพื่อสุขภาพ (Wellness Hub) ศูนย์กลางยาและผลิตภัณฑ์เพื่อสุขภาพ(Product Hub) ศูนย์กลางบริการวิชาการและงานวิจัย (Academic Hub) เพื่อนำรายได้กลับมาใช้ยกระดับคุณภาพบริการสาธารณสุขภายในประเทศ รวมทั้งส่งเสริมการให้ความสำคัญกับมิติสุขภาพในทุกนโยบายสาธารณะ (Health All Policies) เพื่อให้การขับเคลื่อนนโยบายของทุกภาคส่วนตระหนักถึงผลกระทบของนโยบายสาธารณะที่มีต่อสุขภาพของประชาชน

2.4) การสร้างสภาพแวดล้อมและนวัตกรรมที่เอื้อต่อการดำรงชีพในสังคมสูงวัย โดยการปรับปรุงสภาพแวดล้อมและความจำเป็นทางกายภาพให้เหมาะกับวัย และการพัฒนาระบบการดูแลผู้สูงอายุในรูปแบบที่หลากหลายทั้งในด้านการจัดบริการสุขภาพและสวัสดิการสังคมอย่างบูรณาการ โดยการมีส่วนร่วมของทุกภาคส่วนอย่างต่อเนื่อง รวมทั้งพัฒนาชุมชนที่มีศักยภาพและความพร้อมให้เป็นต้นแบบของการดูแลผู้สูงอายุเพื่อขยายผลไปสู่ชุมชนอื่น ตลอดจนการพัฒนานวัตกรรมในการใช้ชีวิตประจำวันสำหรับผู้สูงอายุ

### 3) การลดความเหลื่อมล้ำทางสังคม

3.1) การยกระดับรายได้และสร้างโอกาสในการประกอบอาชีพ มุ่งเน้นการเพิ่มผลิตภาพแรงงานโดยสนับสนุนให้แรงงานมีโอกาสเข้าถึงการเรียนรู้และพัฒนาทักษะฝีมือแรงงานอย่างมีมาตรฐาน ปรับโครงสร้างค่าจ้างแรงงานให้ชัดเจนและสะท้อนทักษะฝีมือแรงงานอย่างแท้จริง เร่งผลักดันให้การใช้ระบบมาตรฐานคุณวุฒิวิชาชีพและมาตรฐานฝีมือแรงงานในทางปฏิบัติอย่างเป็นรูปธรรม นอกจากนี้ เพิ่มผลิตภาพทางการผลิตของเกษตรกรรายย่อย โดยสนับสนุนการวิจัยและพัฒนา และการผลิตทางเกษตรที่สอดคล้องกับพื้นที่ สร้างหลักประกันรายได้แทนการอุดหนุนด้านราคาสินค้าเกษตร ลดต้นทุนทางเกษตรโดยสนับสนุนปัจจัยการผลิต

3.2) การจัดบริการทางสังคมให้ทุกคนตามสิทธิขั้นพื้นฐาน และเน้นการสร้างภูมิคุ้มกันระดับปัจเจก โดย (1) พัฒนาระบบบริการสาธารณสุขให้มีคุณภาพและมีช่องทางการเข้าถึงอย่างหลากหลาย โดยเฉพาะระบบบริการสาธารณสุขและการศึกษาขั้นพื้นฐาน สวัสดิการสังคม และกระบวนการยุติธรรม (2) สนับสนุนการจัดทำที่อยู่อาศัยของผู้มีรายได้น้อยและการเข้าถึงระบบสาธารณสุขภาค พัฒนาโครงการที่อยู่อาศัยแก้ปัญหาชุมชนแออัดในเมืองดำเนินการร่วมกับภาคธุรกิจเอกชน และ (3) การจัดรูปแบบสวัสดิการพื้นฐานที่จำเป็นและเหมาะสมตามกลุ่มเป้าหมาย (Customized Welfare) ที่คำนึงถึงฐานะทางเศรษฐกิจและสังคมที่แตกต่างกัน โดยมีแนวทางการรับภาระค่าใช้จ่ายร่วมกัน (Cost Sharing)

3.3) การสร้างความเสมอภาคในการเข้าถึงทรัพยากร โดยปฏิรูปที่ดินเพื่อการเกษตร สนับสนุนให้เกษตรกรรายย่อยที่ไร้ที่ดินทำกินและยากจนได้มีที่ดินเป็นของตนเองหรือมีสิทธิทำกินในที่ดิน ปฏิรูป ระบบการบริหารจัดการน้ำอย่างเป็นระบบและเข้าถึงพื้นที่เป้าหมายได้อย่างแท้จริงด้วยการผลักดัน พรบ. ทรัพยากรน้ำ พ.ศ.....และบูรณาการแผนงานและงบประมาณร่วมกันของหน่วยงาน และสร้างกระบวนการการ มีส่วนร่วม รวมทั้งปรับโครงสร้างภาษีที่เป็นธรรม เช่น ภาษีที่ดินและสิ่งปลูกสร้าง ภาษีมรดก และภาษี สิ่งแวดล้อม เป็นต้น

3.4) การเข้าถึงกระบวนการยุติธรรมอย่างเสมอภาค การคุ้มครองสิทธิขั้นพื้นฐานและ การเข้าถึงกระบวนการยุติธรรมอย่างเท่าเทียมโดยการเสริมศักยภาพและความเข้มแข็งด้านกฎหมายให้แก่ ประชาชน รวมทั้งการปรับปรุงและบังคับใช้กฎหมายเพื่อลดปัญหาความเหลื่อมล้ำ เช่น กฎหมายป่าชุมชน กฎหมายภาษีมรดก กฎหมายที่ดิน เป็นต้น

#### 4) การรับรองการเชื่อมโยงภูมิภาคและความเป็นเมือง

4.1) การลงทุนด้านโครงสร้างพื้นฐานและสิ่งอำนวยความสะดวกของเมือง เตรียม ความพร้อมรองรับความเป็นเมือง ทั้งด้านบริหารจัดการด้านผังเมือง ด้านสาธารณสุขโรค สาธารณูปการ ระบบคมนาคมขนส่ง ระบบบริหารจัดการสิ่งแวดล้อม ระบบการศึกษาและระบบสาธารณสุขที่ได้มาตรฐาน มี คุณภาพและเพียงพอต่อความต้องการของคนในเมือง รวมทั้งเสริมสร้างความสามารถในการบริหารจัดการเมือง ตามระดับการพัฒนา

4.2) การพัฒนาด้านการขนส่งและโลจิสติกส์เชื่อมโยงกับเพื่อนบ้าน ส่งเสริมและ เร่งรัดการพัฒนาระบบการบริหารจัดการโลจิสติกส์ของประเทศเพื่อเพิ่มความสามารถในการแข่งขันของประเทศ ทั้งด้านการค้า การลงทุน และการบริการ โดยคำนึงถึงการเป็นมิตรต่อสิ่งแวดล้อม (Green Logistics) สนับสนุน ให้เกิดความร่วมมือในห่วงโซ่อุปทาน และปรับปรุงกฎหมาย กฎ ระเบียบ รวมทั้งปรับลดกระบวนการด้านอำนวยความสะดวกทางการค้า ขนส่ง และโลจิสติกส์ให้มีความสะดวกและมีประสิทธิภาพต่อภาคธุรกิจอย่างแท้จริง

4.4) การส่งเสริมการลงทุน การค้าชายแดน และการจัดตั้งเขตพัฒนาเศรษฐกิจพิเศษ ให้มีความสำคัญกับนโยบายส่งเสริมการลงทุนและการค้าชายแดนเพื่อดึงดูดให้นักลงทุนในภูมิภาคเข้ามาลงทุนใน ไทยและประเทศเพื่อนบ้าน รวมทั้งส่งเสริมการจัดตั้งเขตพัฒนาเศรษฐกิจพิเศษในพื้นที่ชายแดนโดยให้ ความสำคัญกับการลงทุนโครงสร้างพื้นฐาน การส่งเสริมการลงทุนและสิทธิประโยชน์ การบริหารจัดการแรงงานต่าง ด้ว และการให้บริการจุดเดียวเบ็ดเสร็จ เพื่อช่วยอำนวยความสะดวกด้านการค้าชายแดนและการผ่านแดน ระหว่างไทยกับประเทศในภูมิภาคมากขึ้น

#### 5) การสร้างความเจริญเติบโตทางเศรษฐกิจและสังคม อย่างเป็นมิตรกับสิ่งแวดล้อม

5.1) การรักษาทุนทางธรรมชาติเพื่อการเติบโตสีเขียว ใช้ประโยชน์จากทุนธรรมชาติ โดยคำนึงถึงขีดจำกัดและศักยภาพในการฟื้นตัว ปกป้องรักษาทรัพยากรป่าไม้ โดยสนธิกำลังของทุกภาคส่วน นำระบบสารสนเทศมาใช้เพื่อการบริหารจัดการ บังคับใช้กฎหมายอย่างมีประสิทธิภาพและเป็นธรรม เพิ่มพื้นที่ ป่าไม้โดยส่งเสริมการปลูกไม้มีค่าทางเศรษฐกิจระยะยาว อนุรักษ์และใช้ประโยชน์ความหลากหลายทางชีวภาพ

อย่างยั่งยืนและแบ่งปันผลประโยชน์อย่างเป็นธรรม รวมทั้งผลักดันแนวทางการประเมินมูลค่าของระบบนิเวศ และการสร้างรายได้จากการอนุรักษ์ จัดสรรที่ดินให้แก่ผู้ยากไร้ กระจายการถือครองที่ดิน จัดทำฐานข้อมูลที่ดิน เพื่อการบริหารจัดการอย่างเป็นระบบ การจัดเก็บภาษีที่ดินในอัตราก้าวหน้า กำหนดเพดานการถือครองที่ดินที่เหมาะสม และกำหนดมาตรการป้องกันการถือครองที่ดินของคนต่างชาติ บริหารจัดการน้ำเพื่อให้เกิดความยั่งยืน บูรณาการระหว่างหน่วยงานอย่างเป็นระบบ สร้างศูนย์ข้อมูลทรัพยากรน้ำ จัดตั้งองค์กรบริหารจัดการน้ำในระดับพื้นที่ เช่นคณะกรรมการลุ่มน้ำ และองค์กรผู้ใช้น้ำ คุ้มครองทรัพยากรทางทะเลและชายฝั่ง ลดความขัดแย้งเชิงนโยบายระหว่างการพัฒนาโครงสร้างพื้นฐาน การท่องเที่ยว การประมง

5.2) การส่งเสริมการบริโภคที่เป็นมิตรกับสิ่งแวดล้อม สร้างระบบหมุนเวียนวัสดุที่ใช้แล้ว ที่มีประสิทธิภาพขับเคลื่อนสู่ Zero Waste Society ผ่านมาตรการต่างๆ เช่น การปฏิรูประบบภาษีและค่าธรรมเนียมเพื่อสิ่งแวดล้อม การศึกษาเพื่อสิ่งแวดล้อม มาตรฐานและฉลากสินค้า เป็นต้น

5.3) การส่งเสริมการผลิต การลงทุน และการสร้างงานสีเขียว เพื่อยกระดับประเทศสู่เศรษฐกิจและสังคมที่เป็นมิตรกับสิ่งแวดล้อม พัฒนาคัลส์เตอร์อุตสาหกรรมสีเขียว ส่งเสริมผู้ประกอบการให้สามารถปรับระบบห่วงโซ่อุปทานหรือห่วงโซ่คุณค่าที่เป็นมิตรกับสิ่งแวดล้อม (Green Supply Chain/Green Value Chain) ส่งเสริมการทำการเกษตรกรรมยั่งยืน รวมทั้งส่งเสริมภาคบริการที่มีผลกระทบต่อสิ่งแวดล้อมน้อย เพื่อให้ประเทศไทยมีศักยภาพให้มีความก้าวหน้ามากขึ้นในการขับเคลื่อนเศรษฐกิจ

5.4) การจัดการมลพิษและรักษาคุณภาพสิ่งแวดล้อม ด้วยการเร่งการควบคุมมลพิษทั้งทางอากาศ ขยะ น้ำเสีย และของเสียอันตราย ที่เกิดจากการผลิตและบริโภค เพื่อสร้างคุณภาพสิ่งแวดล้อมที่ดีให้กับประชาชน เร่งรัดแก้ไขปัญหามลพิษเป็นลำดับแรก โดยส่งเสริมให้เกิดกลไกการคัดแยกขยะเพื่อนำกลับมาใช้ใหม่ให้มากที่สุด เร่งกำจัดขยะมูลฝอยตกค้างสะสมในสถานที่กำจัดในพื้นที่วิกฤต สร้างรูปแบบการจัดการที่ยั่งยืนโดยให้ความรู้แก่ประชาชนและการบังคับใช้กฎหมาย

5.5) การพัฒนาความร่วมมือด้านสิ่งแวดล้อมระหว่างประเทศ ผลักดันการจัดทำแผนแม่บทการบริหารจัดการทรัพยากรธรรมชาติและสิ่งแวดล้อมของอาเซียน หาแนวทางความร่วมมือกับอาเซียนและอนุภูมิภาคลุ่มน้ำโขงในประเด็นการขนส่งข้ามพรมแดน การเคลื่อนย้ายแรงงาน การบริหารจัดการพลังงาน และการบริหารจัดการทรัพยากรธรรมชาติ

5.6) การเพิ่มขีดความสามารถในการปรับตัวเพื่อรองรับการเปลี่ยนแปลงสภาพภูมิอากาศและการบริหารจัดการเพื่อลดความเสี่ยงด้านภัยพิบัติ เพิ่มขีดความสามารถในการรับมือและปรับตัวต่อการเปลี่ยนแปลงสภาพภูมิอากาศ เพิ่มศักยภาพในการลดการปล่อยก๊าซเรือนกระจกให้กับทุกภาคส่วน ส่งเสริมการวิจัยและพัฒนาทางวิทยาศาสตร์ เทคโนโลยี และนวัตกรรมเพื่อลดผลกระทบและปรับตัวต่อการเปลี่ยนแปลงสภาพภูมิอากาศ พัฒนาระบบฐานข้อมูลและระบบการเตือนภัย ตลอดจนส่งเสริมความร่วมมือระหว่างประเทศด้านการเปลี่ยนแปลงสภาพภูมิอากาศและภัยพิบัติทางธรรมชาติ ให้ความสำคัญกับการป้องกันน้ำท่วม วางแผนป้องกันเมืองและพื้นที่ชายฝั่ง พัฒนาเมืองที่สามารถปรับตัวและยืดหยุ่นต่อการเปลี่ยนแปลงสภาพภูมิอากาศ (Climate Resilience City) การให้บริการของระบบนิเวศ ส่งเสริมการลงทุนของภาคเอกชนใน

การรับมือภัยพิบัติโดยสร้างแนวป้องกันตามธรรมชาติ และการจัดทำแผนธุรกิจต่อเนื่อง รวมทั้งการพัฒนา ระบบการจัดการภัยพิบัติให้มีประสิทธิภาพพร้อมรองรับแนวโน้มการเกิดภัยพิบัติที่รุนแรงในอนาคต

#### 6.) การบริหารราชการแผ่นดินที่มีประสิทธิภาพ

6.1) การสร้างความโปร่งใส ในทุกขั้นตอนของการปฏิบัติราชการ โดยให้มีช่องทางให้ทุกภาคส่วนสามารถเข้าถึง เข้าตรวจสอบข้อมูลของภาคราชการและร้องเรียนได้ เช่น ข้อมูลการประกวดราคา จัดซื้อ จัดจ้าง โครงการของทางราชการ ข้อมูลการประมูลโครงการ ผู้ชนะการประมูลและราคาปิดประมูล ข้อมูลความก้าวหน้า ตามกระบวนการยุติธรรม เช่น คดีที่ไม่ดำเนินการตามหลักธรรมาภิบาล คดีทุจริตคอร์รัปชัน และคดีที่ประชาชนให้ความสนใจในแต่ละยุคสมัย ฯลฯ

6.2) การพัฒนาบุคลากรภาครัฐ ให้มีความเป็นมืออาชีพและเพียงพอต่อการขับเคลื่อนภารกิจภาครัฐร่วมกับภาคเอกชนและภาคประชาสังคมที่เปลี่ยนแปลงไป เพื่อให้ระบบราชการเล็กกระทัดรัดแต่มีความคล่องตัวและมีประสิทธิภาพสูง

6.3) การสร้างรูปแบบการพัฒนา อปท. ให้เหมาะสม สามารถรับมือการเปลี่ยนแปลงทางด้านเศรษฐกิจ สังคมและสิ่งแวดล้อม รวมทั้งเป็นแกนหลักในการประสานเครือข่ายและเชื่อมโยงภาคส่วนต่างๆในระดับพื้นที่ได้อย่างมีประสิทธิภาพ

6.4) การสร้างระบบตรวจสอบ ติดตามและประเมินผลที่มีประสิทธิภาพ สร้างผลงานที่มีคุณภาพรวดเร็วและน่าเชื่อถือ สามารถเป็นเครื่องมือให้กับคณะรัฐมนตรีประกอบการตัดสินใจในเชิงนโยบายได้ โดยเฉพาะอย่างยิ่งการติดตาม ประเมินผลโครงการใหญ่ๆ ที่มีการใช้จ่ายงบประมาณเป็นจำนวนมาก และเป็นโครงการที่มีผลกระทบในวงกว้าง

#### ยุทธศาสตร์การพัฒนาประเทศตามแผนพัฒนาเศรษฐกิจและสังคมแห่งชาติ ฉบับที่ 12

ยุทธศาสตร์ที่ 1 การเสริมสร้างและพัฒนาศักยภาพทุนมนุษย์

ยุทธศาสตร์ที่ 2 การสร้างความเป็นธรรมและลดความเหลื่อมล้ำ

ยุทธศาสตร์ที่ 3 การสร้างความเข้มแข็งทางเศรษฐกิจและแข่งขันได้อย่างยั่งยืน

ยุทธศาสตร์ที่ 4 การเติบโตที่เป็นมิตรกับสิ่งแวดล้อมเพื่อพัฒนาอย่างยั่งยืน

ยุทธศาสตร์ที่ 5 การเสริมสร้างความมั่นคงแห่งชาติเพื่อการพัฒนาประเทศสู่ความมั่งคั่ง  
ยั่งยืน

ยุทธศาสตร์ที่ 6 การบริหารจัดการในภาครัฐ การป้องกันการทุจริตประพฤติมิชอบ  
และธรรมาภิบาลในสังคมไทย

ยุทธศาสตร์ที่ 7 การพัฒนาโครงสร้างพื้นฐานและระบบโลจิสติกส์

ยุทธศาสตร์ที่ 8 การพัฒนาวิทยาศาสตร์ เทคโนโลยี วิจัยและนวัตกรรม

ยุทธศาสตร์ที่ 9 การพัฒนาภาค เมือง และพื้นที่เศรษฐกิจ

ยุทธศาสตร์ที่ 10 ความร่วมมือระหว่างประเทศเพื่อการพัฒนา

### 3.แผนพัฒนาภาค/แผนพัฒนามูลุ่่มจังหวัด/แผนพัฒนาจังหวัด

#### 3.1 แผนพัฒนาภาคตะวันออกเฉียงเหนือ ในช่วงแผนพัฒนาเศรษฐกิจและสังคมแห่งชาติ ฉบับที่ 12 (พ.ศ.2560-2665)

แผนพัฒนาภาคตะวันออกเฉียงเหนือเป็นแผนการพัฒนาเชิงพื้นที่ที่จัดทำขึ้นโดยคณะกรรมการบูรณาการนโยบายพัฒนาภาค (ก.บ.ภ.) ซึ่งเป็นแผนที่กำหนดเป้าหมายและทิศทางการดำเนินงานของแต่ละภูมิภาคในประเทศ ซึ่งในส่วนของภาคตะวันออกเฉียงเหนือนั้น ได้มีการกำหนดเป้าหมาย “การพัฒนาอีสานสู่มิติใหม่ให้เป็นศูนย์กลางเศรษฐกิจของอนุภูมิภาค ลุ่มแม่น้ำโขง” ผ่านแนวทางการขับเคลื่อนสำคัญ 6 ด้าน ดังนี้

3.1.1 บริหารจัดการน้ำให้เพียงพอต่อการพัฒนาเศรษฐกิจและคุณภาพชีวิตอย่างยั่งยืน : พัฒนาแหล่งน้ำ เพิ่มปริมาณการกักเก็บ ผันน้ำระหว่างลุ่มน้ำ พัฒนาระบบส่งและกระจายน้ำ และบริหารจัดการน้ำแบบบูรณาการ

3.1.2 แก้ไขปัญหาความยากจนและพัฒนาคุณภาพชีวิตผู้มีรายได้น้อยเพื่อลดความเหลื่อมล้ำทางสังคม : พัฒนาอาชีพและรายได้ของคนรายได้น้อย พัฒนาคุณภาพชีวิตและจัดสวัสดิการ พัฒนาความรู้ ทักษะ อาชีพ พัฒนาระบบการป้องกันและควบคุมโรค พัฒนาโภชนาการแม่และเด็ก และการอำนวยความสะดวกยุติธรรมลดความเหลื่อมล้ำ

3.1.3 สร้างความเข้มแข็งของรากฐานเศรษฐกิจภายในควบคู่กับการแก้ปัญหาทรัพยากรธรรมชาติและสิ่งแวดล้อม : พัฒนาอาชีพและรายได้ของเกษตรกรรายย่อย พัฒนาพื้นที่ทุ่งกุลาร้องไห้ให้เป็นแหล่งผลิตข้าวหอมมะลิ ส่งเสริมการปรับเปลี่ยนไปสู่สินค้าเกษตรชนิดใหม่ พัฒนาเศรษฐกิจชีวภาพ สนับสนุนธุรกิจ SMEs Startup พัฒนาผลิตภัณฑ์ผ้าเพื่อก้าวสู่การเป็นศูนย์กลางแฟชั่นในระดับภูมิภาค พัฒนาเมืองศูนย์กลางจังหวัด พื้นฟูทรัพยากรป่าไม้และรักษาความหลากหลายทางชีวภาพ และสนับสนุนการศึกษาวิจัย

3.1.4 พัฒนาการท่องเที่ยวเชิงบูรณาการ : พัฒนาและส่งเสริมการท่องเที่ยวเชิงประเพณีวัฒนธรรม ส่งเสริมการท่องเที่ยววิถีชีวิตลุ่มน้ำโขง พัฒนาและส่งเสริมการท่องเที่ยวยุคก่อนประวัติศาสตร์ พัฒนาและส่งเสริมการท่องเที่ยวธรรมชาติและพัฒนาแหล่งท่องเที่ยวและสิ่งอำนวยความสะดวกให้ได้มาตรฐาน

3.1.5 ใช้โอกาสจากการพัฒนาโครงข่ายคมนาคมขนส่งที่เชื่อมโยงพื้นที่เศรษฐกิจหลักภาคกลางและพื้นที่เขตพัฒนาพิเศษภาคตะวันออก (EEC) เพื่อพัฒนาเมือง และพื้นที่เศรษฐกิจใหม่ๆ ของภาค: เร่งพัฒนาโครงสร้างพื้นฐานขนาดใหญ่ที่เชื่อมโยงภาคกับพื้นที่เศรษฐกิจหลักภาคและพื้นที่เขตพัฒนาพิเศษภาคตะวันออก (EEC) พัฒนาโครงข่ายระบบการคมนาคมขนส่งให้สมบูรณ์ พัฒนาพื้นที่รอบสถานีขนส่งระบบรางในเมืองที่มีศักยภาพ และพัฒนาอุตสาหกรรมต่อเนื่องจากการพัฒนาระบบคมนาคม

3.1.6 พัฒนาความร่วมมือและใช้ประโยชน์จากข้อตกลงกับประเทศเพื่อนบ้านในการสร้างความเข้มแข็งทางเศรษฐกิจตามแนวชายแดนและแนวระเบียงเศรษฐกิจ : พัฒนาโครงสร้างพื้นฐานบริเวณ

ด้านบุคลากร พัฒนาโครงสร้างพื้นฐานเชื่อมโยงชายแดน และเร่งรัดการดำเนินงานโครงการและมาตรการสำคัญในเขตเศรษฐกิจพิเศษ

### 3.2 ยุทธศาสตร์การพัฒนากลุ่มจังหวัดภาคตะวันออกเฉียงเหนือตอนบน 2(พ.ศ.2561-2565)

กลุ่มจังหวัดภาคตะวันออกเฉียงเหนือตอนบน 2 ได้รับการปรับเปลี่ยนประเด็นการพัฒนา เพื่อให้มีความสอดคล้องกับการพัฒนากลุ่มจังหวัดฯ ให้มากที่สุด ซึ่งในแผนพัฒนากลุ่มจังหวัดฯ (พ.ศ.2561-2565) ฉบับทบทวนประจำปีงบประมาณ พ.ศ.2565 ได้มีการทบทวนประเด็นการพัฒนา 4 ประเด็นพัฒนา ดังต่อไปนี้

- 1.การส่งเสริม พัฒนาการผลิตและสร้างมูลค่าเพิ่มทางการเกษตรและครัวอาหารปลอดภัย
- 2.การพัฒนาการท่องเที่ยว 3 ธรรม (ธรรมะ ธรรมชาติ วัฒนธรรม) เชื่อมโยงประเทศเพื่อนบ้าน
- 3.การพัฒนาขีดความสามารถด้านการค้า การลงทุนและโลจิสติกส์ให้กับภาคธุรกิจในพื้นที่
- 4.การพัฒนาสังคม สิ่งแวดล้อม และความมั่นคง

ประเด็นการพัฒนาที่ 1: การส่งเสริมพัฒนาการผลิตการสร้างมูลค่าเพิ่มทางการเกษตรและครัวอาหารปลอดภัย

- วัตถุประสงค์ :
- 1) ภาคการเกษตรของกลุ่มจังหวัดมีการเติบโตสูงขึ้น
  - 2) มีการพัฒนาผลิตภาพและคุณภาพสินค้าเกษตรเพิ่มขึ้น
  - 3) ผลผลิตการเกษตรได้รับการแปรรูปเพื่อเพิ่มมูลค่าให้สอดคล้องกับตลาด

ตัวชี้วัด	หน่วยนับ	ค่าเป้าหมาย				
		ปี 2561	ปี 2562	ปี 2563	ปี 2564	ปี 2565
1)ร้อยละที่เพิ่มขึ้นของผลิตภัณฑ์มวลรวมกลุ่มจังหวัดฯภาคการเกษตรที่เพิ่มขึ้นจากปีที่ผ่านมา	ร้อยละ	3	3	4	4	4
2)จำนวนผลิตภัณฑ์เกษตรแปรรูปด้วยเทคโนโลยีและนวัตกรรมเพิ่มขึ้น	ผลิตภัณฑ์	10	10	10	10	10
3)ร้อยละที่เพิ่มขึ้นของจำนวนเกษตรกรที่ผลิตสินค้าเกษตรปลอดภัย	ร้อยละ	5	7	9	10	10

แนวทางการพัฒนา: ส่งเสริมการพัฒนาการผลิต การสร้างมูลค่าเพิ่มทางการเกษตร

- กลยุทธ์จาก TOWS :
- 1) พัฒนาแบรนด์สินค้าเกษตร สินค้าท้องถิ่นของพื้นที่ [S7/O7/O8/O10]
  - 2) พัฒนาประสิทธิภาพการผลิต และสร้างมูลค่าเพิ่มทางการเกษตร [W1/W2/O7]
  - 3) ส่งเสริมการปลูกและการแปรรูปพืชพลังงานในพื้นที่ [W1/W2/O5]

ประเด็นการพัฒนาที่ 2: การพัฒนาการท่องเที่ยว 3 ธรรม (ธรรมะ ธรรมชาติ วัฒนธรรม) เชื่อมโยงประเทศเพื่อนบ้าน

- วัตถุประสงค์ : 1) การท่องเที่ยวของกลุ่มจังหวัด เป็นที่ยอมรับมากขึ้น  
2) การท่องเที่ยวของกลุ่มจังหวัดเติบโตขึ้น

ตัวชี้วัด	หน่วยนับ	ค่าเป้าหมาย				
		ปี 2561	ปี 2562	ปี 2563	ปี 2564	ปี 2565
1. ร้อยละที่เพิ่มขึ้นของจำนวนนักท่องเที่ยว	ร้อยละ	5	5	5	5	5
2. ร้อยละที่เพิ่มขึ้นของรายได้จากการท่องเที่ยว	ร้อยละ	5	5	5	5	5
3. จำนวนแหล่งท่องเที่ยวเส้นทางคมนาคมได้รับการพัฒนาอย่างน้อยจังหวัดละ 1 แห่ง	ร้อยละ	-	-	-	-	5
4. บุคลากรด้านการท่องเที่ยวได้รับการพัฒนาอย่างน้อย 1,500 คน						5

แนวทางการพัฒนา : 1) พัฒนาแหล่งท่องเที่ยว เส้นทางคมนาคม และสิ่งอำนวยความสะดวกด้านการท่องเที่ยวให้ได้มาตรฐาน

- 2) พัฒนาเรื่องราวและเส้นทางท่องเที่ยวที่เชื่อมโยงกับประเทศเพื่อนบ้าน
- 3) พัฒนาศักยภาพด้านการท่องเที่ยวและบริการแก่ผู้ประกอบการและบุคลากรด้านการท่องเที่ยว

- 4) พัฒนาสินค้าที่ระลึก และ OTOP ที่มีคุณภาพเชื่อมโยงกับการท่องเที่ยว
- 5) ประชาสัมพันธ์แหล่งท่องเที่ยว 3 ธรรม ของกลุ่มจังหวัด

กลยุทธ์จาก TOWS: 1) ส่งเสริมการท่องเที่ยวเชิงประวัติศาสตร์และวัฒนธรรมเชื่อมโยงประเทศเพื่อนบ้าน [S1/O2/O3]

- 2) ปรับปรุงเส้นทางคมนาคมรองรับการท่องเที่ยว[S1/T2]

ประเด็นการพัฒนาที่ 3: การพัฒนาขีดความสามารถด้านการค้า การลงทุนและโลจิสติกส์ให้กับภาคธุรกิจในพื้นที่

- วัตถุประสงค์: 1) ภาคการค้าและการลงทุนมีการขยายตัวเพิ่มสูงขึ้น  
2) ผู้ประกอบการและแรงงานได้รับการเพิ่มขีดความสามารถด้านการผลิต

การค้า การลงทุน

- 3) สิ่งอำนวยความสะดวกทางการค้าการลงทุนได้รับการปรับปรุง/พัฒนา
- 4) สินค้าและบริการได้รับการเพิ่มมูลค่าโดยใช้นวัตกรรม



ประเด็นการพัฒนาที่ 4 : การพัฒนาสังคม สิ่งแวดล้อม และความมั่นคง

- วัตถุประสงค์:
- 1) ลดความเหลื่อมล้ำในสังคมของกลุ่มจังหวัด
  - 2) ประชาชนมีการเข้าถึง และมีการศึกษาที่ดีขึ้น
  - 3) ประชาชนในกลุ่มจังหวัดมีความมั่นคงปลอดภัยในชีวิตและทรัพย์สิน
  - 4) ประชาชนมีการดูแลเรื่องธรรมชาติและสิ่งแวดล้อมมากขึ้น

ตัวชี้วัด	หน่วยนับ	ค่าเป้าหมาย				
		ปี 2561	ปี 2562	ปี 2563	ปี 2564	ปี 2565
1. ร้อยละที่ลดลงของสัดส่วนหนี้ต่อรายได้	ร้อยละ				5	5
2. สัดส่วนพื้นที่ป่าไม้เพิ่มสูงขึ้น	ร้อยละ			3	3	3
3. ร้อยละที่ลดลงของจำนวนครั้งและจำนวนผู้เสียชีวิตในเส้นทางเชื่อมโยงกลุ่มจังหวัด	ร้อยละ				5	5
4. ร้อยละของเครือข่ายด้านสังคมในการดูแลกลุ่มผู้ประสบปัญหาทางสังคมได้รับการพัฒนาศักยภาพ	ร้อยละ					5

แนวทางการพัฒนา: 1) ส่งเสริมพัฒนาคุณภาพชีวิต ด้านการศึกษา ด้านสาธารณสุข ด้านคุณธรรม จริยธรรม และลดความเหลื่อมล้ำทางสังคมให้กับประชาชนในพื้นที่

2) ส่งเสริมเครือข่ายให้เข้ามามีส่วนร่วมในการรักษาทรัพยากรธรรมชาติและสิ่งแวดล้อมให้มั่นคง

3) ส่งเสริมเครือข่ายด้านสังคมในการดูแลกลุ่มผู้ประสบปัญหาทางสังคมให้มั่นคง มั่งคั่ง ยั่งยืน

กลยุทธ์จาก TOWS : 1) สร้างความร่วมมือกับสถาบันการศึกษาในการพัฒนาพื้นเมืองและชุมชนสู่การเป็นเมืองที่น่าอยู่อย่างยั่งยืน

2) ส่งเสริมความสัมพันธ์ด้านการพัฒนา กับเพื่อนบ้านผ่านกลไกสถาบันการศึกษา

3) ลดปัญหาความเหลื่อมล้ำทางด้านสังคมตามแนวทางการเสริมสร้างความเข้มแข็งหมู่บ้านชุมชนที่น่าอยู่เป็นมิตรกับสิ่งแวดล้อม

4) เสริมสร้างความเข้มแข็งให้หมู่บ้านชุมชน

5) พัฒนาระบบการป้องกันและบรรเทาปัญหาอุบสรรคในพื้นที่

6) เสริมสร้างเครือข่ายและองค์ความรู้ความเข้าใจให้แก่หมู่บ้านชุมชนมีความเข้มแข็ง

### 3.3 ยุทธศาสตร์การพัฒนาจังหวัดสกลนคร

#### 3.3.1 เป้าหมายการพัฒนาจังหวัดสกลนคร

“เป็นแหล่งเกษตรปลอดภัย ก้าวไกลการค้า การลงทุน พัฒนาการท่องเที่ยวสู่นุภูมิภาคกลุ่มน้ำแม่น้ำโขง”

#### 3.3.2 ตัวชี้วัดความสำเร็จตามเป้าหมายการพัฒนาจังหวัดสกลนคร

เป้าหมายรวม

“เพิ่มมูลค่าผลิตภัณฑ์มวลรวม และรายได้ของประชาชน”

ตัวชี้วัดรวม

- 1) มูลค่าผลิตภัณฑ์มวลรวม จังหวัดสกลนคร (GPP) เพิ่มขึ้นร้อยละ 5 จากปีที่ผ่านมา
- 2) รายได้ต่อหัวต่อปีของประชากรเพิ่มขึ้นร้อยละ 5 จากปีที่ผ่านมา

#### 3.3.3 ประเด็นการพัฒนาของจังหวัดสกลนคร

ประเด็นการพัฒนาที่	ประเด็นการพัฒนา
1	การพัฒนาการเกษตรและอุตสาหกรรมเกษตรตามหลักปรัชญาเศรษฐกิจพอเพียง
2	การพัฒนาการค้า การลงทุน และการท่องเที่ยว
3	การพัฒนาทรัพยากรมนุษย์เพื่อส่งเสริมคุณภาพชีวิตที่ดี
4	การพัฒนาทรัพยากรธรรมชาติและสิ่งแวดล้อมแบบบูรณาการอย่างสมดุลและยั่งยืน
5	การบริหารกิจการบ้านเมืองที่ดีตามหลักธรรมาภิบาลและความมั่นคง

#### 3.3.4 วัตถุประสงค์

- 1) เพื่อพัฒนาการเกษตรและอุตสาหกรรมเกษตรให้ได้มาตรฐานโดยนวัตกรรมสู่ความมั่นคงและยั่งยืน
- 2) เพื่อพัฒนาจังหวัดสกลนครเป็นมหานครแห่งทุกสาขา
- 3) เพื่อพัฒนาผลิตภัณฑ์ชุมชนในจังหวัดให้มีคุณภาพมาตรฐานและสอดคล้องกับความต้องการของตลาด
- 4) เพื่อให้การพัฒนาการท่องเที่ยว 3 ธรรม (ธรรมะ ธรรมชาติ และวัฒนธรรมประเพณี) ของจังหวัดสกลนคร เป็นที่ยอมรับอย่างแพร่หลาย
- 5) เพื่อให้ประชาชนมีคุณภาพชีวิตที่ดีและดำรงชีวิตตามปรัชญาเศรษฐกิจพอเพียง
- 6) เพื่อให้การบริหารการจัดการทรัพยากรธรรมชาติและสิ่งแวดล้อมอย่างบูรณาการมีประสิทธิภาพและสามารถตอบสนองต่อการพัฒนาที่ยั่งยืน
- 7) เพื่อให้การบริหารงานของจังหวัดสกลนครเป็นไปตามหลักธรรมาภิบาลและความมั่นคงสามารถอำนวยความสะดวกให้แก่ประชาชน ให้ได้รับความพึงพอใจในการรับบริการของจังหวัด

#### 4 ยุทธศาสตร์การพัฒนาขององค์กรปกครองส่วนท้องถิ่นในเขตจังหวัดสกลนคร วิสัยทัศน์

“สกลนครนำอยู่ มุ่งสู่นวัตกรรม รองรับ AEC ส่งเสริมเศรษฐกิจพอเพียง”  
พันธกิจ

1. จัดให้มีและบำรุงรักษาโครงสร้างพื้นฐานทางบก ทางน้ำ และไฟฟ้า
2. ส่งเสริมและพัฒนาคุณภาพชีวิตและพัฒนาการศึกษาของประชาชน
3. ส่งเสริมและเสริมสร้างการจัดระเบียบชุมชน สังคมและความสงบเรียบร้อย
4. ส่งเสริมและเสริมสร้างการค้า การลงทุน พาณิชยกรรม เกษตรกรรม
5. ส่งเสริมและสนับสนุนการท่องเที่ยว ประเพณี ศิลปะ วัฒนธรรมและภูมิปัญญาท้องถิ่น
6. ส่งเสริมและเสริมสร้างการบริหารจัดการทรัพยากรธรรมชาติและสิ่งแวดล้อม
7. พัฒนาท้องถิ่นร่วมกับองค์กรปกครองส่วนท้องถิ่น ภาครัฐ ภาคเอกชนและหน่วยงานอื่น
8. เสริมสร้างความรู้รักสามัคคีและเสริมสร้างความมั่นคงของชาติ

เป้าหมายการพัฒนา (เป้าประสงค์)

1. ประชาชนได้รับบริการสาธารณะด้านโครงสร้างพื้นฐาน อุบโภคและบริโภคอย่างทั่วถึง
2. ประชาชนมีคุณภาพชีวิตที่ดีขึ้น
3. ชุมชนและสังคมมีความสงบเรียบร้อย
4. การค้า การลงทุน พาณิชยกรรม และเกษตรกรรมได้รับการส่งเสริมอย่างเป็นระบบ
5. ส่งเสริมการท่องเที่ยว เผยแพร่ประเพณี และอนุรักษ์ศิลปวัฒนธรรมอย่างทั่วถึง
6. ทรัพยากรธรรมชาติและสิ่งแวดล้อมได้รับการอนุรักษ์และฟื้นฟูอย่างยั่งยืน ครอบคลุมทุกพื้นที่
7. ประชาชนได้รับบริการสาธารณะที่ได้มาตรฐานและมีคุณภาพอย่างทั่วถึง
8. ประชาชนรู้รักสามัคคี และประเทศชาติมั่นคง

ยุทธศาสตร์และกลยุทธ์ ประกอบด้วย 5 ยุทธศาสตร์ และ 20 กลยุทธ์ ดังนี้

ยุทธศาสตร์ที่ 1 การพัฒนาการเกษตรและอุตสาหกรรมเกษตรตามหลักปรัชญาเศรษฐกิจพอเพียง

กลยุทธ์ที่ 1 พัฒนาระบบการผลิตสินค้าเกษตรให้ปลอดภัยและได้มาตรฐาน

กลยุทธ์ที่ 2 พัฒนาเกษตรกรและองค์กรให้มีความเข้มแข็ง

กลยุทธ์ที่ 3 การพัฒนาเพิ่มมูลค่าสินค้าเพื่อสร้างความเข้มแข็งด้านการตลาดสินค้าเกษตรและ

เชื่อมโยงเครือข่าย

กลยุทธ์ที่ 4 การพัฒนาจัดหาและพัฒนาแหล่งน้ำเพื่อการเกษตร

## ยุทธศาสตร์ที่ 2 การพัฒนาการค้า การลงทุน และการท่องเที่ยว

กลยุทธ์ที่ 1 พัฒนาส่งเสริมและสืบสานวัฒนธรรม ประเพณี ภูมิปัญญาท้องถิ่นสู่เศรษฐกิจ  
สร้างสรรค์

กลยุทธ์ที่ 2 พัฒนาส่งเสริมและสนับสนุนด้านการท่องเที่ยว

กลยุทธ์ที่ 3 พัฒนาสร้างความเข้มแข็งของชุมชนและส่งเสริมอาชีพ

## ยุทธศาสตร์ที่ 3 การพัฒนาทรัพยากรมนุษย์เพื่อสร้างศักยภาพในการแข่งขัน

กลยุทธ์ที่ 1 พัฒนาส่งเสริมให้ชุมชนสามารถพึ่งพาตนเองได้

กลยุทธ์ที่ 2 พัฒนาจัดระบบการศึกษาให้ทั่วถึง

กลยุทธ์ที่ 3 พัฒนาส่งเสริมและสนับสนุนการให้บริการสุขภาพอย่างทั่วถึง

ยุทธศาสตร์ที่ 4 การพัฒนาทรัพยากรธรรมชาติและสิ่งแวดล้อม และพลังงานแบบบูรณาการอย่าง  
สมดุลและยั่งยืน

กลยุทธ์ที่ 1 ส่งเสริมสนับสนุนสร้างจิตสำนึกและความตระหนัก การจัดการ การอนุรักษ์และ  
ฟื้นฟูแหล่งทรัพยากรธรรมชาติอย่างยั่งยืน

กลยุทธ์ที่ 2 ส่งเสริมสนับสนุนการจัดการสิ่งแวดล้อมที่ดี

กลยุทธ์ที่ 3 การสาธิตและส่งเสริมด้านพลังงานและพลังงานทดแทน

## ยุทธศาสตร์ที่ 5 การบริหารกิจการบ้านเมืองที่ดีตามหลักธรรมาภิบาลและความมั่นคง

กลยุทธ์ที่ 1 พัฒนาและปรับปรุงโครงสร้างพื้นฐาน

กลยุทธ์ที่ 2 พัฒนาป้องกันและบรรเทาสาธารณภัย รักษาความสงบเรียบร้อย

กลยุทธ์ที่ 3 พัฒนาองค์กรและบุคลากร

กลยุทธ์ที่ 4 พัฒนาส่งเสริมและสนับสนุนการพัฒนาการเมืองการปกครอง

กลยุทธ์ที่ 5 กำหนดหลักสูตรการศึกษาเกี่ยวกับระบบประชาธิปไตยอันมีพระมหากษัตริย์ทรง  
เป็นประมุข ในสถานศึกษาและประชาชนทั่วไป

กลยุทธ์ที่ 6 เสริมสร้างความรู้รักสามัคคีและเสริมสร้างความมั่นคงของชาติ

## 5. ยุทธศาสตร์ของเทศบาลตำบลกุสุมาลย์

### 1) วิสัยทัศน์

“กุสุมาลย์เมืองน่าอยู่ ผู้คนมีคุณภาพ น้อมนำเศรษฐกิจพอเพียง เคียงคู่ประเพณีวัฒนธรรม นำประชาพัฒนาสู่อาเซียน”

### พันธกิจ

1. พัฒนากุสุมาลย์ให้เป็นเมืองน่าอยู่อาศัย มีระบบสาธารณสุขไปโรค สาธารณูปการ และการคมนาคมสามารถให้บริการแก่ประชาชนอย่างทั่วถึง
2. ส่งเสริมและพัฒนาเกษตรกร สถาบันเกษตรกร และเศรษฐกิจชุมชนให้สามารถพึ่งตนเองได้
3. ส่งเสริมและดำเนินการจัดระเบียบชุมชนและสังคมให้เกิดความสงบเรียบร้อย
4. ส่งเสริมและสนับสนุนการวางแผนการลงทุน พาณิชยกรรม และการท่องเที่ยว
5. ส่งเสริมและอนุรักษ์ทรัพยากรธรรมชาติและสิ่งแวดล้อมให้เหมาะสมแก่การท่องเที่ยวและพักผ่อน
6. ส่งเสริมและอนุรักษ์ศิลปะ วัฒนธรรม ศาสนา จารีตประเพณีและภูมิปัญญาท้องถิ่น

### เป้าหมายการพัฒนา

1. บ้านเมืองน่าอยู่อาศัย มีความมั่นคง ประชาชนมีระบบสาธารณสุขไปโรคทั่วถึงและเส้นทางคมนาคมสะดวกปลอดภัย
2. ประชาชนและชุมชนมีอาชีพ มีรายได้เพียงพอ มีการเก็บออมเงิน และมีคุณภาพชีวิตที่ดีขึ้น
3. ประชาชนและชุมชนมีความสงบเรียบร้อย มีความเอื้อเฟื้อต่อกัน ปราศจากภัยพิบัติต่าง ๆ และปัญหาเสพติด
4. เพื่อการวางแผนส่งเสริมการลงทุน การพาณิชยกรรม และการท่องเที่ยว
5. เพื่ออนุรักษ์ทรัพยากรธรรมชาติและสิ่งแวดล้อมให้ปราศจากมลพิษ และดำรงอยู่อย่างยั่งยืน
6. เพื่อให้ประชาชนมีส่วนร่วมในการอนุรักษ์ ศิลปะ วัฒนธรรม ศาสนา จารีตประเพณีและภูมิปัญญาท้องถิ่น

### 2) ยุทธศาสตร์

ยุทธศาสตร์ที่ 1 การพัฒนาการเกษตรและอุตสาหกรรมเกษตรตามหลักปรัชญาเศรษฐกิจพอเพียง

กลยุทธ์ที่ 1 พัฒนาระบบการผลิตสินค้าเกษตรให้ปลอดภัยและได้มาตรฐาน

กลยุทธ์ที่ 2 พัฒนาเกษตรกรและองค์กรให้มีความเข้มแข็ง

กลยุทธ์ที่ 3 การพัฒนาเพิ่มมูลค่าสินค้าเพื่อสร้างความเข้มแข็งด้านการตลาดสินค้าเกษตรและเชื่อมโยงเครือข่าย

กลยุทธ์ที่ 4 การพัฒนาจัดหาและพัฒนาแหล่งน้ำเพื่อการเกษตร

ยุทธศาสตร์ที่ 2 การพัฒนาการค้า การลงทุน และการท่องเที่ยว

กลยุทธ์ที่ 1 พัฒนาส่งเสริมและสืบสานวัฒนธรรม ประเพณี ภูมิปัญญาท้องถิ่นสู่เศรษฐกิจสร้างสรรค์

กลยุทธ์ที่ 2 พัฒนาส่งเสริมและสนับสนุนด้านการท่องเที่ยว

กลยุทธ์ที่ 3 พัฒนาสร้างความเข้มแข็งของชุมชนและส่งเสริมอาชีพ

ยุทธศาสตร์ที่ 3 การพัฒนาทรัพยากรมนุษย์เพื่อสร้างศักยภาพในการแข่งขัน

กลยุทธ์ที่ 1 พัฒนาส่งเสริมให้ชุมชนสามารถพึ่งพาตนเองได้

กลยุทธ์ที่ 2 พัฒนาจัดระบบการศึกษาให้ทั่วถึง

กลยุทธ์ที่ 3 พัฒนาส่งเสริมและสนับสนุนการให้บริการสุขภาพอย่างทั่วถึง

ยุทธศาสตร์ที่ 4 การพัฒนาทรัพยากรธรรมชาติและสิ่งแวดล้อม และพลังงานแบบบูรณาการอย่างสมดุลและยั่งยืน

กลยุทธ์ที่ 1 ส่งเสริมสนับสนุนสร้างจิตสำนึกและความตระหนัก การจัดการ การอนุรักษ์และฟื้นฟูแหล่งทรัพยากรธรรมชาติอย่างยั่งยืน

กลยุทธ์ที่ 2 ส่งเสริมสนับสนุนการจัดการสิ่งแวดล้อมที่ดี

กลยุทธ์ที่ 3 การสาธิตและส่งเสริมด้านพลังงานและพลังงานทดแทน

ยุทธศาสตร์ที่ 5 การบริหารกิจการบ้านเมืองที่ดีตามหลักธรรมาภิบาลและความมั่นคง

กลยุทธ์ที่ 1 พัฒนาและปรับปรุงโครงสร้างพื้นฐาน

กลยุทธ์ที่ 2 พัฒนาป้องกันและบรรเทาสาธารณภัย รักษาความสงบเรียบร้อย

กลยุทธ์ที่ 3 พัฒนาองค์กรและบุคลากร

กลยุทธ์ที่ 4 พัฒนาส่งเสริมและสนับสนุนการพัฒนาการเมืองการปกครอง

กลยุทธ์ที่ 5 กำหนดหลักสูตรการศึกษาเกี่ยวกับระบบประชาธิปไตยอันมีพระมหากษัตริย์ทรงเป็นประมุข ในสถานศึกษาและประชาชนทั่วไป

2.3 เป้าประสงค์ ตัวชี้วัด ค่าเป้าหมาย กลยุทธ์

2.3.1 ยุทธศาสตร์การพัฒนาการเกษตรและอุตสาหกรรมภายใต้ปรัชญาเศรษฐกิจพอเพียง

เป้าประสงค์เชิงกลยุทธ์	ตัวชี้วัด	ค่าเป้าหมาย				กลยุทธ์	
		2566	2567	2568	2569		2570
1. มีการพัฒนาการเกษตรอย่างพอเพียง และพัฒนาอุตสาหกรรมเกษตรสู่ความมั่นคงและยั่งยืน	1. ร้อยละของครัวเรือนของเกษตรกรที่ได้รับการส่งเสริมการเกษตรตามแนวปรัชญาเศรษฐกิจพอเพียง	10	10	10	10	10	ส่งเสริมการเกษตรตามปรัชญาเศรษฐกิจพอเพียง
	2. จำนวนโครงการ/กิจกรรมส่งเสริมการเกษตรตามปรัชญาเศรษฐกิจพอเพียง	3	3	3	3	3	

2.3.2 ยุทธศาสตร์การพัฒนาการค้า การลงทุน และการท่องเที่ยว

เป้าประสงค์เชิงกลยุทธ์	ตัวชี้วัด	ค่าเป้าหมาย				กลยุทธ์	
		2566	2567	2568	2569		2570
1. มีการพัฒนาผลิตภัณฑ์ในชุมชนให้มีคุณภาพ	1. ร้อยละของจำนวนผลิตภัณฑ์ที่ชุมชนได้รับการพัฒนาเพิ่มขึ้น	5	5	5	5	5	ส่งเสริม/ถ่ายทอดให้ความรู้ ในด้านการพัฒนาสินค้า และผลิตภัณฑ์
2. ภูมิพลายเป็นแหล่งท่องเที่ยวเชิงวัฒนธรรม	1. ร้อยละของนักท่องเที่ยวเพิ่มขึ้น	5	5	5	5	5	ส่งเสริมสนับสนุน การท่องเที่ยว/สนับสนุน กิจกรรมสร้างสรรค์ สืบสาน
	2. ร้อยละของรายได้จากการท่องเที่ยวเพิ่มขึ้น	10	10	10	10	10	กิจกรรมสร้างสรรค์ สืบสาน ภูมิปัญญาวัฒนธรรม ประเพณีอันดีงามของท้องถิ่น
	3. จำนวนโครงการ/กิจกรรมส่งเสริมประเพณีสำคัญ	5	5	5	5	5	



2.3.3 ยุทธศาสตร์การพัฒนาทรัพยากรมนุษย์เพื่อสร้างศักยภาพในการแข่งขัน

เป้าประสงค์เชิงกลยุทธ์	ตัวชี้วัด	ค่าเป้าหมาย				กลยุทธ์	
		2566	2567	2568	2569		2570
1. ประชาชนมีคุณภาพชีวิตที่ดีและดำรงชีวิตตามปรัชญาเศรษฐกิจพอเพียง	ร้อยละของครัวเรือนที่ผ่านเกณฑ์ จปฐ.เพิ่มขึ้นจากปีที่ผ่านมา	2	2	2	2	2	ส่งเสริมคุณภาพชีวิตของประชาชนตามปรัชญาเศรษฐกิจพอเพียง
2. มีการพัฒนาครอบครัว ชุมชน และส่งเสริมให้ชุมชนมีความเข้มแข็งพึ่งพาตนเองได้	จำนวนโครงการ/กิจกรรมส่งเสริมครอบครัว ชุมชน และสังคมเข้มแข็ง	2	2	2	2	2	ส่งเสริมสนับสนุนครอบครัว ชุมชน และสังคม ผู้ครอบครัวเข้มแข็ง และสังคมเข้มแข็ง

2.3.4 ยุทธศาสตร์การพัฒนาทรัพยากรธรรมชาติและสิ่งแวดล้อมอย่างสมดุลยั่งยืน

เป้าประสงค์เชิงกลยุทธ์	ตัวชี้วัด	ค่าเป้าหมาย				กลยุทธ์	
		2566	2567	2568	2569		2570
1. เพิ่มพื้นที่สีเขียว อนุรักษ์และฟื้นฟูป่าไม้ให้มีความอุดมสมบูรณ์	ร้อยละของพื้นที่ป่าอนุรักษ์ที่มีความอุดมสมบูรณ์	20	20	20	20	20	1. ผนวกรวมองค์กรปกครองส่วนท้องถิ่นที่มีพื้นที่ป่าอนุรักษ์ด้วยกรณีส่วนร่วมของประชาชน 2. ส่งเสริมสนับสนุนการปลูกป่าในพื้นที่ดินสาธารณะประโยชน์ของ ชุมชน และ ส.ล.ส.ท.ธ. ครอบคลุมของประชาชน
2. การรักษาความสะอาดและลดปริมาณขยะในชุมชน	ร้อยละของปริมาณขยะที่ลดลง	20	20	20	20	20	ส่งเสริมสนับสนุนในการบริหารจัดการขยะในชุมชน

2.3.5 ยุทธศาสตร์การบริหารกิจการบ้านเมืองที่ดีตามหลักธรรมาภิบาล

เป้าประสงค์เชิงกลยุทธ์	ตัวชี้วัด	ค่าเป้าหมาย				กลยุทธ์
		2566	2567	2568	2569	
1. มีการบริหารกิจการบ้านเมืองที่ดีตามหลักธรรมาภิบาลในการบริหารงาน	1. ร้อยละของจำนวนบุคลากรของเทศบาลตำบลกุสุมาลย์เข้ารับการอบรมการบริหารกิจการบ้านเมืองที่ดี	90	90	90	90	ส่งเสริมสนับสนุนให้บุคลากรสถาบันหลักของชาติและสร้างความเสมอภาคในทรัพย์สินของประชาชน
	2. จำนวนโครงการ/กิจกรรมในการเสริมสร้างความรักและหวงแหนสถาบันหลักของชาติ	5	5	5	5	5
2. มีการพัฒนาและปรับปรุงโครงสร้างพื้นฐาน	จำนวนโครงการ/กิจกรรมโครงการก่อสร้าง	7	7	7	7	ส่งเสริมสนับสนุนให้มีการพัฒนาและปรับปรุงโครงสร้างพื้นฐานอย่างเพียงพอ
3. มีการบริการประชาชนอย่างประทับใจ	1. ร้อยละของความพึงพอใจของประชาชนในการให้บริการของเทศบาลตำบลกุสุมาลย์	80	80	80	80	พัฒนาสมรรถนะบุคลากรของเทศบาลตำบลกุสุมาลย์ให้มีความสามารถสูง
	2. จำนวนโครงการ/กิจกรรมด้านการให้บริการสาธารณะ	3	3	3	3	3

## 2.7 จุดยืนทางยุทธศาสตร์ตำบลกุสุมาลย์

จุดยืนเทศบาลตำบลกุสุมาลย์

-ต้องมีเป้าหมายเพื่อตอบสนองความต้องการของประชาชนในพื้นที่

-ต้องมีการบริหารยุทธศาสตร์

-ความสอดคล้องของยุทธศาสตร์ประเทศกับท้องถิ่น

-ภารกิจขององค์กรปกครองส่วนท้องถิ่นมีจำนวนมาก

-ความสอดคล้องสิ่งที่ทำกับสิ่งที่ต้องการ

-ความต้องการของประชาชนซึ่งเป็นผู้รับบริการ

-ทรัพยากรมีอยู่อย่างจำกัด

-การวัดผลสัมฤทธิ์ของงาน

สร้างความเข้าใจกับหน่วยงานที่เกี่ยวข้อง

-สร้างความเข้าใจกับฝ่ายต่างๆ ในองค์กรปกครองส่วนท้องถิ่น

-สร้างความเข้าใจกับประชาชน ศึกษาสำรวจปัญหา และความต้องการที่แท้จริง

-แต่งตั้งคณะทำงานฝึกอบรมเสริมสร้างความรู้

ปัจจัยความสำเร็จ

-ผู้บริหารเทศบาล

-ความร่วมมือของบุคลากรในเทศบาล

-การมีส่วนร่วม ระดับการมีส่วนร่วมของประชาชน

-การประสานและสนับสนุนจากภาคีภาครัฐและเอกชน

-ระบบฐานข้อมูล

-การเผยแพร่ข้อมูลข่าวสาร

บทบาทขององค์กรปกครองส่วนท้องถิ่นและผู้ที่เกี่ยวข้อง

-ผู้บริหารท้องถิ่น

-ผู้นำให้นโยบาย ติดตามประเมินผล

-บุคลากรในองค์กรปกครองส่วนท้องถิ่น

-ร่วมเป็นคณะทำงาน ประสานงานระหว่างฝ่าย สร้างบรรยากาศการทำงานที่ดี

-ประชาชนในท้องถิ่น และผู้รับบริการอื่นๆ

-ร่วมเป็นคณะทำงาน ให้ข้อมูลและร่วมกำหนดความต้องการ

-หน่วยงานราชการ สนับสนุนข้อมูล ความรู้ทางวิชาการ

## 2.8 ความเชื่อมโยงของยุทธศาสตร์ในภาพรวม

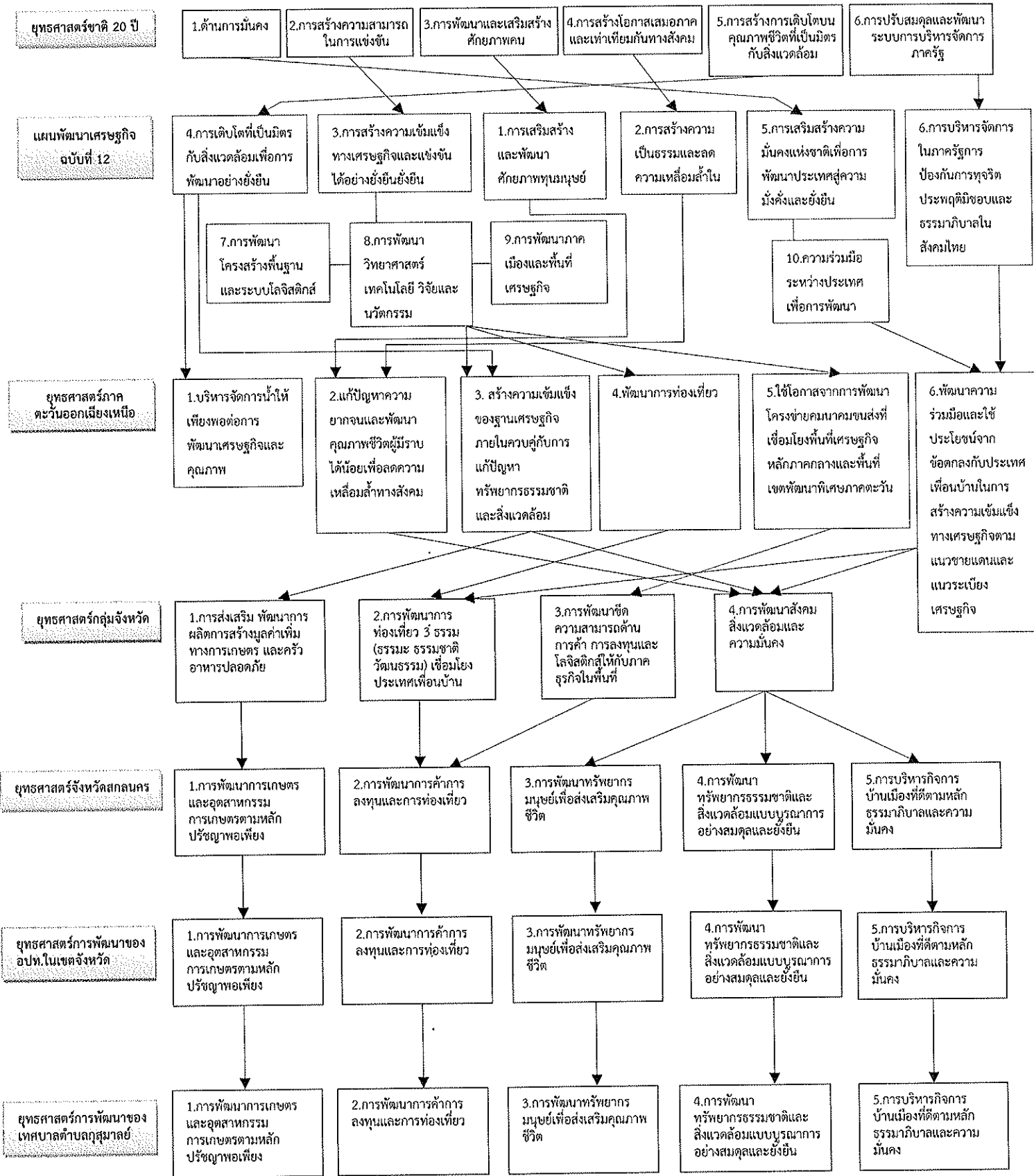

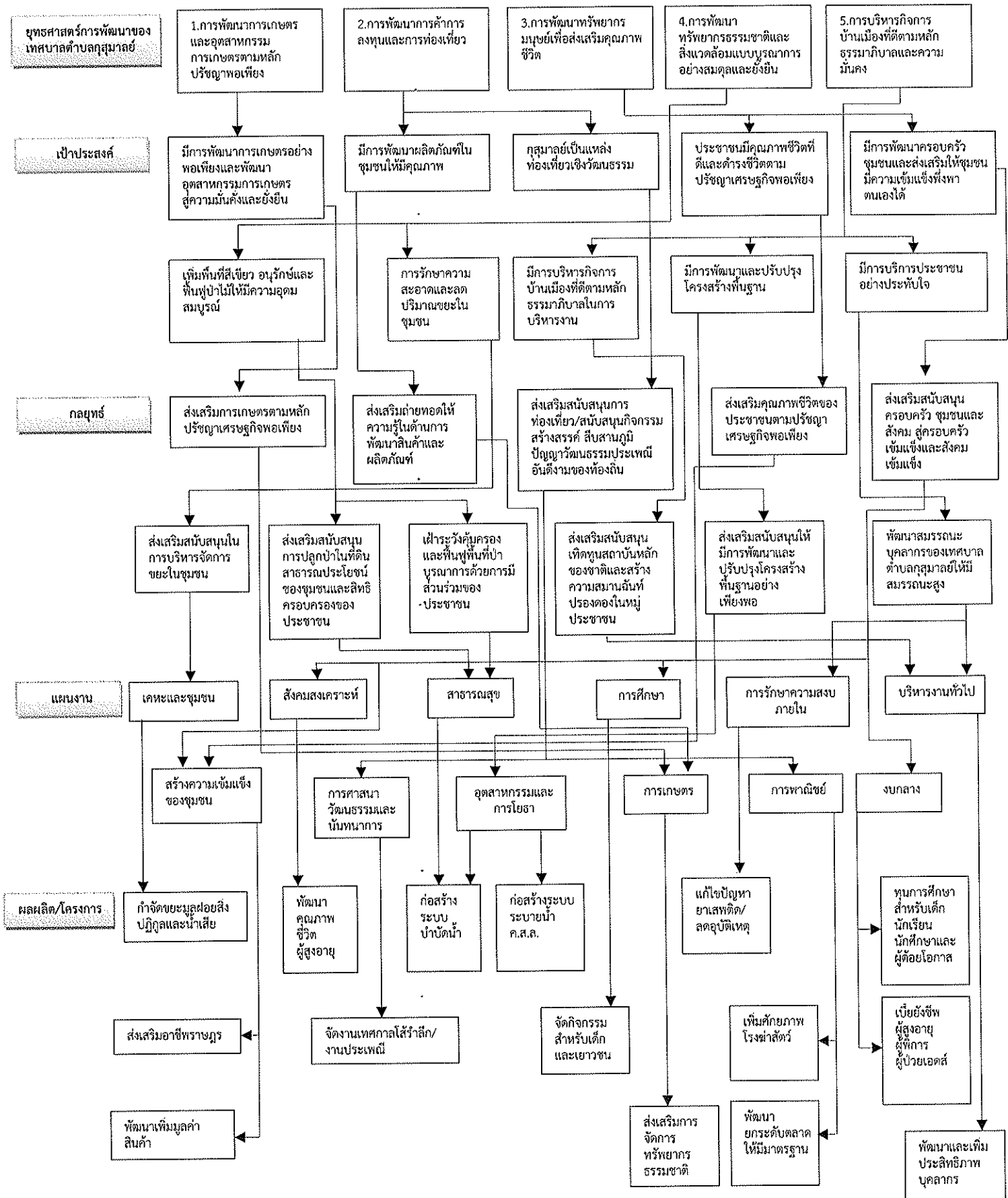

### 3. การวิเคราะห์เพื่อพัฒนาท้องถิ่น

#### 3.1 การวิเคราะห์กรอบการทำยุทธศาสตร์ของเทศบาลตำบลกุสุมาลย์

การวิเคราะห์โดยใช้ SWOT Analysis

#### จุดแข็ง (STENGTH : S)

##### 1. ด้านโครงสร้างการบริหาร

- เป็นเทศบาลที่มีพื้นที่ขนาดเล็กที่มีความพร้อมด้านการให้บริการ
- ผู้บริหารท้องถิ่นสามารถกำหนดนโยบายได้ภายใต้กรอบของกฎหมาย
- โครงสร้างส่วนราชการมีการแบ่งหน้าที่ และความรับผิดชอบอย่างชัดเจน
- ชุมชนมีส่วนร่วมในการติดตาม ตรวจสอบการบริหารงาน

##### 2 ด้านบุคลากร

- บุคลากรส่วนใหญ่มีภูมิลำเนาอยู่ในพื้นที่ ทำให้เข้าใจวัฒนธรรมและปัญหาของท้องถิ่น
- บุคลากรมีการพัฒนาตนเองโดยการประชุม ฝึกอบรมและศึกษาต่อในระดับที่สูงขึ้น

##### 3 ด้านงบประมาณ

- มีงบประมาณเพื่อใช้ในการพัฒนาท้องถิ่น
- สามารถจัดเก็บรายได้เป็นบางประเภท

##### 4 ด้านกฎหมาย/ระเบียบ

- มีระเบียบว่าด้วยการจัดทำแผนพัฒนาขององค์กรปกครองส่วนท้องถิ่นของตนเอง
- มีระเบียบว่าด้วยวิธีการงบประมาณและการพัสดุที่เป็นของตนเอง
- มีกฎหมายและระเบียบอื่นๆ ที่เกี่ยวข้องกัองค์กรปกครองส่วนท้องถิ่น

##### 5 ด้านเครื่องมือ/อุปกรณ์

- มีเครื่องมือที่ทันสมัย เหมาะสมกับงาน
- มีการนำระบบเทคโนโลยีสารสนเทศมาใช้ในการปฏิบัติงาน

##### 6 ด้านการประสานงาน/ความร่วมมือ

- ผู้บริหาร และสมาชิกสภาเทศบาลและเจ้าหน้าที่ผู้ปฏิบัติงาน เป็นผู้ประสานงานกับประชาชน

ในพื้นที่

- บุคลากรให้ความร่วมมือกับฝ่ายบริหารและฝ่ายนิติบัญญัติอย่างดี
- ชุมชนให้ความร่วมมือในกิจกรรมต่างๆ ได้ดี

##### 7 ด้านสถานที่/การคมนาคม

- สถานที่ตั้งสำนักงานมีบริเวณกว้างขวาง
- การคมนาคมสะดวก มีเส้นทางสายหลักและรถประจำทางผ่าน
- รองรับบริการเจริญเติบโต ทางด้านเศรษฐกิจ

## 8 ด้านระบบข้อมูล

- เป็นศูนย์ข้อมูลข่าวสารของเทศบาล
- มีเว็บไซต์ของเทศบาล
- มีระบบอินเทอร์เน็ต และเครือข่ายอินเทอร์เน็ตให้บริการแก่ประชาชน

## จุดอ่อน (WEAKNESS : W)

### 1 ด้านโครงสร้างการบริหารงาน

- การบริหารขาดความเป็นอิสระเท่าที่ควร เนื่องจากบางเรื่องต้องให้ส่วนกลางเป็นผู้กำหนดทำให้ประชาชนสูญเสียโอกาสในการพัฒนา

### 2 ด้านบุคลากร

- บุคลากรมีการโอน (ย้าย) บ่อย ทำให้การทำงานไม่ต่อเนื่อง
- บุคลากรไม่เพียงพอที่จะรองรับภารกิจทั้งที่เป็นอำนาจหน้าที่ที่ต้องทำและภารกิจที่ได้รับการถ่ายโอน
- บุคลากรขาดความรัก ความสามัคคี การมีส่วนร่วมเป็นน้ำหนึ่งใจเดียวกัน
- บุคลากรบางคนยังขาดการพัฒนาศักยภาพและขาดทักษะประสบการณ์ ไม่เรียนรู้งาน

### 3 ด้านงบประมาณ

- ขาดการจัดสรรงบประมาณด้านกวดพัฒนารายได้ของประชาชน
- ค่าใช้จ่ายด้านสาธารณูปโภคสูงขึ้น
- ภาษีบางประเภทไม่สามารถจัดเก็บได้เองและเทศบาลยังจัดหารายได้เองได้น้อย

### 4 ด้านเครื่องมือ/อุปกรณ์

- เครื่องมือ เครื่องใช้บางประเภทมีสภาพเก่ามาก ทำให้เสียค่าซ่อมบำรุงจำนวนมาก
- ขาดการควบคุมดูแล รักษา ทำให้สูญหายหรือมีอายุการใช้งานสั้นลง
- ขาดความรู้ด้านการดูแลเครื่องใช้สำนักงาน

### 5 ด้านการบริหารจัดการภายในองค์กร

- การเบิกจ่ายงบประมาณล่าช้า ไม่มีมาตรฐานกำหนดที่แน่นอน ทำให้เกิดปัญหาเกี่ยวกับหน่วยงานตรวจสอบ เช่น สำนักงานตรวจเงินแผ่นดิน เป็นต้น
- ขาดการประสานงานภายในองค์กร ไม่มีการปรับปรุงให้เหมาะสม
- ขั้นตอนการเสนอหนังสือมีมากเกินไป

### 6 ด้านกฎหมาย/ระเบียบ

- ขั้นตอนการปฏิบัติตามกฎหมาย/ระเบียบและหนังสือสั่งการมีมากเกินไป ทำให้เกิดความล่าช้า
- กฎหมาย/ระเบียบไม่ทันต่อเหตุการณ์
- พยายามเลี่ยงกฎหมาย/ระเบียบ



## 7 ด้านระบบข้อมูล

- ไม่มีการจัดเก็บข้อมูลอย่างเป็นระบบ
- การค้นหาข้อมูลและการรับรู้ข้อมูลข่าวสารล่าช้า
- ไม่ให้ความสำคัญกับการจัดเก็บข้อมูลที่สำคัญต่างๆ

## โอกาส (OPPORTUNITY : O)

### 1 ด้านกฎหมาย/ระเบียบ/นโยบาย

- มีกฎหมายกำหนดให้องค์กรปกครองส่วนท้องถิ่นเป็นอิสระในการกำหนดนโยบายการปกครอง การบริหารงานบุคคล การเงินและการคลัง และอำนาจหน้าที่ของตนเอง
- มีพระราชบัญญัติกำหนดแผนและขั้นตอนการกระจายอำนาจให้แก่องค์กรปกครองส่วนท้องถิ่น พ.ศ. 2542 กำหนดอย่างชัดเจนในการให้บริการอย่างชัดเจน

- นโยบายการบริหารราชการแผ่นดินของคณะรัฐมนตรี

### 2 ด้านทรัพยากรที่ใช้ในการพัฒนา

- มีงบประมาณที่ได้รับการจัดสรรจากรัฐบาลเพิ่มมากขึ้น
- มีแรงงานภาคการเกษตรพร้อมที่จะทำงานจำนวนมาก
- พื้นที่เหมาะสมสำหรับภาคการเกษตรและเลี้ยงสัตว์
- มีสถานที่ท่องเที่ยวที่สำคัญคือ ศูนย์วัฒนธรรมไท่ไ้สามารถพัฒนาให้เป็นแหล่งท่องเที่ยวที่มี

ศักยภาพ

### 3. ด้านสังคม

- ชุมชนให้ความสำคัญกับการมีส่วนร่วมในกิจกรรมของเทศบาลมากขึ้น
- กลุ่มอาชีพ กลุ่มนันทนาการ สถานศึกษา และงานด้านศาสนา ให้ความร่วมมือและขอรับการสนับสนุนงบประมาณมากขึ้น
- มีประเพณี วัฒนธรรม และภาษาพูดที่เป็นเอกลักษณ์

### 4. ด้านเทคโนโลยี

- มีการประชาสัมพันธ์ภารกิจและอำนาจหน้าที่ของเทศบาลผ่านสื่อต่างๆ อย่างต่อเนื่อง
- เทคโนโลยีการสื่อสารทันสมัยสามารถค้นหาข้อมูล และสื่อสารได้อย่างรวดเร็ว

## อุปสรรค (THREAT : T)

### 1. ด้านนโยบายของรัฐบาล

- นโยบายด้านการถ่ายโอนภารกิจ ยังขาดความต่อเนื่อง
- กฎหมาย/ระเบียบ มีมากเกินไป ไม่ทันเหตุการณ์ปัจจุบัน

## 2. ด้านทรัพยากรที่ใช้ในการพัฒนา

- งบประมาณที่รัฐจัดสรรให้มีความล่าช้า
- ประชาชนมีการอพยพแรงงานไปทำงานที่อื่น
- ขาดการส่งเสริมอาชีพและสนับสนุนปัจจัยการผลิตหลังฤดูเก็บเกี่ยว
- ขาดตลาดรองรับผลผลิต

## 3. ด้านสังคม

- ประชาชนมีความยากจน ไม่มีอาชีพ ไม่มีรายได้เพียงพอ
- ค่านิยมในการบริโภคไม่ถูกสุขลักษณะ ทำให้มีปัญหาสุขภาพ
- ไม่ปฏิบัติตามหลักศาสนา ทำให้เกิดความขัดแย้งในสังคม
- ประชาชนยังมีอคติต่อหน่วยงานของรัฐ

## 4. ด้านเทคโนโลยี

- ประชาชนยังขาดความรู้ในการใช้เทคโนโลยีสมัยใหม่ในการเข้าถึงข้อมูล
- การเชื่อมโยงเครือข่ายยังมีอยู่อย่างจำกัด

### 3.2 การประเมินสถานการณ์สภาพแวดล้อมภายนอกที่เกี่ยวข้อง

3.2.1 การเปลี่ยนแปลงทางโลกาภิวัตน์ การสื่อสารไร้พรมแดน ทำให้เกิดค่านิยมทางวัฒนธรรมตะวันตกแก่ประชาชนและเยาวชนรุ่นใหม่ในสังคมท้องถิ่น ประชาคมและเยาวชนหันมาบริโภคสินค้าฟุ่มเฟือย การรับสื่อโฆษณา สื่อสิ่งพิมพ์ ที่มอมเมาประชาชน โดยไม่มีการพิจารณาอย่างรอบคอบ ก่อให้เกิดผลกระทบทางด้านสังคม และวัฒนธรรมบริโภคนิยม เยาวชนขาดความรับผิดชอบต่อตนเอง และสังคม เช่น การก่อเหตุทะเลาะวิวาท ซึ่งส่งผลกระทบต่อวัฒนธรรมไทย วัฒนธรรมท้องถิ่น ที่ดีและมีมาแต่ดั้งเดิม

3.2.2 ภาวะการแข่งขันทางสังคมท้องถิ่น เช่น การสร้างฐานะ ความร่ำรวยให้กับครอบครัว การเอาตัวรอดเป็นอุปสรรคอย่างยิ่งต่อการพัฒนา โดยเฉพาะกิจกรรมกลุ่มอาชีพต่างๆ ขาดความรู้ ความเข้าใจ และไม่ให้ความสำคัญต่อกิจกรรมพัฒนากลุ่ม ตลอดจนขาดผู้นำที่มีความสามารถและเข้มแข็ง ในการนำพากลุ่มอาชีพ กลุ่มต่างๆ ให้เจริญก้าวหน้า

48  
ส่วนที่ 3

การนำแผนพัฒนาท้องถิ่นไปสู่การปฏิบัติ

1. ยุทธศาสตร์การพัฒนาและแผนงาน

ที่	ยุทธศาสตร์	ด้าน	แผนงาน	หน่วยงาน รับผิดชอบหลัก	หน่วยงาน สนับสนุน
1	การพัฒนาการเกษตร และอุตสาหกรรม การเกษตรตามหลัก ปรัชญาเศรษฐกิจ พอเพียง	บริการชุมชนและ สังคม	สร้างความเข้มแข็งของ ชุมชน	สำนักปลัดเทศบาล	
		การเศรษฐกิจการ ดำเนินงานอื่น	การเกษตร	กองสาธารณสุขและ สิ่งแวดล้อม	
				กองช่าง	
		บริการชุมชนและ สังคม	เคหะและชุมชน	กองสาธารณสุขและ สิ่งแวดล้อม	
2	การพัฒนาการค้า การลงทุน และ การท่องเที่ยว	บริการชุมชนและ สังคม	สร้างความเข้มแข็งของ ชุมชน	สำนักปลัดเทศบาล	
			การศาสนาวัฒนธรรม และนันทนาการ	กองการศึกษา	
			เคหะและชุมชน	กองสาธารณสุขและ สิ่งแวดล้อม	
		การเศรษฐกิจ	การพาณิชย์	กองสาธารณสุขและ สิ่งแวดล้อม	
3	การพัฒนาทรัพยากร มนุษย์เพื่อสร้างศักยภาพ ในการแข่งขัน	บริหารทั่วไป	บริหารทั่วไป	กองยุทธศาสตร์และ งบประมาณ	
		บริการชุมชนและ สังคม	การศึกษา	กองการศึกษา	
			สาธารณสุข	กองสาธารณสุขและ สิ่งแวดล้อม	
			สังคมสงเคราะห์	สำนักปลัดเทศบาล	
			เคหะและชุมชน	กองสาธารณสุขและ สิ่งแวดล้อม	
			การศาสนาวัฒนธรรม และนันทนาการ	กองการศึกษา	
		การเศรษฐกิจ	การเกษตร	กองสาธารณสุขและ สิ่งแวดล้อม	
			การพาณิชย์	กองสาธารณสุขและ สิ่งแวดล้อม	
		การดำเนินงานอื่น	งบกลาง	สำนักปลัดเทศบาล	
				กองสาธารณสุขและ สิ่งแวดล้อม	

ที่	ยุทธศาสตร์	ด้าน	แผนงาน	หน่วยงาน รับผิดชอบหลัก	หน่วยงาน สนับสนุน
4	การพัฒนา ทรัพยากรธรรมชาติและ สิ่งแวดล้อมและพลังงาน แบบบูรณาการอย่าง สมดุลและยั่งยืน	บริการชุมชนและ สังคม	สร้างความเข้มแข็งของ ชุมชน	กองสาธารณสุขและ สิ่งแวดล้อม	
		การเศรษฐกิจ	การเกษตร	กองสาธารณสุขและ สิ่งแวดล้อม	
5	การบริหารกิจการ บ้านเมืองที่ดีตามหลัก ธรรมาภิบาลและความ มั่นคง	บริหารทั่วไป	บริหารงานทั่วไป	สำนักปลัดเทศบาล	
				กองยุทธศาสตร์และ งบประมาณ	
				กองคลัง	
			การรักษาความสงบ ภายใน	งานป้องกันฯ สำนักปลัดเทศบาล	
		บริการชุมชนและ สังคม	การศึกษา	กองการศึกษา	
			สาธารณสุข	กองสาธารณสุขและ สิ่งแวดล้อม	
			สังคมสงเคราะห์	สำนักปลัดเทศบาล	
			เคหะและชุมชน	กองสาธารณสุขและ สิ่งแวดล้อม	
			การศาสนาวัฒนธรรม และนันทนาการ	กองการศึกษา	
		การเศรษฐกิจ	อุตสาหกรรมและ การโยธา	กองช่าง	

สรุปบัญชีโครงการพัฒนา

แบบ ผ.01

แผนพัฒนาท้องถิ่น (พ.ศ.2566-2570)

เทศบาลตำบลกุสุมาลย์ อำเภอกุสุมาลย์ จังหวัดสกลนคร

ยุทธศาสตร์	ปี 2566		ปี 2567		ปี 2568		ปี 2569		ปี 2570		รวม 5 ปี	
	จำนวนโครงการ	งบประมาณ (บาท)	จำนวนโครงการ	งบประมาณ (บาท)	จำนวนโครงการ	งบประมาณ (บาท)	จำนวนโครงการ	งบประมาณ (บาท)	จำนวนโครงการ	งบประมาณ (บาท)	จำนวนโครงการ	งบประมาณ (บาท)
1) ยุทธศาสตร์การพัฒนาการเกษตรและอุตสาหกรรมตามหลักปรัชญาเศรษฐกิจพอเพียง												
1.1 แผนงานสร้างความเข้มแข็งของชุมชน												
1.2 แผนงานการเกษตร	1	200,000	1	200,000	1	200,000	1	200,000	1	200,000	5	1,000,000
1.3 แผนงานเกษตรและชุมชน												
รวม	1	200,000	1	200,000	1	200,000	1	200,000	1	200,000	5	1,000,000
2) ยุทธศาสตร์การพัฒนาการค้า การลงทุน และการท่องเที่ยว												
2.1 แผนงานสร้างความเข้มแข็งของชุมชน	2	120,000	2	120,000	2	120,000	2	120,000	2	120,000	10	600,000
2.2 แผนงานศาสนาด้านวัฒนธรรมและนันทนาการ	4	580,000	4	580,000	4	580,000	4	580,000	4	580,000	20	2,900,000
2.3 แผนงานเกษตรและชุมชน	1	50,000	1	100,000					1	100,000	2	200,000
2.4 แผนงานการพาณิชย์									1	50,000	3	150,000
รวม	7	750,000	7	800,000	7	750,000	6	700,000	8	850,000	35	3,850,000

สรุปบัญชีโครงการพัฒนา

แบบ ผ.01

แผนพัฒนาท้องถิ่น (พ.ศ.2566-2570)

เทศบาลตำบลสุมาลัย อำเภอสุมาลัย จังหวัดสุราษฎร์ธานี

ยุทธศาสตร์	ปี 2566		ปี 2567		ปี 2568		ปี 2569		ปี 2570		รวม 5 ปี	
	จำนวนโครงการ	งบประมาณ (บาท)	จำนวนโครงการ	งบประมาณ (บาท)	จำนวนโครงการ	งบประมาณ (บาท)	จำนวนโครงการ	งบประมาณ (บาท)	จำนวนโครงการ	งบประมาณ (บาท)	จำนวนโครงการ	งบประมาณ (บาท)
3) ยุทธศาสตร์การพัฒนาทรัพยากรมนุษย์ เพื่อสร้างศักยภาพในการแข่งขัน												
3.1 แผนงานบริหารงานทั่วไป	1	20,000	1	20,000	1	20,000	1	20,000	1	20,000	15	100,000
3.2 แผนงานการศึกษา	21	5,298,231	21	5,298,231	21	5,298,231	21	5,298,231	21	5,298,231	105	26,491,155
3.3 แผนงานสาธารณสุข	9	385,000	9	385,000	9	385,000	9	385,000	9	385,000	45	1,925,000
3.4 แผนงานสังคมสงเคราะห์	2	70,000	2	70,000	2	70,000	2	70,000	2	70,000	10	350,000
3.5 แผนงานเกษตรและชุมชน	1	20,000	1	20,000	1	20,000	1	20,000	1	20,000	5	100,000
3.6 แผนงานการศึกษาวัฒนธรรมและนันทนาการ	5	280,000	5	280,000	5	280,000	5	280,000	5	280,000	25	1,400,000
3.7 แผนงานงบกลาง	6	5,765,615	6	5,765,615	6	5,765,615	6	5,765,615	6	5,765,615	30	28,828,075
<b>รวม</b>	<b>45</b>	<b>11,838,846</b>	<b>45</b>	<b>11,838,846</b>	<b>45</b>	<b>11,838,846</b>	<b>45</b>	<b>11,838,846</b>	<b>45</b>	<b>11,838,846</b>	<b>235</b>	<b>59,194,230</b>
4) ยุทธศาสตร์การพัฒนาทรัพยากร ชุมชนชาติและสิ่งแวดล้อมและพลังงานแบบ บูรณาการอย่างสมดุลและยั่งยืน												
4.1 แผนงานเกษตรและชุมชน	2	2,100,000	3	8,100,000	2	2,100,000	2	2,100,000	2	2,100,000	11	16,500,000
4.2 แผนงานการเกษตร	2	70,000	2	70,000	2	70,000	2	70,000	2	70,000	10	350,000
<b>รวม</b>	<b>4</b>	<b>2,170,000</b>	<b>5</b>	<b>8,170,000</b>	<b>4</b>	<b>2,170,000</b>	<b>4</b>	<b>2,170,000</b>	<b>4</b>	<b>2,170,000</b>	<b>21</b>	<b>16,850,000</b>

บัญชีสรุปโครงการพัฒนาที่นำมาจากแผนพัฒนาหมู่บ้านและแผนชุมชน  
เทศบาลตำบลกุสุมาลย์ อำเภอกุสุมาลย์ จังหวัดสกลนคร

	พ.ศ. 2566		พ.ศ. 2567		พ.ศ. 2568		พ.ศ. 2569		พ.ศ. 2570		รวม 5 ปี	
	จำนวนโครงการ	งบประมาณ	จำนวนโครงการ	งบประมาณ	จำนวนโครงการ	งบประมาณ	จำนวนโครงการ	งบประมาณ	จำนวนโครงการ	งบประมาณ	จำนวนโครงการ	งบประมาณ
โครงการพัฒนาที่นำมาจาก แผนพัฒนาหมู่บ้านและ แผนพัฒนาชุมชน	29	4,315,000	-	-	-	-	-	-	-	-	29	4,315,000
รวมทั้งสิ้น	29	4,315,000	-	-	-	-	-	-	-	-	29	4,315,000

สรุปบัญชีโครงการพัฒนา

แบบ ๒๐๐II

แผนพัฒนาท้องถิ่น (พ.ศ.2566-2570)

เทศบาลตำบลสุเมธาลัย อำเภอสุเมธาลัย จังหวัดสุราษฎร์ธานี

ยุทธศาสตร์	ปี 2566		ปี 2567		ปี 2568		ปี 2569		ปี 2570		รวม 5 ปี	
	จำนวนโครงการ	งบประมาณ (บาท)	จำนวนโครงการ	งบประมาณ (บาท)	จำนวนโครงการ	งบประมาณ (บาท)	จำนวนโครงการ	งบประมาณ (บาท)	จำนวนโครงการ	งบประมาณ (บาท)	จำนวนโครงการ	งบประมาณ (บาท)
5) ยุทธศาสตร์การบริหารกิจการบ้านเมืองที่ดี ตามหลักธรรมาภิบาลและความมั่นคง												
5.1 แผนงานบริหารงานทั่วไป	16	2,842,000	13	582,000	14	1,032,000	13	582,000	14	632,000	70	5,670,000
5.2 แผนงานการรักษาความสงบภายใน	6	355,000	6	355,000	6	355,000	6	355,000	6	355,000	30	1,775,000
5.3 แผนงานการศึกษา	2	250,000	1	50,000	1	50,000	1	50,000	1	50,000	6	450,000
5.4 แผนงานสาธารณสุข												
5.5 แผนงานสร้างความเข้มแข็งของชุมชน	2	50,000	2	50,000	2	50,000	2	50,000	2	50,000	10	250,000
5.6 แผนงานการศาสนาวัฒนธรรมและนันทนาการ	1	1,000,000									1	1,000,000
5.7 แผนงานอุตสาหกรรมและการโยธา	16	67,472,750	1	200,000	1	200,000	1	200,000	1	200,000	16	68,272,750
รวม	43	71,969,750	23	1,237,000	24	1,687,000	23	1,237,000	24	1,287,000	133	77,417,750
รวมทั้งสิ้น	100	86,928,596	81	22,245,846	81	16,645,846	79	16,145,846	82	16,345,846	429	158,311,980



บัญชีสรุปโครงการพัฒนาที่นำมาจากแผนพัฒนาหมู่บ้านและแผนชุมชน  
เทศบาลตำบลกุสุมาลย์ อำเภอกุสุมาลย์ จังหวัดสตูลนคร

แบบ ผ. 01/1

	พ.ศ. 2566		พ.ศ. 2567		พ.ศ. 2568		พ.ศ. 2569		พ.ศ. 2570		รวม 5 ปี	
	จำนวนโครงการ	งบประมาณ	จำนวนโครงการ	งบประมาณ	จำนวนโครงการ	งบประมาณ	จำนวนโครงการ	งบประมาณ	จำนวนโครงการ	งบประมาณ	จำนวนโครงการ	งบประมาณ
โครงการพัฒนาที่นำมาจาก แผนพัฒนาหมู่บ้านและ แผนพัฒนาชุมชน	29	4,315,000	-	-	-	-	-	-	-	-	29	4,315,000
รวมทั้งสิ้น	29	4,315,000	-	-	-	-	-	-	-	-	29	4,315,000

รายละเอียดโครงการพัฒนา

แผนพัฒนาท้องถิ่น (พ.ศ.2566-2570)

เทศบาลตำบลกุสุมาลย์ อำเภอกุสุมาลย์ จังหวัดสกลนคร

ยุทธศาสตร์จังหวัดที่ 1 การพัฒนาการเกษตรและอุตสาหกรรมภาคตะวันออก  
 ยุทธศาสตร์การพัฒนาขององค์กรปกครองส่วนท้องถิ่นในเขตจังหวัดสกลนครที่ 1 การพัฒนาการเกษตรและอุตสาหกรรมภาคตะวันออกเพียง  
 1. ยุทธศาสตร์ การพัฒนาการเกษตรและอุตสาหกรรมภาคตะวันออกเพียง

แผนงานการเกษตร

ที่	โครงการ	วัตถุประสงค์	เป้าหมาย (ผลผลิตของโครงการ)	งบประมาณและที่ผ่านมา					ตัวชี้วัด (KPI)	ผลลัพธ์ที่คาดว่าจะได้รับ	หน่วยงาน รับผิดชอบหลัก
				2566 (บาท)	2567 (บาท)	2568 (บาท)	2569 (บาท)	2570 (บาท)			
1	โครงการพัฒนา และฟื้นฟูแหล่งน้ำ	เพื่อบำบัดฟื้นฟู คุณภาพน้ำ	จัดโครงการ/กิจกรรม เพื่อพัฒนาแหล่งน้ำในเขต เทศบาล	200,000	200,000	200,000	200,000	200,000	-ร้อยละ 80 ครัวเรือน ประชาชน ที่ได้ใช้ ประโยชน์ จากแหล่งน้ำ	กองสาธารณสุข และสิ่งแวดล้อม	
รวม	1 โครงการ			200,000	200,000	200,000	200,000	200,000			

## รายละเอียดโครงการพัฒนา

แผนพัฒนาท้องถิ่น (พ.ศ.2566-2570)

## เทศบาลตำบลกุสุมาลย์ อำเภอกุสุมาลย์ จังหวัดสกลนคร

ยุทธศาสตร์การพัฒนาจังหวัดที่ 2 การพัฒนาการค้า การลงทุน และการท่องเที่ยว

ยุทธศาสตร์การพัฒนาขององค์กรปกครองส่วนท้องถิ่นในเขตจังหวัดสกลนครที่ 2 การพัฒนาการค้า การลงทุน และการท่องเที่ยว

2. ยุทธศาสตร์ การพัฒนาการค้า การลงทุน และการท่องเที่ยว

## แผนงานสร้างความเข้มแข็งของชุมชน

ที่	โครงการ	วัตถุประสงค์	เป้าหมาย (ผลผลิตของโครงการ)	งบประมาณและที่ผ่านมา					ตัวชี้วัด (KPI)	ผลลัพธ์ที่คาดว่าจะได้รับ	หน่วยงานรับผิดชอบหลัก
				2566 (บาท)	2567 (บาท)	2568 (บาท)	2569 (บาท)	2570 (บาท)			
1	ส่งเสริมอาชีพราษฎร	เพื่อส่งเสริมและสนับสนุนการประกอบอาชีพต่าง ๆ ของราษฎร	จัดอบรมกลุ่มอาชีพต่าง ๆ ปีละ 1 ครั้ง	100,000	100,000	100,000	100,000	100,000	ผู้เข้าร่วมโครงการ จำนวน 100 คน	ประชาชนได้รับโอกาสในการประกอบอาชีพ	สำนักปลัดเทศบาล
2	จัดทำแผนชุมชน	เพื่อจัดทำแผนชุมชนในการและพัฒนาศาสนาเป็นอยู่ประชาชน	จำนวน 1,500ครัวเรือน	20,000	20,000	20,000	20,000	20,000	-แผนชุมชนครบทุกชุมชน	ประชาชนมีคุณภาพชีวิตที่ดีขึ้น	สำนักปลัดเทศบาล
รวม	2 โครงการ			120,000	120,000	120,000	120,000	120,000			

แผนงานการศึกษา วัฒนธรรมและนันทนาการ

ที่	โครงการ	วัตถุประสงค์	เป้าหมาย (ผลผลิตของโครงการ)	งบประมาณและที่ผ่านมา					ตัวชี้วัด (KPI)	ผลลัพธ์ที่คาดว่าจะได้รับ	หน่วยงานรับผิดชอบหลัก
				2566 (บาท)	2567 (บาท)	2568 (บาท)	2569 (บาท)	2570 (บาท)			
1	จัดงานประเพณีวันลอยกระทง	เพื่ออนุรักษ์และสืบสานประเพณีอันดีงาม	จัดงานประเพณีวันลอยกระทง	80,000	80,000	80,000	80,000	80,000	ร้อยละ 90 ของราษฎรในพื้นที่เขตเทศบาลฯ	ประชาชนในชุมชนต่างๆ ได้ร่วกิจกรรมประเพณีอันดีงาม	กองการศึกษา
2	จัดงานประเพณีวันสงกรานต์	เพื่ออนุรักษ์และสืบสานประเพณีอันดีงาม	จัดงานประเพณีวันสงกรานต์	80,000	80,000	80,000	80,000	80,000	ร้อยละ 90 ของราษฎรในพื้นที่เขตเทศบาลฯ	ประชาชนในชุมชนได้ร่วมกิจกรรมประเพณีอันดีงาม	กองการศึกษา
3	จัดกิจกรรมวันสำคัญทางพุทธศาสนา อาทิ วันวิสาขบูชา วันเข้าพรรษา ฯลฯ	เพื่อจัดกิจกรรมทำบุญ ตักบาตรและสืบสานวัฒนธรรมทางพุทธศาสนา	จัดกิจกรรมในวันสำคัญทางพุทธศาสนา	20,000	20,000	20,000	20,000	20,000	ร้อยละ 90 ของราษฎรในพื้นที่เขตเทศบาลฯ	ประชาชนได้ร่วมทำกิจกรรม วันสำคัญทางพุทธศาสนาและเป็นการสืบสานพุทธศาสนาให้คงอยู่สืบไป	กองการศึกษา
4	สนับสนุนการจัดงานประเพณีเทศกาลโล้รำลึก	เพื่ออนุรักษ์วัฒนธรรม ประเพณี อันดีงามของท้องถิ่นให้คงอยู่สืบไป และส่งเสริมการท่องเที่ยว	จัดกิจกรรมงานประเพณีเทศกาลโล้รำลึก	400,000	400,000	400,000	400,000	400,000	จัดงานประจำปี 1 ครั้ง	วัฒนธรรม ประเพณีท้องถิ่นอันดีงามคงอยู่สืบไปและส่งเสริมการท่องเที่ยวเชิงอนุรักษ์	กองการศึกษา
รวม	4 โครงการ			580,000	580,000	580,000	580,000	580,000			

## แผนงานคณะและชุมชน

ที่	โครงการ	วัตถุประสงค์	เป้าหมาย (ผลผลิตของ โครงการ)	งบประมาณและที่ผ่านมา					ตัวชี้วัด (KPI)	ผลลัพธ์ที่คาดว่าจะได้รับ	หน่วยงาน รับผิดชอบหลัก
				2566 (บาท)	2567 (บาท)	2568 (บาท)	2569 (บาท)	2570 (บาท)			
1	โครงการ สวนสาธารณะเฉลิม พระเกียรติ เนื่องใน โอกาสมหามงคลพระ พระราชพิธีบรม ราชาภิเษก	เพื่อปรับปรุง สวนสาธารณะ เทศบาลตำบล กุสุมาลย์	มีสวนสาธารณะ เฉลิมพระเกียรติ เนื่องในโอกาส มหามงคลพระ พระราชพิธีบรม ราชาภิเษก	-	100,000	-	100,000	-	สวนสาธารณะ 1 แห่ง	กองสาธารณสุข และสิ่งแวดล้อม	
รวม	1 โครงการ			-	100,000	-	100,000	-			

57

## แผนงานการพาณิชย์

ที่	โครงการ	วัตถุประสงค์	เป้าหมาย (ผลผลิตของ โครงการ)	งบประมาณและที่ผ่านมา					ตัวชี้วัด (KPI)	ผลลัพธ์ที่คาดว่าจะได้รับ	หน่วยงาน รับผิดชอบหลัก
				2566 (บาท)	2567 (บาท)	2568 (บาท)	2569 (บาท)	2570 (บาท)			
1	โครงการส่งเสริมและ พัฒนาระดับตลาด ให้มีมาตรฐานสะอาด และปลอดภัย รวมทั้ง แนวทางขับเคลื่อน ตลาดประชารัฐ	เพื่อส่งเสริมและ พัฒนาระดับ ตลาดให้มีมาตรฐาน สะอาดและ ปลอดภัย	ตลาดสดเทศบาล ตำบลกุสุมาลย์ได้ มาตรฐาน	50,000	-	50,000	-	50,000	ตลาดสะอาด ปลอดภัย	กองสาธารณสุข และสิ่งแวดล้อม	
รวม	1 โครงการ			50,000	-	50,000	-	50,000			

รายละเอียดโครงการพัฒนา

แผนพัฒนาท้องถิ่น (พ.ศ.2566-2570)

เทศบาลตำบลสุภาวดี อำเภอสุภาวดี จังหวัดสุพรรณบุรี

- ยุทธศาสตร์การพัฒนาจังหวัดที่ 3 การพัฒนาทรัพยากรมนุษย์เพื่อสร้างศักยภาพในการแข่งขัน  
 ยุทธศาสตร์การพัฒนาขององค์กรปกครองส่วนท้องถิ่นในเขตจังหวัดสุพรรณบุรีเพื่อสร้างศักยภาพในการแข่งขัน  
 3. ยุทธศาสตร์ การพัฒนาทรัพยากรมนุษย์เพื่อสร้างศักยภาพในการแข่งขัน

แผนงานบริหารงานทั่วไป

ที่	โครงการ	วัตถุประสงค์	เป้าหมาย (ผลผลิตของโครงการ)	งบประมาณและที่ผ่านมา					ตัวชี้วัด (KPI)	ผลลัพธ์ที่คาดว่าจะได้รับ	หน่วยงาน รับผิดชอบหลัก
				2566 (บาท)	2567 (บาท)	2568 (บาท)	2569 (บาท)	2570 (บาท)			
1	ฝึกอบรม กระบวนการ จัดแผนพัฒนา เทศบาลตำบล สุภาวดี	-เพื่อส่งเสริมการ เรียนรู้กระบวนการ ในจัดทำแผนพัฒนา ท้องถิ่น -เพื่อกำหนดกรอบ ยุทธศาสตร์	-จัดฝึกอบรมการเรียนรู้กระบวนการ ในจัดทำแผนพัฒนาท้องถิ่น แก่ เจ้าหน้าที่ สมาชิกสภาเทศบาล ผู้นำ ชุมชน และประชาชน	20,000 (บาท)	20,000 (บาท)	20,000 (บาท)	20,000 (บาท)	20,000 (บาท)	ผู้เข้าร่วม จำนวน 50 คน	-สามารถ ดำเนินการ ตามกระบวนการ การจัดทำ แผนพัฒนา ท้องถิ่นได้อย่าง มีประสิทธิภาพ	กองยุทธศาสตร์ และงบประมาณ
รวม	1 โครงการ			20,000	20,000	20,000	20,000	20,000			

แผนงานการศึกษา

แบบ ผ. 02

ที่	โครงการ	วัตถุประสงค์	เป้าหมาย (ผลผลิตของโครงการ)	งบประมาณและที่ผ่านมา				ตัวชี้วัด (KPI)	ผลลัพธ์ที่คาดว่าจะได้รับ	หน่วยงาน รับผิดชอบหลัก
				2566 (บาท)	2567 (บาท)	2568 (บาท)	2569 (บาท)			
1	โครงการ ปฐมวัยและ ประชุม ผู้ปกครอง	เพื่อจัดประชุมผู้ปกครอง ให้ทราบถึงกระบวนการ เรียนการสอนของศูนย์ พัฒนาเด็กเล็ก และสร้าง ความสัมพันธ์อันดี ระหว่างครูและ ผู้ปกครอง	เพื่อจ่ายเป็นค่าจัดกิจกรรมปฐมวัยในศต เด็กและผู้ปกครองเด็กของศูนย์พัฒนา เด็กเล็ก ปีละหนึ่งครั้ง	8,000	8,000	8,000	8,000	2570 (บาท)	ผู้ปกครองได้ ทราบและเข้าใจ นโยบายต่างๆ และแนว ทางการจัด การศึกษา	กองการศึกษา
2	โครงการ สนับสนุน ค่าใช้จ่ายการ บริหาร สถานศึกษา	เพื่อจ่ายเป็นค่าอุปกรณ์ การเรียนสำหรับศูนย์ ส่งเสริมและพัฒนาเด็ก เล็กวัยเตาะแตะ	เด็กเล็กทุกคนในศูนย์พัฒนาเด็กเล็กของ เทศบาล มีอุปกรณ์สื่อการเรียนการสอน เพื่อเสริมสร้างประสบการณ์เรียนรู้	14,200	14,200	14,200	14,200	14,200	ศูนย์ส่งเสริมและ พัฒนาเด็กเล็กมี อุปกรณ์สื่อการ เรียนเพียงพอกับ ความต้องการ และเป็นไปตาม มาตรฐาน	กองการศึกษา
3	โครงการ สนับสนุน ค่าใช้จ่ายการ บริหาร สถานศึกษา	เพื่อจ่ายเป็นค่าหนังสือ เรียนสำหรับศูนย์ ส่งเสริมและพัฒนาเด็ก เล็กวัยเตาะแตะ	เด็กเล็กทุกคนในศูนย์พัฒนาเด็กเล็กวัย เตาะแตะของเทศบาล	14,200	14,200	14,200	14,200	14,200	ศูนย์ส่งเสริมและ พัฒนาเด็กเล็กมี อุปกรณ์สื่อการ เรียนเพียงพอกับ ความต้องการ และเป็นไปตาม มาตรฐาน	กองการศึกษา

แผนงานการศึกษา

ที่	โครงการ	วัตถุประสงค์	เป้าหมาย (ผลผลิตของโครงการ)	งบประมาณและที่ผ่านมา					ตัวชี้วัด (KPI)	ผลลัพธ์ที่คาดว่าจะได้รับ	หน่วยงาน รับผิดชอบหลัก
				2566 (บาท)	2567 (บาท)	2568 (บาท)	2569 (บาท)	2570 (บาท)			
4	โครงการ สนับสนุน ค่าใช้จ่ายการ บริหาร สถานศึกษา	เพื่อจ่ายเป็นค่า เครื่องแบบสำหรับศูนย์ ส่งเสริมและพัฒนาเด็ก เล็กวัยเตาะแตะ	เด็กเล็กทุกคนในศูนย์ พัฒนาเด็กเล็กวัย เตาะแตะของเทศบาล	21,300	21,300	21,300	21,300	21,300	จำนวน 71 คน	ศูนย์ส่งเสริมและ พัฒนาเด็กเล็กมี อุปกรณ์สื่อการ เรียนเพียงพอกับ ความต้องการและ เป็นไปตาม มาตรฐาน	กองการศึกษา
5	โครงการ สนับสนุน ค่าใช้จ่ายการ บริหาร สถานศึกษา	เพื่อจ่ายเป็นค่ากิจกรรม พัฒนาผู้เรียนสำหรับ ศูนย์ส่งเสริมและพัฒนา เด็กเล็กวัยเตาะแตะ	เด็กเล็กทุกคนในศูนย์ พัฒนาเด็กเล็กวัย เตาะแตะของเทศบาล	30,530	30,530	30,530	30,530	30,530	จำนวน 71 คน	ศูนย์ส่งเสริมและ พัฒนาเด็กเล็กมี อุปกรณ์สื่อการ เรียนเพียงพอกับ ความต้องการและ เป็นไปตาม มาตรฐาน	กองการศึกษา
6	ค่าอาหารเสริม (นม)	เพื่อให้เด็กได้รับ สารอาหารที่ครบถ้วน มีพัฒนาการด้านร่างกาย และสติปัญญา	เด็กเล็กทุกคนในศูนย์ พัฒนาเด็กเล็กของ เทศบาลและเด็ก นักเรียนโรงเรียนอนุบาล กุสุมาลย์	1,471,642	1,471,642	1,471,642	1,471,642	1,471,642	อาหาร เสริม (นม) ตลอดปี การศึกษา	เด็กมีพัฒนาการ ทางร่างกายและ สติปัญญาที่ เหมาะสมกับวัย	กองการศึกษา



## แผนงานการศึกษา

ที่	โครงการ	วัตถุประสงค์	เป้าหมาย (ผลผลิตของโครงการ)	งบประมาณและค่าใช้จ่าย						ตัวชี้วัด (KPI)	ผลลัพธ์ที่คาดว่าจะได้รับ	หน่วยงาน รับผิดชอบหลัก
				2566 (บาท)	2567 (บาท)	2568 (บาท)	2569 (บาท)	2570 (บาท)				
7	อาหารกลางวัน	เพื่อให้เด็กได้รับ สารอาหารที่ถูกต้อง เหมาะสมตามหลัก โภชนาการ	เด็กเล็กทุกคนในศูนย์พัฒนาเด็กเล็กของ เทศบาลและโรงเรียนอนุบาลกุสุมาลย์	3,292,695	3,292,695	3,292,695	3,292,695	3,292,695	2570 (บาท)	อาหาร กลางวัน ตลอดปี การศึกษา	เด็กมีพัฒนาการที่ ดีขึ้นเนื่องจาก ได้รับสารอาหารที่ มีคุณภาพ	กองการศึกษา
8	จัดซื้อวัสดุ การศึกษา (รายหัว)สื่อการ เรียนการสอน	เพื่อส่งเสริมสนับสนุน ให้มีวัสดุอุปกรณ์ใน การจัดประสบการณ์ เรียนรู้ของเด็ก	เด็กเล็กทุกคนในศูนย์พัฒนาเด็กเล็ก ของเทศบาล	120,700	120,700	120,700	120,700	120,700	เด็กมีวัสดุ อุปกรณ์ สื่อการ เรียนรู้	เด็กมีพัฒนาการ และประสบการณ์ การเรียนรู้ที่ดี	กองการศึกษา	
9	โครงการพัฒนา ด้าน ส่งเสริม คุณธรรม จริยธรรม	เพื่อจัดกิจกรรมการ ปลูกฝังคุณธรรม จริยธรรม ให้แก่เด็ก เล็ก	เด็กเล็กทุกคนในศูนย์ส่งเสริมและ พัฒนาเด็กเล็กวัยเตาะแตะ	10,000	10,000	10,000	10,000	10,000	จำนวน 71 คน	เด็กไม่เรียนมี จิตสำนึกที่ดี มี ความรู้ความเข้าใจ เกี่ยวกับเรื่อง คุณธรรม จริยธรรมมากขึ้น	กองการศึกษา	
10	โครงการฟื้นฟู สายด้วยตัวเรา	เพื่อให้เด็กสามารถ แปร่งฟื้นด้วยตนเอง และรู้จักวิธีการ รักษาความสะอาด ช่องปาก	เด็กเล็กทุกคนในศูนย์ส่งเสริมและ พัฒนาเด็กเล็กวัยเตาะแตะ	10,000	10,000	10,000	10,000	10,000	จำนวน 71 คน	เด็กไม่ดูหมิ่น สามารถดูแล สุขภาพฟันในช่อง ปากของตนเองได้	กองการศึกษา	

## แผนงานการศึกษา

ที่	โครงการ	วัตถุประสงค์	เป้าหมาย (ผลผลิตของโครงการ)	งบประมาณและที่ผ่านมา						ตัวชี้วัด (KPI)	ผลลัพธ์ที่คาดว่าจะได้รับ	หน่วยงาน รับผิดชอบหลัก
				2566 (บาท)	2567 (บาท)	2568 (บาท)	2569 (บาท)	2570 (บาท)				
11	โครงการตรวจสุขภาพประจำปี	เพื่อตรวจวัดพัฒนาการทางร่างกายของเด็ก โดยการตรวจความสะอาด เล็บ ฟัน ซึ้ง น้ำหนัก วัดส่วนสูง	นักเรียนทุกคนในศูนย์ส่งเสริมและพัฒนาเด็กวัยเตาะแตะ	10,000	10,000	10,000	10,000	10,000	2570 (บาท)	จำนวน 71 คน	เด็กเล็กมีสภาพร่างกายที่สะอาด แข็งแรง	กองการศึกษา
12	โครงการออกกำลังกายกลางแจ้ง	เพื่อส่งเสริมให้เด็กมีการพัฒนาทางด้านร่างกาย	เด็กเล็กทุกคนในศูนย์ส่งเสริมและพัฒนาเด็กวัยเตาะแตะ	5,000	5,000	5,000	5,000	5,000	5,000	จำนวน 71 คน	เด็กเล็กได้รับการส่งเสริมสุขภาพร่างกายที่แข็งแรง	กองการศึกษา
13	โครงการแข่งขันกีฬาเด็กเล็กในศูนย์ศพด.เทศบาลตำบลสุมาลัย	เพื่อส่งเสริมให้เด็กเล็กได้มีการพัฒนาทางร่างกายจิตใจ อารมณ์และสังคม	จัดให้มีการแข่งขันกีฬาในศูนย์ส่งเสริมและพัฒนาเด็กเล็กวัยเตาะแตะ ปีละ 1 ครั้ง	10,000	10,000	10,000	10,000	10,000	10,000	จำนวน 71 คน	เด็กเล็กได้รับการส่งเสริมสุขภาพพลานามัยที่แข็งแรง รู้จักใช้เวลาว่างให้เกิดประโยชน์	กองการศึกษา
14	โครงการออมทรัพย์นับทวี	เพื่อปลูกฝังทัศนคติและค่านิยมที่ดีงาม ให้เด็กรู้จักการประหยัดและการออม	จัดทฤษฎีการให้เด็กเลือกออมเพื่อนำเงินไปเปิดบัญชีเงินฝาก	5,000	5,000	5,000	5,000	5,000	5,000	จำนวน 71 คน	เด็กเล็กได้เรียนรู้วิธีการออมเงิน และมีบัญชีเงินฝาก	กองการศึกษา

## แผนงานการศึกษา

ที่	โครงการ	วัตถุประสงค์	เป้าหมาย (ผลผลิตของโครงการ)	งบประมาณและที่ผ่านมา					ตัวชี้วัด (KPI)	ผลลัพธ์ที่คาดว่าจะได้รับ	หน่วยงาน รับผิดชอบหลัก
				2566 (บาท)	2567 (บาท)	2568 (บาท)	2569 (บาท)	2570 (บาท)			
15	โครงการฝึกตีหมี่ ประโยชน์	เพื่อปลูกฝังทัศนคติการ มีความสามัคคีในหมู่ คณะ รักและภาคภูมิใจ ในสถาบันของตนเอง	จัดหาอุปกรณ์การสอน วิธีการปลูกผักในแปลง การเกษตร และนำผักที่ ปลูกได้มาปรุงเป็นอาหาร กลางวัน	5,000	5,000	5,000	5,000	5,000	จำนวน 71 คน	เด็กเล็กได้เรียนรู้ วิธีการปลูกผัก และการทำงาน เป็นกลุ่ม พร้อมได้ ฝึกกินผักที่ปลอด สารพิษ	กองการศึกษา
16	โครงการทำให้เป็นการ พัฒนากิจกรรมการ เรียนการสอนภายใต้ กรอบกิจกรรมการจัด ประชุมวิชาการ พัฒนาเด็กและเยาวชน ในถิ่นทุรกันดาร ตาม พระราชดำริ สมเด็จ พระกนิษฐาธิราช เจ้ากรมสมเด็จพระ พระเทพ รัตนราชสุดาฯสยาม บรมราชกุมารี	เพื่อจ่ายเป็นค่าใช้จ่ายใน การพัฒนากิจกรรมการ เรียนการสอนในศูนย์ พัฒนาเด็กเล็ก	เด็กเล็กทุกคนในศูนย์ ส่งเสริมและพัฒนาเด็กเล็ก วัยเตาะแตะ	200,000	200,000	200,000	200,000	200,000	จำนวน 71 คน	ศูนย์ส่งเสริมและ พัฒนาเด็กเล็กมี การพัฒนา กิจกรรมการเรียนรู้ การสอน	กองการศึกษา

แผนงานการศึกษา

แบบ ผ. 02

ที่	โครงการ	วัตถุประสงค์	เป้าหมาย (ผลผลิตของโครงการ)	งบประมาณและที่ผ่านมา					ตัวชี้วัด (KPI)	ผลลัพธ์ที่คาดว่าจะได้รับ	หน่วยงาน รับผิดชอบหลัก
				2566 (บาท)	2567 (บาท)	2568 (บาท)	2569 (บาท)	2570 (บาท)			
17	โครงการเยี่ยมบ้าน สถานสัมพันธ	เพื่อสานสัมพันธ์ที่ดี ระหว่างบ้านกับศูนย์ ส่งเสริมและพัฒนาเด็ก เล็ก และนำข้อมูล มากปรับปรุงแก้ไขพัฒนา และส่งเสริมเด็กให้ เป็นไปในทิศทางที่ดี	ครูศูนย์ส่งเสริมและพัฒนา เด็กเล็กออกเยี่ยมบ้านเด็ก เล็กทุกคน	5,000	5,000	5,000	5,000	5,000	จำนวน 71 คน	-ผู้ปกครองมีทัศนคติ ที่ดีต่อศูนย์ส่งเสริม และพัฒนาเด็กเล็ก -ครูศูนย์ส่งเสริมและ พัฒนาเด็กเล็กมี ข้อมูลเด็กเล็กเพื่อ นำมาปรับปรุงแก้ไข	กองการศึกษา
18	โครงการพัฒนาด้าน การน้อมนำปรัชญา เศรษฐกิจพอเพียง	เพื่อปลูกฝังการน้อมนำ ปรัชญาเศรษฐกิจ พอเพียงให้เด็กเล็ก	จัดการเรียนรู้เพื่อน้อมนำ ปรัชญาเศรษฐกิจพอเพียง ให้แก่เด็กเล็ก	10,000	10,000	10,000	10,000	10,000	จำนวน 71 คน	เพื่อให้เด็กได้จัดการ เรียนรู้ปรัชญา เศรษฐกิจพอเพียง	กองการศึกษา
19	โครงการทัศนศึกษา แหล่งเรียนรู้	เพื่อจัดกิจกรรมสำหรับ เด็กให้มีการพัฒนาการ เพิ่มขึ้นจากการศึกษา แหล่งเรียนรู้นอก ห้องเรียน	เด็กเล็กได้เรียนรู้สิ่งต่างๆ นอกห้องเรียน และเพิ่ม ประสบการณ์การเรียนรู้	20,000	20,000	20,000	20,000	20,000	จำนวน 71 คน	เด็กเล็กเกิดการรู้ เรียน และได้ ประสบการณ์การ เรียนใหม่ๆจากนอก ห้องเรียน	กองการศึกษา
20	ส่งเสริมวันสำคัญทาง ศาสนา	เพื่อสร้างจิตสำนึกและ สร้างการเรียนรู้ ปฏิบัติตนในวันสำคัญ ทางพุทธศาสนา	เด็กเล็กทุกในศูนย์ส่งเสริม และพัฒนาเด็กเล็กวัย เตาะแตะ	20,000	20,000	20,000	20,000	20,000	จำนวน 71 คน	เด็กเล็กเกิดการรู้ เรียน และได้ ประสบการณ์การ เรียนใหม่ๆจากนอก ห้องเรียน	กองการศึกษา

## แผนงานการศึกษา

ที่	โครงการ	วัตถุประสงค์	เป้าหมาย (ผลผลิตของโครงการ)	งบประมาณและที่ผ่านมา					ตัวชี้วัด (KPI)	ผลลัพธ์ที่คาดว่าจะได้รับ	หน่วยงาน รับผิดชอบหลัก
				2566 (บาท)	2567 (บาท)	2568 (บาท)	2569 (บาท)	2570 (บาท)			
21	โครงการวันแม่ แห่งชาติ	เพื่อส่งเสริมให้เด็ก แสดงออกถึงความ กตัญญูแก่พ่อแม่และผู้มี พระคุณ/ผู้ปกครอง	จัดกิจกรรมวันแม่ แห่งชาติเพื่อให้เด็กแสดง ความกตัญญูแก่พ่อแม่และผู้มี พระคุณ/ผู้ปกครอง	5,000	5,000	5,000	5,000	5,000	ครู นักเรียน ผู้ปกครอง จำนวน 200 คน	เด็กเล็กกล้า แสดงออกถึง ความกตัญญู แก่พ่อแม่และผู้มี พระคุณ/ ผู้ปกครอง	กองการศึกษา
รวม	21 โครงการ			5,298,231	5,298,231	5,298,231	5,298,231	5,298,231			

65

## แผนงานสาธารณสุข

ที่	โครงการ	วัตถุประสงค์	เป้าหมาย (ผลผลิตของโครงการ)	งบประมาณและที่ผ่านมา					ตัวชี้วัด (KPI)	ผลลัพธ์ที่คาดว่าจะได้รับ	หน่วยงาน รับผิดชอบหลัก
				2566 (บาท)	2567 (บาท)	2568 (บาท)	2569 (บาท)	2570 (บาท)			
1	ตรวจสอบคุณภาพ น้ำ	เพื่อตรวจสอบคุณภาพ น้ำ/แหล่งน้ำในเขต เทศบาลตำบล กุสุมาลย์	เก็บตัวอย่างน้ำส่งตรวจ ทางห้องปฏิบัติการ จำนวน 2 ตัวอย่างและ ตรวจสอบคุณภาพน้ำผู้ จำหน่ายน้ำดื่มหยอด เหรียญ	10,000	10,000	10,000	10,000	10,000	จำนวน 2 ตัวอย่าง	-ประชาชนได้รับ การบริการน้ำ ดื่มที่ปลอดภัย -แหล่งน้ำ สาธารณะมี คุณภาพดี	กองสาธารณสุข และสิ่งแวดล้อม

แผนงานสาธารณสุข

แบบ ผ. 02

ที่	โครงการ	วัตถุประสงค์	เป้าหมาย (ผลผลิตของโครงการ)	งบประมาณและที่ผ่านมา					ตัวชี้วัด (KPI)	ผลลัพธ์ที่คาดว่าจะได้รับ	หน่วยงาน รับผิดชอบหลัก
				2566 (บาท)	2567 (บาท)	2568 (บาท)	2569 (บาท)	2570 (บาท)			
2	ควบคุมและป้องกันโรคติดต่อตามฤดูกาล	เพื่อควบคุมโรคติดต่อและป้องกันโรคที่คาดว่าจะเกิดขึ้น	ประชาชนในเขตเทศบาลตำบลกุสุมาลย์	10,000	10,000	10,000	10,000	10,000	10 ชุมชนเทศบาลไม่ป่วยด้วยโรคติดต่อตามฤดูกาล	กองสาธารณสุขและสิ่งแวดล้อม	
3	โครงการดำเนินงานป้องกันและควบคุมโรคพิษสุบ้า	เพื่อทำการสำรวจและขึ้นทะเบียนจำนวนสุนัขและแมวในเขตเทศบาลตำบลกุสุมาลย์	ทำการสำรวจข้อมูลจำนวนสัตว์และขึ้นทะเบียนสัตว์ ปีละ 2 ครั้ง	40,000	40,000	40,000	40,000	40,000	จำนวน สัตว์ที่ได้รับการขึ้นทะเบียนร้อยละ 90	กองสาธารณสุขและสิ่งแวดล้อม	
4	อุดหนุนสำหรับดำเนินงานตามแผนโครงการพระราชดำริด้านสาธารณสุข	เพื่อสนับสนุนให้ชุมชน แห่งละ 20,000 บาทเพื่อจัดทำโครงการตามพระราชดำริด้านสาธารณสุข	จำนวน 10 ชุมชน	200,000	200,000	200,000	200,000	200,000	ชุมชนมีหลักประกันสุขภาพพื้นฐาน	กองสาธารณสุขและสิ่งแวดล้อม	
5	โครงการป้องกันและแก้ไขปัญหาโรคขาดสารไอโอดีนอย่างเข้มแข็งและยั่งยืน	เพื่อแก้ไขปัญหาโรคขาดสารไอโอดีนในทศวรรษแรก	ทุกหลังคาเรือนในเขตเทศบาล	20,000	20,000	20,000	20,000	20,000	ร้อยละของภาวะขาดสารไอโอดีนในชุมชนลดลง	กองสาธารณสุขและสิ่งแวดล้อม	

แผนงานสาธารณสุข

ที่	โครงการ	วัตถุประสงค์	เป้าหมาย (ผลผลิตของโครงการ)	งบประมาณและที่ผ่านมา					ตัวชี้วัด (KPI)	ผลลัพธ์ที่คาดว่าจะได้รับ	หน่วยงาน รับผิดชอบหลัก
				2566 (บาท)	2567 (บาท)	2568 (บาท)	2569 (บาท)	2570 (บาท)			
6	โครงการส่งเสริม การดำเนินงาน และบริหาร จัดการระบบ แพทย์ฉุกเฉิน	เพื่อสนับสนุนและ บริการการให้บริการ EMS	หน่วย EMS เทศบาลตำบล กุสุมาลย์	5,000	5,000	5,000	5,000	5,000	มาตรฐานการ ให้บริการ EMS	ประชาชนได้รับ บริการที่มี มาตรฐานตาม เกณฑ์ EMS	กองสาธารณสุขและ สิ่งแวดล้อม
7	โครงการความ ปลอดภัยทางน้ำ แก่นักเรียน “ฝึกทักษะการ ว่ายน้ำ”	เพื่อฝึกทักษะการ ว่ายน้ำแก่นัก นักเรียนให้สามารถ ช่วยตนเองได้	เด็กนักเรียนในเขตเทศบาล ตำบลกุสุมาลย์	30,000	30,000	30,000	30,000	30,000	จำนวน ผู้เข้าร่วม โครงการจำนวน 100 คน	เด็กนักเรียนที่ผ่าน การฝึกอบรม สามารถช่วยเหลือ ตนเองได้ในเวลา ประสพเหตุทางน้ำ	กองสาธารณสุขและ สิ่งแวดล้อม
8	โครงการป้องกัน และแก้ไขปัญหา สถานการณ์ฝุ่น ละอองขนาดเล็ก PM 2.5	เพื่อควบคุมและ ป้องกันการเกิดฝุ่น ละอองจากการเผา ของซังข้าว ป่าไม้	ลดปริมาณการเผาหรือฟุ้ง นาล้างดูการเก็บเกี่ยว	20,000	20,000	20,000	20,000	20,000	ปริมาณการเผา ป่าหรือฟุ้ง น้อลดลง	ประชาชนเขต เทศบาลมีสุขภาพ อนามัยและมี คุณภาพชีวิตที่ดี	กองสาธารณสุขและ สิ่งแวดล้อม
9	โครงการป้องกัน และระงับ โรคติดต่อ	เพื่อควบคุมและ ยับยั้งการแพร่ ระบาดของ โรคติดต่อ	ประชาชนในเขตเทศบาล ตำบลกุสุมาลย์	50,000	50,000	50,000	50,000	50,000	ไม่มีการแพร่ ระบาดของ โรคติดต่อใน พื้นที่เทศบาล ตำบลกุสุมาลย์	ประชาชนมีความรู้ และเข้าใจเรื่อง การแพร่ระบาดของ โรคติดต่อ	กองสาธารณสุขและ สิ่งแวดล้อม
รวม	9 โครงการ			385,000	385,000	385,000	385,000	385,000			

แผนงานสังคมสงเคราะห์

แบบ ผ. 02

ที่	โครงการ	วัตถุประสงค์	เป้าหมาย (ผลผลิตของโครงการ)	งบประมาณและที่ผ่านมา					ตัวชี้วัด (KPI)	ผลลัพธ์ที่คาดว่าจะได้รับ	หน่วยงาน รับผิดชอบหลัก
				2566 (บาท)	2567 (บาท)	2568 (บาท)	2569 (บาท)	2570 (บาท)			
1	โครงการพัฒนาชีวิตสตรีและครอบครัว	เพื่อฝึกอบรมให้ความรู้ พัฒนาทักษะอาชีพแก่กลุ่มสตรี	จัดอบรม จำนวน 1 ครั้ง	20,000	20,000	20,000	20,000	20,000	จำนวนผู้เข้าร่วม 50 คน	กลุ่มสตรีมีความเข้มแข็ง ได้รับการพัฒนาทักษะอาชีพ	สำนักปลัดเทศบาล
2	โครงการพัฒนาคุณภาพชีวิตผู้สูงอายุ	เพื่อพัฒนาคุณภาพชีวิตผู้สูงอายุให้เหมาะสมกับวัย	ผู้สูงอายุในเขตเทศบาลฯ	50,000	50,000	50,000	50,000	50,000	ผู้สูงอายุ 300 คน	ผู้สูงอายุมีคุณภาพชีวิตที่ดีและอยู่ในสังคมอย่างอบอุ่น	สำนักปลัดเทศบาล
รวม	2 โครงการ			70,000	70,000	70,000	70,000	70,000			

แผนงานเคหะและชุมชน

ที่	โครงการ	วัตถุประสงค์	เป้าหมาย (ผลผลิตของโครงการ)	งบประมาณและที่ผ่านมา					ตัวชี้วัด (KPI)	ผลลัพธ์ที่คาดว่าจะได้รับ	หน่วยงาน รับผิดชอบหลัก
				2566 (บาท)	2567 (บาท)	2568 (บาท)	2569 (บาท)	2570 (บาท)			
1	โครงการฝึกอบรมการจัดขยะมูลฝอย สิ่งปฏิกูลและน้ำเสีย	เพื่อควบคุมและกำจัดภาวะมลพิษที่มีผลกระทบต่อสุขภาพของประชาชนในชุมชน	ลดปริมาณขยะมูลฝอยสิ่งปฏิกูลในชุมชน	20,000	20,000	20,000	20,000	20,000	ปริมาณขยะลดลง ร้อยละ 70	ประชาชนเขตเทศบาล มีสุขภาพอนามัยและมีคุณภาพชีวิตที่ดี	กองสาธารณสุขและสิ่งแวดล้อม
รวม	1 โครงการ			20,000	20,000	20,000	20,000	20,000			



แผนงานการศาสนา วัฒนธรรมและนันทนาการ

แบบ ผ. 02

ที่	โครงการ	วัตถุประสงค์	เป้าหมาย (ผลผลิตของโครงการ)	งบประมาณและที่ผ่านมา					ตัวชี้วัด (KPI)	ผลลัพธ์ที่คาดว่าจะได้รับ	หน่วยงาน รับผิดชอบหลัก
				2566 (บาท)	2567 (บาท)	2568 (บาท)	2569 (บาท)	2570 (บาท)			
1	โครงการจัดงาน วันเด็กแห่งชาติ	เพื่อส่งเสริมและสนับสนุน เด็กและเยาวชนได้แสดง ความสามารถและร่วม กิจกรรมต่างๆ	เด็กทุกคนในเขต เทศบาลและพื้นที่ ใกล้เคียง	80,000	80,000	80,000	80,000	80,000	ผู้ร่วม โครงการ จำนวน 1,000 คน	เด็กและเยาวชน ได้แสดง ความสามารถและ เข้าร่วมกิจกรรม	กองการศึกษา
2	โครงการจัดงาน แข่งขันกีฬา	เพื่อส่งเสริมการสร้าง ความ ปรองดองสมานฉันท์ สร้างความสามัคคี และ ส่งเสริมการเล่นกีฬาเพื่อ สุขภาพของประชาชน	ประชาชนในชุมชน 10 ชุมชน	100,000	100,000	100,000	100,000	100,000	ผู้ร่วม โครงการ จำนวน 500 คน	ประชาชนเกิด ความสามัคคี และ เสริมสร้างสุขภาพ ร่างกายให้แข็งแรง ด้วยการเล่นกีฬา ออกกำลังกาย	กองการศึกษา
3	โครงการส่งเสริม นันทนาการ การแข่งขันกีฬา ในระดับต่างๆ	เพื่อส่งเสริมสนับสนุนและ พัฒนานันทนาการในเขต เทศบาล	ส่งนันทนาการในเขต เทศบาลเข้าร่วมการ แข่งขันกีฬา	30,000	30,000	30,000	30,000	30,000	ผู้ร่วม โครงการ จำนวน 50 คน	นันทนาการในเขต เทศบาลได้รับการ สนับสนุนให้มี ทักษะและ ประสบการณ์การ แข่งขันมากขึ้น	กองการศึกษา

แผนงานการศึกษา วัฒนธรรมและนันทนาการ

แบบ ผ. 02

ที่	โครงการ	วัตถุประสงค์	เป้าหมาย (ผลผลิตของโครงการ)	งบประมาณและที่ผ่านมา					ตัวชี้วัด (KPI)	ผลลัพธ์ที่คาดว่าจะได้รับ	หน่วยงาน รับผิดชอบหลัก
				2566 (บาท)	2567 (บาท)	2568 (บาท)	2569 (บาท)	2570 (บาท)			
4	จัดกิจกรรม สำหรับเด็กและ เยาวชน	เพื่อจัดกิจกรรมต่างๆ อาทิ จัดการประกวดการแสดง ดนตรี ประกวดเรียงความ ค่ายเยาวชน เป็นต้น	เด็กและเยาวชนในเขต เทศบาล	50,000	50,000	50,000	50,000	50,000	ผู้ร่วม โครงการ จำนวน 50 คน	เด็กและเยาวชนได้รับการ สนับสนุนให้กล้าแสดงออก ความสามารถของตนเอง	กองการศึกษา
5	ส่งเสริมคุณธรรม และจริยธรรมแก่ เจ้าหน้าที่ เทศบาลและ ประชาชน	เพื่อจัดกิจกรรมส่งเสริม คุณธรรมและจริยธรรมแก่ เจ้าหน้าที่เทศบาลและ ประชาชน	จัดกิจกรรมส่งเสริม คุณธรรมและจริยธรรม	20,000	20,000	20,000	20,000	20,000	จำนวน ผู้เข้าร่วม โครงการ 100 คน	ประชาชนทั่วไปมีคุณธรรม และจริยธรรมในการ ดำเนินชีวิต	กองการศึกษา
รวม	5 โครงการ			280,000	280,000	280,000	280,000	280,000			

## แผนงานงบประมาณ

ที่	โครงการ	วัตถุประสงค์	เป้าหมาย (ผลผลิตของโครงการ)	งบประมาณและที่ผ่านมา					ตัวชี้วัด (KPI)	ผลลัพธ์ที่คาดว่าจะได้รับ	หน่วยงานรับผิดชอบหลัก
				2566 (บาท)	2567 (บาท)	2568 (บาท)	2569 (บาท)	2570 (บาท)			
1	ทุนการศึกษาสำหรับนักเรียน นักศึกษาและผู้ด้อยโอกาส	เพื่อส่งเสริมและสนับสนุนด้านการศึกษาให้แก่นักเรียน นักศึกษาและผู้ด้อยโอกาส	ให้ทุนการศึกษา นักเรียน นักศึกษาและผู้ด้อยโอกาสในเขตเทศบาล	80,000	80,000	80,000	80,000	80,000	จำนวนผู้ได้รับทุนปีละไม่เกิน 20 ทุน	นักเรียน นักศึกษาและผู้ด้อยโอกาสในเขตเทศบาลได้รับทุน	สำนักปลัดเทศบาล
2	เงินสงเคราะห์เบี้ยยังชีพผู้สูงอายุ	เพื่อเป็นสวัสดิการแก่ผู้สูงอายุ	ผู้มีสิทธิ์ตามระเบียบฯ	4,400,000	4,400,000	4,400,000	4,400,000	4,400,000	ผู้สูงอายุที่มีสิทธิ์	ผู้สูงอายุมีคุณภาพชีวิตที่ดีขึ้น	สำนักปลัดเทศบาล
3	เงินสงเคราะห์เบี้ยยังชีพผู้ป่วยเอดส์	เพื่อเป็นสวัสดิการแก่ผู้ป่วยเอดส์	ผู้มีสิทธิ์ตามระเบียบฯ	135,615	135,615	135,615	135,615	135,615	ผู้ป่วยเอดส์ที่มีสิทธิ์	ผู้ป่วยเอดส์มีคุณภาพชีวิตที่ดีขึ้น	สำนักปลัดเทศบาล
4	เงินสงเคราะห์เบี้ยยังชีพคนพิการ	เพื่อเป็นสวัสดิการแก่คนพิการ	ผู้มีสิทธิ์ตามระเบียบฯ	1,000,000	1,000,000	1,000,000	1,000,000	1,000,000	คนพิการที่มีสิทธิ์	คนพิการมีคุณภาพชีวิตที่ดีขึ้น	สำนักปลัดเทศบาล
5	สมทบกองทุนหลักประกันสุขภาพ (ระดับท้องถิ่น)	เพื่อสนับสนุนสมทบกองทุนหลักประกันสุขภาพ	สมทบกองทุนหลักประกันสุขภาพ 1 กองทุน	100,000	100,000	100,000	100,000	100,000	1 กองทุน	ชุมชนมีหลักประกันสุขภาพที่มั่นคง	สำนักปลัดเทศบาล กองสาธารณสุขและสิ่งแวดล้อม
รวม	5 โครงการ			5,715,615	5,715,615	5,715,615	5,715,615	5,715,615			

## รายละเอียดโครงการพัฒนา

แผนพัฒนาท้องถิ่น (พ.ศ. 2566-2570)

## เทศบาลตำบลกุสุมาลย์ อำเภอกุสุมาลย์ จังหวัดสกลนคร

ยุทธศาสตร์การพัฒนาจังหวัดที่ 4 การพัฒนาทรัพยากรธรรมชาติและสิ่งแวดล้อมและพลังงานแบบบูรณาการอย่างสมดุลและยั่งยืน

ยุทธศาสตร์การพัฒนาขององค์กรปกครองส่วนท้องถิ่นในเขตจังหวัดสกลนครที่ 4 การพัฒนาทรัพยากรธรรมชาติและสิ่งแวดล้อมและพลังงานแบบบูรณาการอย่างสมดุลและยั่งยืน

4.ยุทธศาสตร์ การพัฒนาทรัพยากรธรรมชาติและสิ่งแวดล้อมและพลังงานแบบบูรณาการอย่างสมดุลและยั่งยืน

## แผนงานคณะและชุมชน

ที่	โครงการ	วัตถุประสงค์	เป้าหมาย (ผลผลิตของโครงการ)	งบประมาณและที่ผ่านมา					ตัวชี้วัด (KPI)	ผลลัพธ์ที่คาดว่าจะได้รับ	หน่วยงาน รับผิดชอบหลัก
				2566 (บาท)	2567 (บาท)	2568 (บาท)	2569 (บาท)	2570 (บาท)			
1	ปรับปรุงภูมิทัศน์ และรักษาความ สะอาด	เพื่อจ้างเหมา แรงงานในการเก็บ ขยะ ทำความ สะอาดถนน	รักษาความสะอาดถนนใน เขตเทศบาล	2,000,000	2,000,000	2,000,000	2,000,000	2,000,000	ถนนในเขต เทศบาลได้ ปรับปรุงภูมิทัศน์ และความ สะอาด 100%	ประชาชน ภายในเขต เทศบาลมีภูมิ ทัศน์ที่สะอาด	กองสาธารณสุข และสิ่งแวดล้อม
2	โครงการก่อสร้าง ระบบจัดการขยะ แบบครบวงจร	เพื่อให้มีระบบ จัดการขยะที่ได้ มาตรฐาน EHA	จัดซื้อที่ดินไม่น้อยกว่า 2 ไร่ ก่อสร้างอาคาร โรงพักและคัดแยกขยะชั้น เดียว ขนาด 8x8 เมตร จำนวน 1 หลัง และจัดซื้อ เตาเผาขยะไร้มลพิษ	-	6,000,000	-	-	-	มีระบบจัดการ ขยะแบบครบ วงจร 1 แห่ง และผ่าน มาตรฐาน EHA	มีการจัดการ ขยะที่ผ่าน มาตรฐาน EHA	กองสาธารณสุข และสิ่งแวดล้อม

แผนงานคณะและชุมชน

แบบ ผ. 02

ที่	โครงการ	วัตถุประสงค์	เป้าหมาย (ผลผลิตของโครงการ)	งบประมาณและที่ผ่านมา					ตัวชี้วัด (KPI)	ผลลัพธ์ที่คาดว่าจะได้รับ	หน่วยงาน รับผิดชอบหลัก
				2566 (บาท)	2567 (บาท)	2568 (บาท)	2569 (บาท)	2570 (บาท)			
3	บำรุงรักษาและปรับปรุงครุภัณฑ์	-เพื่อ บำรุงรักษา และปรับปรุง ครุภัณฑ์ ให้ สามารถใช้งาน ได้ตามปกติ	-ซ่อมแซมครุภัณฑ์ให้ สามารถใช้งานได้ ตามปกติ	100,000	100,000	100,000	100,000	100,000	จำนวนครุภัณฑ์ ที่ทำการซ่อม บำรุง	มีรถเก็บขยะหรือ ครุภัณฑ์อื่นที่ สามารถใช้งานได้ดี	กองสาธารณสุข และสิ่งแวดล้อม
รวม	3 โครงการ			2,100,000	8,100,000	2,100,000	2,100,000	2,100,000			

73

แผนงานการเกษตร

ที่	โครงการ	วัตถุประสงค์	เป้าหมาย (ผลผลิตของโครงการ)	งบประมาณและที่ผ่านมา					ตัวชี้วัด (KPI)	ผลลัพธ์ที่คาดว่าจะได้รับ	หน่วยงาน รับผิดชอบหลัก
				2566 (บาท)	2567 (บาท)	2568 (บาท)	2569 (บาท)	2570 (บาท)			
1	โครงการส่งเสริม การจัดการ ทรัพยากรธรรมชาติและ สิ่งแวดล้อม	-เพื่อส่งเสริม ให้ประชาชนมี ส่วนร่วมใน การจัดการ ทรัพยากร ธรรมชาติและ สิ่งแวดล้อม	เพิ่มพื้นที่ป่า 2 ไร่	40,000	40,000	40,000	40,000	40,000	เพิ่มพื้นที่สีเขียว จำนวน 1 แห่ง	ประชาชนในชุมชน รักษาทรัพยากร ธรรมชาติและ สิ่งแวดล้อม สามารถอยู่ร่วมกัน อย่างกลมกลืน ความสมดุลอย่าง ยั่งยืน	กองสาธารณสุข และสิ่งแวดล้อม

## แผนงานการเกษตร

ที่	โครงการ	วัตถุประสงค์	เป้าหมาย (ผลผลิตของโครงการ)	งบประมาณและที่ผ่านมา					ตัวชี้วัด (KPI)	ผลลัพธ์ที่คาดว่าจะได้รับ	หน่วยงาน รับผิดชอบหลัก
				2566 (บาท)	2567 (บาท)	2568 (บาท)	2569 (บาท)	2570 (บาท)			
2	โครงการอนุรักษ์พันธุกรรมพืชอันเนื่องมาจากพระราชดำริสมเด็จพระเทพรัตนราชสุดาฯ สยามบรมราชกุมารี (อพ.สธ.)	เพื่อเป็นแหล่งศึกษาอนุรักษ์ทรัพยากรป่าไม้และพัฒนาทรัพยากรธรรมชาติ	มีแหล่งศึกษาด้านทรัพยากรธรรมชาติเพิ่มขึ้น	30,000	30,000	30,000	30,000	30,000	มีแหล่งศึกษาเรียนรู้และเรียนรู้ด้านการอนุรักษ์ป่าไม้	กองสาธารณสุขและสิ่งแวดล้อม	
รวม	2 โครงการ			70,000	70,000	70,000	70,000	70,000			

แผนพัฒนาท้องถิ่น (พ.ศ.2566-2570)

เทศบาลตำบลสุมาลัย อำเภอสุมาลัย จังหวัดสกลนคร

- ยุทธศาสตร์การพัฒนาจังหวัดที่ 5 การบริหารกิจการบ้านเมืองที่ดีตามหลักธรรมาภิบาลและความมั่นคง  
 ยุทธศาสตร์การพัฒนาขององค์กรปกครองส่วนท้องถิ่นในเขตจังหวัดสกลนครที่ 5 การบริหารกิจการบ้านเมืองที่ดีตามหลักธรรมาภิบาลและความมั่นคง  
 5.ยุทธศาสตร์ การบริหารกิจการบ้านเมืองที่ดีตามหลักธรรมาภิบาลและความมั่นคง

แผนงานบริหารงานทั่วไป

ที่	โครงการ	วัตถุประสงค์	เป้าหมาย (ผลผลิตของโครงการ)	งบประมาณและที่ผ่านมา					ตัวชี้วัด (KPI)	ผลลัพธ์ที่คาดว่าจะได้รับ	หน่วยงาน รับผิดชอบหลัก
				2566 (บาท)	2567 (บาท)	2568 (บาท)	2569 (บาท)	2570 (บาท)			
1	โครงการเลือกตั้งสมาชิกสภา ท้องถิ่นและหรือ ผู้บริหารท้องถิ่น	-เพื่อเป็นค่าใช้จ่ายสำหรับการเลือกตั้งของเทศบาล ตำบลสุมาลัยกรณี ครบ วาระ ยุบสภา กรณีแทน ตำแหน่งที่ว่าง กรณี กกต. สั่งให้เลือกตั้งใหม่ และ กรณีอื่น ๆ	จัดการเลือกตั้งสมาชิกสภา ท้องถิ่นและหรือผู้บริหาร ท้องถิ่น	100,000	100,000	500,000	100,000	100,000	สามารถ จัดการ เลือกตั้งตาม กกต.สั่งให้มี การเลือกตั้ง	มีงบประมาณ สำหรับการเลือกตั้ง ให้เป็นไปด้วยความ เรียบร้อย	สำนักปลัดเทศบาล 75
2	โครงการจัดงาน รัฐพิธี	เพื่อเป็นค่าใช้จ่ายในการ ดำเนินการจัดงานรัฐพิธี	เพื่อจัดงานรัฐพิธีต่างๆ	30,000	30,000	30,000	30,000	30,000	ดำเนินการ จัดงานรัฐพิธี	เกิดความสามัคคี ระหว่างหน่วยงาน	สำนักปลัดเทศบาล
3	โครงการส่งเสริม คุณธรรมและ จริยธรรมภายใน องค์กร	เพื่อจ่ายเป็นค่าใช้จ่ายใน การจัดฝึกอบรม เช่น คำอาหาร เครื่องดื่ม ค่าจัด สถานที่ ค่าวัสดุอุปกรณ์ ฯลฯ	ผู้บริหารเทศบาล สมาชิก สภาเทศบาล พนักงาน เทศบาล และพนักงานจ้าง ของเทศบาล	30,000	30,000	30,000	30,000	30,000	ผู้เข้าร่วม โครงการ จำนวน 100 คน	ผู้เข้าร่วมโครงการมี ความรู้เกี่ยวกับการ บริหารจัดการโดย ยึดหลักธรรมาภิบาล	สำนักปลัดเทศบาล

แผนงานบริหารงานทั่วไป

แบบ ผ. 02

ที่	โครงการ	วัตถุประสงค์	เป้าหมาย (ผลผลิตของโครงการ)	งบประมาณและที่ผ่านมา					ตัวชี้วัด (KPI)	ผลลัพธ์ที่คาดว่าจะได้รับ	หน่วยงาน รับผิดชอบหลัก
				2566 (บาท)	2567 (บาท)	2568 (บาท)	2569 (บาท)	2570 (บาท)			
4	เพิ่มประสิทธิภาพ ด้านการปฏิบัติงาน ให้แก่ผู้บริหาร เทศบาล สมาชิกสภา เทศบาล เจ้าหน้าที่ ของเทศบาล และ ผู้นำชุมชน	เพื่อพัฒนาความรู้ ความสามารถเพื่อเพิ่ม ศักยภาพในการทำงาน ให้แก่ผู้บริหารเทศบาล สมาชิกสภาเทศบาล เจ้าหน้าที่ของเทศบาล และผู้นำชุมชน	จัดอบรม/ศึกษาดูงาน	200,000	200,000	200,000	200,000	200,000	จำนวน ผู้เข้าร่วม 100 คน	ผู้เข้าอบรมเข้าใจ บทบาทและหน้าที่ที่ ชัดเจน	สำนักปลัดเทศบาล
5	โครงการรับ-ส่งเสด็จ พระบาทสมเด็จพระ เจ้าอยู่หัว และพระ บรมวงศานุวงศ์	เพื่อเตรียมการรับ-ส่ง เสด็จพระบาท สมเด็จพระ เจ้าอยู่หัว และพระ บรมวงศานุวงศ์	ข้าราชการและ ประชาชนที่ร่วม โครงการได้รับ-ส่งเสด็จ	30,000	30,000	30,000	30,000	30,000	เตรียมการ รับ-ส่งเสด็จ	การรับ - ส่งเสด็จ เป็นไปด้วยความ เรียบร้อย สมพระเกียรติ	สำนักปลัดเทศบาล
6	โครงการจัดงานวัน ขึ้นปีใหม่	เพื่อจัดกิจกรรมทำบุญ ตักบาตรเพื่อรักษามน ธรรม-นิยมวัฒนธรรม อันดีงามของไทยไว้ให้คง อยู่สืบไป	ประชาชนทั่วไป	20,000	20,000	20,000	20,000	20,000	ผู้เข้าร่วม โครงการ จำนวน 200 คน	ประชาชนได้ แสดงออกถึง การรักษา ขนบธรรมเนียม ประเพณีวัฒนธรรม ของไทยไว้	สำนักปลัดเทศบาล



แผนงานบริหารงานทั่วไป

แบบ ผ. 02

ที่	โครงการ	วัตถุประสงค์	เป้าหมาย (ผลผลิตของโครงการ)	งบประมาณและที่ผ่านมา					ตัวชี้วัด (KPI)	ผลลัพธ์ที่คาดว่าจะได้รับ	หน่วยงาน รับผิดชอบหลัก
				2566 (บาท)	2567 (บาท)	2568 (บาท)	2569 (บาท)	2570 (บาท)			
7	โครงการจัดงานวัน เทศบาล	เพื่อให้ข้าราชการ พนักงานเทศบาล เล็งเห็นความสำคัญ ของวันเทศบาล	คณะผู้บริหาร พนักงานเทศบาล ประชาชนทั่วไป	20,000	20,000	20,000	20,000	20,000	ผู้เข้าร่วม โครงการ จำนวน 100 คน	คณะผู้บริหาร พนักงานเทศบาล ประชาชนทั่วไป เล็งเห็นความสำคัญ ของวันเทศบาล	สำนัก ปลัดเทศบาล
8	อุดหนุนศูนย์ ปฏิบัติการร่วมในการ ช่วยเหลือประชาชน ของ องค์การปกครอง ส่วนท้องถิ่น อำเภอ กุสุมาลย์	เพื่อจัดซื้อวัสดุ- อุปกรณ์ และจ้าง บุคลากร สำหรับใช้ใน ศูนย์ฯ	จัดซื้อหรือการจ้างงาน ของศูนย์ฯ	22,000	22,000	22,000	22,000	22,000	มีวัสดุใช้ ปฏิบัติงาน และบุคลากร ประจำศูนย์	เพื่อให้การ ปฏิบัติงานมีความ คล่องตัวและมี ประสิทธิภาพ	สำนัก ปลัดเทศบาล
9	การดำเนินงานศูนย์ รับเรื่องราวร้องทุกข์ เทศบาลตำบล กุสุมาลย์	เพื่อรับทราบปัญหา ความเดือดร้อนของ ประชาชนในพื้นที่	จัดทำแบบรับเรื่อง ร้องเรียนร้องทุกข์จาก ประชาชนในพื้นที่ที่ ได้รับความเดือดร้อน	5,000	5,000	5,000	5,000	5,000	ประชาชนมี ความพึงพอใจ ไม่น้อยกว่า ร้อยละ 60%	ได้รับทราบปัญหา ความเดือดร้อน ประชาชน	กองยุทธศาสตร์ และงบประมาณ

แผนงานบริหารงานทั่วไป

แบบ ผ. 02

ที่	โครงการ	วัตถุประสงค์	เป้าหมาย (ผลผลิตของโครงการ)	งบประมาณและที่ผ่านมา					ตัวชี้วัด (KPI)	ผลลัพธ์ที่คาดว่าจะได้รับ	หน่วยงานรับผิดชอบหลัก
				2566 (บาท)	2567 (บาท)	2568 (บาท)	2569 (บาท)	2570 (บาท)			
10	ดำเนินการเกี่ยวกับเรื่องร้องเรียนกรณีบุคคลภายนอกหรือประชาชนกล่าวหาเจ้าหน้าที่ของเทศบาลสุโขทัยว่าทุจริตและปฏิบัติราชการตามอำนาจหน้าที่โดยมิชอบ	เพื่อสร้างจิตสำนึกให้พนักงานเทศบาลยึดมั่นในคุณธรรม จริยธรรมที่ดี	เพื่อจ่ายเป็นค่าเอกสาร อาหารว่าง ในการจัดอบรมให้ความรู้แก่เจ้าหน้าที่ที่เกี่ยวข้อง	10,000	10,000	10,000	10,000	10,000	ร้อยละของเรื่องร้องเรียน	พนักงานเทศบาล มีจิตสำนึกที่ดี ยึดมั่นในหลักคุณธรรม จริยธรรม	กองยุทธศาสตร์และงบประมาณ
11	อบรมให้ความรู้ความพรบ. ข้อมูลข่าวสารของราชการ พ.ศ. 2540	เพื่อให้ผู้เข้าอบรมมีความรู้เกี่ยวกับสิทธิหน้าที่ในการเข้าถึงข้อมูลข่าวสารตามพรบ. ข้อมูลข่าวสารฯ	เพื่อจ่ายเป็นค่าเอกสาร อาหารว่าง ในการจัดอบรมให้ความรู้แก่เจ้าหน้าที่ที่เกี่ยวข้อง	10,000	-	-	-	-	ผู้เข้าร่วมอบรมมีความพึงพอใจร้อยละ 80%	พนักงานเทศบาล และประชาชนมีความรู้เกี่ยวกับสิทธิหน้าที่ในการเข้าถึงข้อมูลข่าวสาร ตามพรบ. ข้อมูลข่าวสาร	กองยุทธศาสตร์และงบประมาณ

แผนงานบริหารงานทั่วไป

แบบ ผ. 02

ที่	โครงการ	วัตถุประสงค์	เป้าหมาย (ผลผลิตของโครงการ)	งบประมาณและที่ผ่านมา					ตัวชี้วัด (KPI)	ผลลัพธ์ที่คาดว่าจะได้รับ	หน่วยงานรับผิดชอบหลัก
				2566 (บาท)	2567 (บาท)	2568 (บาท)	2569 (บาท)	2570 (บาท)			
12	คำบำรุงรักษาและปรับปรุงครุภัณฑ์	-เพื่อบำรุงรักษาและปรับปรุงครุภัณฑ์ให้สามารถใช้งานได้ตามปกติ	-ซ่อมแซมครุภัณฑ์ที่ชำรุดให้สามารถใช้งานได้ตามปกติ	100,000	100,000	100,000	100,000	100,000	จำนวนครุภัณฑ์ที่ทำการซ่อมบำรุง	มีครุภัณฑ์ที่มีคุณภาพที่สามารถใช้งานได้	กองยุทธศาสตร์และงบประมาณ
13	การพัฒนาแผนและกระบวนการจัดทำพัสดุ	เพื่อปรับปรุงการดำเนินงานด้านจัดซื้อจัดจ้างและใช้ เป็นข้อมูลในการรายงานผู้บริหาร	เพื่อจ่ายเป็นค่าเอกสาร อาหารว่าง ในการจัดอบรมให้ความรู้แก่เจ้าหน้าที่ ผู้ปฏิบัติงานด้านพัสดุ	5,000	5,000	5,000	5,000	5,000	มีความพึงพอใจไม่น้อยกว่าร้อยละ 60%	ผู้ปฏิบัติงานมีข้อมูลในการพัฒนาแผนและกระบวนการจัดซื้อจัดจ้างให้มีประสิทธิภาพ	กองคลัง

แผนงานบริหารงานทั่วไป

แบบ ผ. 02

ที่	โครงการ	วัตถุประสงค์	เป้าหมาย (ผลผลิตของโครงการ)	งบประมาณและที่ผ่านมา					ตัวชี้วัด (KPI)	ผลลัพธ์ที่คาดว่าจะได้รับ	หน่วยงานรับผิดชอบหลัก
				2566 (บาท)	2567 (บาท)	2568 (บาท)	2569 (บาท)	2570 (บาท)			
14	โครงการอบรมกรรมการตรวจรับพัสดุ	เพื่อให้ผู้ปฏิบัติงานและผู้ได้รับการแต่งตั้งให้เป็นกรรมการตรวจการจ้าง ทำหน้าที่ตรวจงานจ้างอย่างถูกต้องสอดคล้องกับข้อบังคับหรือระเบียบที่เกี่ยวข้อง	เพื่อจ่ายเป็นค่าเอกสาร อาหารว่างในการจัดอบรมให้ความรู้แก่เจ้าหน้าที่และประชาชนที่ได้รับแต่งตั้งเป็นคณะกรรมการฯ	10,000	10,000	10,000	10,000	10,000	ผู้เข้ารับการอบรมพึงพอใจไม่น้อยกว่า 60%	คณะกรรมการตรวจสอบการจ้างทำหน้าที่ตรวจรับพัสดุอย่างถูกต้อง	กองคลัง
15	โครงการปรับปรุงแผนที่ภาษีและทะเบียนทรัพย์สิน	เพื่อเพิ่มประสิทธิภาพในการจัดเก็บภาษีท้องถิ่นได้อย่างครบถ้วนถูกต้อง	ปรับปรุงระบบแผนที่ภาษีและทะเบียนทรัพย์สินให้ถูกต้องและเป็นปัจจุบัน	50,000	-	50,000	-	50,000	ประสิทธิภาพในการจัดเก็บภาษีของเทศบาล	ระบบแผนที่ภาษีและทะเบียนทรัพย์สินในเขตเทศบาลครบถ้วนถูกต้องเป็นปัจจุบัน	กองคลัง
รวม	15 โครงการ			642,000	582,000	1,032,000	582,000	632,000			

## แผนงานการสร้างความสงบภายใน

ที่	โครงการ	วัตถุประสงค์	เป้าหมาย (ผลผลิตของโครงการ)	งบประมาณและที่ผ่านมา						ตัวชี้วัด (KPI)	ผลลัพธ์ที่คาดว่าจะได้รับ	หน่วยงานรับผิดชอบหลัก
				2566 (บาท)	2567 (บาท)	2568 (บาท)	2569 (บาท)	2570 (บาท)				
1	ซ่อมแซมป้องกันสาธารณภัย	เพื่อฝึกซ้อมแผนใน การป้องกันสาธารณภัยต่าง ๆ	-เจ้าหน้าที่เทศบาล -ประชาชนทั่วไป -หน่วยงานอื่น	15,000	15,000	15,000	15,000	15,000	จำนวน 1 ครั้ง	ชุมชนได้รับความรู้ ในด้านการป้องกัน ภัยฯ	สำนักปลัดเทศบาล งานป้องกันฯ	
2	ดำเนินการ ป้องกันและลด อุบัติเหตุทางถนน	เพื่อลดการเกิด อุบัติเหตุทางถนน ลดการสูญเสียชีวิต และทรัพย์สิน	-จัดตั้งจุดอำนวยความสะดวก ตลอดระยะในช่วง เทศกาลปีใหม่ ,สงกรานต์ -จัดซื้อวัสดุในการ ป้องกันอุบัติเหตุทาง ถนน เช่น ทรายจราจร ป้ายจราจร ฯลฯ	120,000	120,000	120,000	120,000	120,000	จำนวน 2 ครั้ง	ประชาชนได้รับ ความปลอดภัยใน ชีวิตและทรัพย์สิน	สำนักปลัดเทศบาล งานป้องกันฯ	
3	ป้องกันและแก้ไข ปัญหาเสพติด	-เพื่อฝึกอบรมให้ ความรู้แก่เยาวชน/ ประชาชน -เพื่อฟื้นฟูบำบัด รักษาผู้ติดยาเสพติด -ประชาชน/เยาวชน มีส่วนร่วมในการ แก้ไขปัญหายา เสพติด	ฝึกอบรมให้ความรู้แก่ เยาวชน เพื่อฟื้นฟูบำบัดรักษาผู้ ติดยาเสพติด	50,000	50,000	50,000	50,000	50,000	ผู้เข้าร่วม จำนวน 80 คน -ร้อยละ 80 ความพึงพอใจ	ชุมชนปลอดภัย ติดยาเสพติด	สำนักปลัดเทศบาล งานป้องกันฯ	

## แผนงานการรักษาค่าความสงบภายใน

ที่	โครงการ	วัตถุประสงค์	เป้าหมาย (ผลผลิตของโครงการ)	งบประมาณและที่ผ่านมา					ตัวชี้วัด (KPI)	ผลลัพธ์ที่คาดว่าจะได้รับ	หน่วยงาน รับผิดชอบหลัก
				2566 (บาท)	2567 (บาท)	2568 (บาท)	2569 (บาท)	2570 (บาท)			
4	จัดกิจกรรมวัน อปพร.	เพื่อให้ อปพร. เกิด ความรักสามัคคี และรวมกิจกรรม เพื่อให้เกิดประโยชน์ ต่อสาธารณะ	จัดกิจกรรม จำนวน 1 ครั้ง	20,000	20,000	20,000	20,000	20,000	จำนวน ผู้เข้าร่วม 100 คน	อปพร.มีความรู้ และสามารถ ปฏิบัติหน้าที่ให้ เกิดประโยชน์	สำนักปลัดเทศบาล งานป้องกันฯ
5	ฝึกอบรมหรือ ทบทวน อาสาสมัคร ป้องกันภัยฝ่าย พลเรือน (อปพร.)	เพื่อพัฒนาอาสาสมัคร ป้องกันภัยฝ่ายพล เรือนให้มีความรู้มาก ขึ้นและจัดซื้อวัสดุ อุปกรณ์	จัดอบรม อปพร.จำนวน 80 คน	50,000	50,000	50,000	50,000	50,000	-จำนวน ผู้เข้าร่วม 80 คน	อาสาสมัคร ป้องกันภัยฝ่ายพล เรือนมีความรู้ ความสามารถ	สำนักปลัดเทศบาล งานป้องกันฯ
6	คำบำรุงรักษา และปรับปรุง ครุภัณฑ์	-เพื่อบำรุงรักษาและ ปรับปรุงครุภัณฑ์ให้ สามารถใช้งานได้ ตามปกติ	-ซ่อมแซมครุภัณฑ์ที่ ชำรุดให้สามารถใช้งาน ได้ตามปกติ	100,000	100,000	100,000	100,000	100,000	จำนวน ครุภัณฑ์ที่ ทำการซ่อม บำรุง	มีครุภัณฑ์ที่มี คุณภาพที่สามารถ ใช้งานได้	สำนักปลัดเทศบาล งานป้องกันฯ
รวม	6 โครงการ			355,000	355,000	355,000	355,000	355,000			

## แผนงานการศึกษา

ที่	โครงการ	วัตถุประสงค์	เป้าหมาย (ผลผลิตของโครงการ)	งบประมาณและที่ผ่านมา				ตัวชี้วัด (KPI)	ผลลัพธ์ที่คาดว่าจะได้รับ	หน่วยงานรับผิดชอบหลัก	
				2566 (บาท)	2567 (บาท)	2568 (บาท)	2569 (บาท)				2570 (บาท)
1	คำบำรุงรักษาและปรับปรุงครุภัณฑ์	เพื่อบำรุงรักษาและปรับปรุงครุภัณฑ์ให้สามารถใช้งานได้	ซ่อมแซมครุภัณฑ์ให้สามารถใช้งานได้ ตามปกติ เช่น เครื่องกรองน้ำ หรือครุภัณฑ์อื่นที่ชำรุด	50,000	50,000	50,000	50,000	50,000	จำนวนครุภัณฑ์ที่ทำการซ่อมบำรุง	มีเครื่องมือเครื่องมือใช้สภาพดีพร้อมใช้งานได้	กองการศึกษา
2	ซ่อมแซมศูนย์ส่งเสริมและพัฒนาเด็กเล็กวัยเตาะแตะเทศบาลตำบลกุสุมาลย์	เพื่อซ่อมแซมปรับปรุงอาคารสถานที่ของศูนย์ส่งเสริมและพัฒนาเด็กเล็กวัยเตาะแตะและพัฒนาศูนย์ส่งเสริมและพัฒนาเด็กเล็กวัยเตาะแตะทั้งภายใน	อาคาร สถานที่ของศูนย์ส่งเสริมและพัฒนาเด็กเล็กวัยเตาะแตะ	200,000	-	-	-	-	อาคาร สถานที่ของศูนย์ส่งเสริมและพัฒนาเด็กเล็กวัยเตาะแตะได้รับการปรับปรุงเพื่อให้บริการ	อาคาร สถานที่ของศูนย์ส่งเสริมและพัฒนาเด็กเล็กวัยเตาะแตะได้รับการปรับปรุงเพื่อให้สามารถใช้งานได้	กองการศึกษา
รวม	2 โครงการ			250,000	50,000	50,000	50,000	50,000			

## แผนงานสร้างความเข้มแข็งของชุมชน

ที่	โครงการ	วัตถุประสงค์	เป้าหมาย (ผลผลิตของโครงการ)	งบประมาณและที่ผ่านมา					ตัวชี้วัด (KPI)	ผลลัพธ์ที่คาดว่าจะ จะได้รับ	หน่วยงาน รับผิดชอบหลัก
				2566 (บาท)	2567 (บาท)	2568 (บาท)	2569 (บาท)	2570 (บาท)			
1	โครงการจัด กิจกรรม เสริมสร้างความรู้ เกี่ยวกับ ประชาธิปไตย	เพื่อเสริมสร้าง ความรู้เกี่ยวกับ ระบบ ประชาธิปไตยแก่ เยาวชนและ ประชาชนทั่วไป โดยการจัดอบรม หรือ ประชาสัมพันธ์ผ่าน ช่องทางต่างๆ	จัดอบรมให้ความรู้แก่นักเรียน เจ้าหน้าที่ ประชาชนทั่วไป	30,000	30,000	30,000	30,000	30,000	จัดอบรม 1 ครั้ง ผู้ร่วมโครงการ 100 คน	เยาวชนและ ประชาชนมีความรู้ เกี่ยวกับระบบ ประชาธิปไตย	สำนักปลัดเทศบาล
2	โครงการอบรมให้ ความรู้ด้าน กฎหมายแก่ ประชาชน	เพื่ออบรมให้ ประชาชนและผู้นำ ชุมชนได้มีความรู้ เรื่องกฎหมายใกล้ตัว	จัดอบรมให้ความรู้ทาง กฎหมายแก่ประชาชน 1 ครั้ง	20,000	20,000	20,000	20,000	20,000	-จำนวน ผู้เข้าร่วม 100 คน	ประชาชนมีความรู้ ความเข้าใจด้าน กฎหมาย	กองยุติศาสตร์และ งบประมาณ
รวม	2 โครงการ			50,000	50,000	50,000	50,000	50,000			



## แผนงานอุตสาหกรรมและการโยธา

ที่	โครงการ	วัตถุประสงค์	เป้าหมาย (ผลผลิตของโครงการ)	งบประมาณและที่ผ่านมา					ตัวชี้วัด (KPI)	ผลลัพธ์ที่คาดว่าจะ จะได้รับ	หน่วยงาน รับผิดชอบหลัก
				2566 (บาท)	2567 (บาท)	2568 (บาท)	2569 (บาท)	2570 (บาท)			
1	คำบำรุงรักษาและ ปรับปรุงครุภัณฑ์	-เพื่อบำรุงรักษา และปรับปรุง ครุภัณฑ์ให้ สามารถใช้งานได้ ตามปกติ	-ซ่อมแซมครุภัณฑ์ที่ ชำรุดให้สามารถ ใช้งานได้ตามปกติ	200,000	200,000	200,000	200,000	200,000	จำนวน ครุภัณฑ์ที่ การซ่อมบำรุง	มีครุภัณฑ์ที่มี คุณภาพที่สามารถ ใช้งานได้	กองช่าง
รวม	1 โครงการ			200,000	200,000	200,000	200,000	200,000			

**รายละเอียดโครงการพัฒนา  
ที่นำมาจากแผนพัฒนาหมู่บ้านและแผนชุมชน  
(พ.ศ.2566-2570)**

**เทศบาลตำบลกุสุมาลย์ อำเภอกุสุมาลย์ จังหวัดสกลนคร**

**ยุทธศาสตร์จังหวัดที่ 1** การพัฒนาการเกษตรและอุตสาหกรรมภาคการเกษตรตามหลักปรัชญาเศรษฐกิจพอเพียง

**ยุทธศาสตร์การพัฒนาขององค์กรปกครองส่วนท้องถิ่นในเขตจังหวัดสกลนครที่ 1** การพัฒนาการเกษตรและอุตสาหกรรมภาคการเกษตรตามหลักปรัชญาเศรษฐกิจพอเพียง

**1.ยุทธศาสตร์** การพัฒนาการเกษตรและอุตสาหกรรมภาคการเกษตรตามหลักปรัชญาเศรษฐกิจพอเพียง

ที่	โครงการ	วัตถุประสงค์	เป้าหมาย (ผลผลิตของ โครงการ)	งบประมาณ					ตัวชี้วัด (KPI)	ผลลัพธ์ที่คาดว่าจะได้รับ	หน่วยงาน รับผิดชอบหลัก
				2566 (บาท)	2567 (บาท)	2568 (บาท)	2569 (บาท)	2570 (บาท)			
1	โครงการ 1 ชุมชน 1 ผลิตภัณฑ์	เพื่อส่งเสริมให้ ประชาชนในชุมชน คุ่มหลวงให้นำ ผลผลิตการเกษตร นำมาแปรรูปเป็น ผลิตภัณฑ์ของชุมชน	ประชาชนมีรายได้ จากการจำหน่าย ผลผลิตการเกษตร	200,000	-	-	-	-	ชุมชนมี ผลิตภัณฑ์ ประจำชุมชน	สามารถนำผลผลิต การเกษตรมาผลิต เป็นสินค้าของ ชุมชน	ชุมชนคุ่มหลวง/ สำนักปลัดเทศบาล งานสวัสดิและสังคม
2	โครงการส่งเสริมกลุ่ม อาชีพการเลี้ยงหมู	เพื่อส่งเสริมให้ ประชาชนในชุมชน สามารถเลี้ยงหมู ให้เป็นสินค้าประจำ ของชุมชน	ประชาชนมีรายได้ จากการจำหน่าย ผลิตผลทางการ เกษตร	50,000	-	-	-	-	ชุมชนมี ผลิตผลทาง การเกษตร ประจำชุมชน	สามารถนำผลผลิต การเกษตรมาผลิต เป็นสินค้าของ ชุมชน	ชุมชนบ้านน้อย สันติ/สำนัก ปลัดเทศบาล งานสวัสดิและสังคม

ที่	โครงการ	วัตถุประสงค์	เป้าหมาย (ผลผลิตของ โครงการ)	งบประมาณ					ตัวชี้วัด (KPI)	ผลลัพธ์ที่คาดว่าจะ ได้รับ	หน่วยงาน รับผิดชอบหลัก
				2566 (บาท)	2567 (บาท)	2568 (บาท)	2569 (บาท)	2570 (บาท)			
3	โครงการส่งเสริมกลุ่ม อาชีพการเลี้ยงไก่ สวยงาม	เพื่อส่งเสริมให้ ประชาชนในชุมชน สามารถเลี้ยงไก่ สวยงามให้เป็น สินค้าประจำของ ชุมชน	ประชาชนมีรายได้ จากการจำหน่าย ผลิตภัณฑ์ทางการ เกษตร	50,000	-	-	-	-	ชุมชนมี ผลิตภัณฑ์ ทางการเกษตร ประจำชุมชน	สามารถนำผลผลิต ทางการเกษตรมาผลิต เป็นสินค้าของ ชุมชน	ชุมชนบ้านน้อยสันติ/ สำนักปลัดเทศบาล งานสวัสดิการและสังคม
4	โครงการส่งเสริมกลุ่ม อาชีพการเลี้ยงปลา	เพื่อส่งเสริมให้ ประชาชนในชุมชน สามารถเลี้ยงปลาให้ เป็นสินค้าประจำ ของชุมชน	ประชาชนมีรายได้ จากการจำหน่าย ผลิตภัณฑ์ทางการ เกษตร	50,000	-	-	-	-	ชุมชนมี ผลิตภัณฑ์ ทางการเกษตร ประจำชุมชน	สามารถนำผลผลิต ทางการเกษตรมาผลิต เป็นสินค้าของ ชุมชน	ชุมชนสระหลวง สามัคคี/สำนัก ปลัดเทศบาล งานสวัสดิการและสังคม
5	โครงการส่งเสริมกลุ่ม อาชีพการเลี้ยงกบ	เพื่อส่งเสริมให้ ประชาชนในชุมชน สามารถเลี้ยงกบให้ เป็นสินค้าประจำ ของชุมชน	ประชาชนมีรายได้ จากการจำหน่าย ผลิตภัณฑ์ทางการ เกษตร	50,000	-	-	-	-	ชุมชนมี ผลิตภัณฑ์ ทางการเกษตร ประจำชุมชน	สามารถนำผลผลิต ทางการเกษตรมาผลิต เป็นสินค้าของ ชุมชน	ชุมชนสระหลวง สามัคคี/สำนัก ปลัดเทศบาล งานสวัสดิการและสังคม

ที่	โครงการ	วัตถุประสงค์	เป้าหมาย (ผลผลิตของโครงการ)	งบประมาณ					ตัวชี้วัด (KPI)	ผลลัพธ์ที่คาดว่าจะได้รับ	หน่วยงานรับผิดชอบหลัก
				2566 (บาท)	2567 (บาท)	2568 (บาท)	2569 (บาท)	2570 (บาท)			
6	โครงการส่งเสริมกลุ่มอาชีพการถนอมอาหารและแปรรูปผลไม้	เพื่อส่งเสริมให้ประชาชนในชุมชนสามารถถนอมอาหารและแปรรูปผลไม้ให้เป็นสินค้าประจำของชุมชน	ประชาชนมีรายได้จากการจำหน่ายผลิตภัณฑ์ทางการเกษตร	-	-	-	-	-	ชุมชนมีผลิตภัณฑ์ทางการเกษตรประจำชุมชน	สามารถนำผลผลิตการเกษตรมาผลิตเป็นสินค้าของชุมชน	ชุมชนระหว่างสามัคคี/สำนักปลัดเทศบาลงานสวัสดิและสังคม
7	โครงการส่งเสริมกลุ่มอาชีพการเลี้ยงหมูนา	เพื่อส่งเสริมให้ประชาชนในชุมชนสามารถเลี้ยงหมูนาให้เป็นสินค้าประจำของชุมชน	ประชาชนมีรายได้จากการจำหน่ายผลิตภัณฑ์ทางการเกษตร	-	-	-	-	-	ชุมชนมีผลิตภัณฑ์ทางการเกษตรประจำชุมชน	สามารถนำผลผลิตการเกษตรมาผลิตเป็นสินค้าของชุมชน	ชุมชนช่างสามัคคี/88 สำนักปลัดเทศบาลงานสวัสดิและสังคม
8	โครงการส่งเสริมกลุ่มอาชีพการเลี้ยงหมูนา	เพื่อส่งเสริมให้ประชาชนในชุมชนสามารถเลี้ยงหมูนาให้เป็นสินค้าประจำของชุมชน	ประชาชนมีรายได้จากการจำหน่ายผลิตภัณฑ์ทางการเกษตร	-	-	-	-	-	ชุมชนมีผลิตภัณฑ์ทางการเกษตรประจำชุมชน	สามารถนำผลผลิตการเกษตรมาผลิตเป็นสินค้าของชุมชน	ชุมชนโพธาราม/สำนักปลัดเทศบาลงานสวัสดิและสังคม
รวม	8 โครงการ			510,000	-	-	-	-			

## ยุทธศาสตร์การพัฒนาจังหวัดที่ 2 การพัฒนาการค้า การลงทุน และการท่องเที่ยว

## ยุทธศาสตร์การพัฒนาขององค์กรปกครองส่วนท้องถิ่นในเขตจังหวัดสกลนครที่ 2 การพัฒนาการค้า การลงทุน และการท่องเที่ยว

## 2. ยุทธศาสตร์ การพัฒนาการค้า การลงทุน และการท่องเที่ยว

ที่	โครงการ	วัตถุประสงค์	เป้าหมาย (ผลผลิตของ โครงการ)	งบประมาณ					ตัวชี้วัด (KPI)	ผลลัพธ์ที่คาดว่าจะได้รับ	หน่วยงาน รับผิดชอบหลัก
				2566 (บาท)	2567 (บาท)	2568 (บาท)	2569 (บาท)	2570 (บาท)			
1	โครงการส่งเสริมกลุ่มอาชีพทอผ้าชนิดพร้อมกันลายผ้าขึ้น	เพื่อส่งเสริมพัฒนา กลุ่มอาชีพทอผ้าชนิด พร้อมกันลายผ้าขึ้น ในชุมชนให้สามารถ ผลิตผ้าที่มีที่ดี สวยงาม มีคุณภาพ	กลุ่มอาชีพทอ ผ้าชนิดพร้อมกัน ลายผ้าขึ้นใน ชุมชนมีความ มั่นคง	50,000	-	-	-	-	ประชาชนมี รายได้ที่เพิ่มขึ้น	กลุ่มอาชีพทอผ้า มีหมี่ได้รับการ ส่งเสริมพัฒนา สามารถผลิตผ้า หมี่หมี่ได้สวยงาม มีคุณภาพ	ชุมชนบ้านน้อยยั้งนิต/ สำนักปลัดเทศบาล งานสวัสดิการและสังคม
2	โครงการส่งเสริมกลุ่มอาชีพประดิษฐ์เครื่องดนตรีพื้นเมือง	เพื่อส่งเสริมพัฒนา กลุ่มอาชีพประดิษฐ์ เครื่องดนตรีพื้นเมือง ในชุมชนให้สามารถ ผลิตสินค้าที่ดี สวยงาม มีคุณภาพ	กลุ่มอาชีพ ประดิษฐ์เครื่อง ดนตรีพื้นเมือง ในชุมชนมีความ มั่นคง	50,000	-	-	-	-	ประชาชนมี รายได้ที่เพิ่มขึ้น	กลุ่มอาชีพ ประดิษฐ์เครื่อง ดนตรีพื้นเมือง ได้รับการส่งเสริม พัฒนาสามารถ ผลิตสินค้าได้ สวยงาม มีคุณภาพ	ชุมชนบ้านน้อยยั้งนิต/ สำนักปลัดเทศบาล งานสวัสดิการและสังคม

ที่	โครงการ	วัตถุประสงค์	เป้าหมาย (ผลผลิตของโครงการ)	งบประมาณ					ตัวชี้วัด (KPI)	ผลลัพธ์ที่คาดว่าจะได้รับ	หน่วยงานรับผิดชอบหลัก
				2566 (บาท)	2567 (บาท)	2568 (บาท)	2569 (บาท)	2570 (บาท)			
3	โครงการสร้างอาชีพและรายได้แก่ชุมชน (ทำไม้กวาดทางมะพร้าว)	เพื่อส่งเสริมพัฒนา กลุ่มอาชีพทำไม้กวาดทางมะพร้าว ในชุมชนให้สามารถผลิตสินค้าที่มีคุณภาพ	กลุ่มอาชีพทำไม้กวาดทางมะพร้าว ในชุมชนมีความมั่นคง	20,000	-	-	-	-	ประชาชนมีรายได้เพิ่มขึ้น	กลุ่มอาชีพทำไม้กวาดทางมะพร้าว ได้รับการส่งเสริม พัฒนาสามารถผลิตสินค้าได้ มีคุณภาพ	ชุมชนขามเตี้ย ประชาธิปไตย/ สำนึกปลัดเทศบาล งานสวัสดิและสังคม
4	โครงการส่งเสริมพัฒนา กลุ่มอาชีพทอผ้าฝ้ายมัดหมี่	เพื่อส่งเสริมพัฒนา กลุ่มอาชีพทอผ้ามัดหมี่ในชุมชนให้สามารถผลิตผ้ามัดหมี่ที่ สวยงาม มีคุณภาพ	กลุ่มอาชีพทอผ้ามัดหมี่ในชุมชนมีความมั่นคง	30,000	-	-	-	-	ประชาชนมีรายได้เพิ่มขึ้น	กลุ่มอาชีพทอผ้ามัดหมี่ได้รับการส่งเสริมพัฒนา สามารถผลิตผ้ามัดหมี่ได้สวยงาม มีคุณภาพ	ชุมชนขามเตี้ย ประชาธิปไตย/ สำนึกปลัดเทศบาล งานสวัสดิและสังคม
5	โครงการส่งเสริมกลุ่มอาชีพทอผ้าพื้นเมือง	เพื่อส่งเสริมพัฒนา กลุ่มอาชีพทอผ้าพื้นเมืองในชุมชนให้สามารถผลิตผ้าพื้นเมืองสวยงาม มีคุณภาพ	กลุ่มอาชีพทอผ้าพื้นเมืองในชุมชนมีความมั่นคง	30,000	-	-	-	-	ประชาชนมีรายได้เพิ่มขึ้น	กลุ่มอาชีพทอผ้าพื้นเมืองได้รับการส่งเสริมพัฒนา สามารถผลิตผ้าพื้นเมืองได้สวยงาม มีคุณภาพ	ชุมชนสำราญ สำนึกปลัดเทศบาล งานสวัสดิและสังคม
รวม	5 โครงการ			180,000	-	-	-	-			

ยุทธศาสตร์การพัฒนาจังหวัดที่ 3 การพัฒนาทรัพยากรมนุษย์เพื่อสร้างศักยภาพในการแข่งขัน

ยุทธศาสตร์การพัฒนาขององค์กรปกครองส่วนท้องถิ่นในเขตจังหวัดสงขลาครั้งที่ 3 การพัฒนาทรัพยากรมนุษย์เพื่อสร้างศักยภาพในการแข่งขัน

3. ยุทธศาสตร์ การพัฒนาทรัพยากรมนุษย์เพื่อสร้างศักยภาพในการแข่งขัน

แบบ ผ. 02/1

ที่	โครงการ	วัตถุประสงค์	เป้าหมาย (ผลผลิตของ โครงการ)	งบประมาณ					ตัวชี้วัด (KPI)	ผลลัพธ์ที่คาดว่าจะได้รับ	หน่วยงาน รับผิดชอบหลัก
				2566 (บาท)	2567 (บาท)	2568 (บาท)	2569 (บาท)	2570 (บาท)			
1	โครงการสืบสานภูมิปัญญาท้องถิ่น	เพื่อส่งเสริมให้ประชาชนในชุมชนเรียนรู้ และสืบสานภูมิปัญญาท้องถิ่น	สืบสานภูมิปัญญาท้องถิ่นไม่ให้สูญหาย	30,000	-	-	-	-	ภูมิปัญญาท้องถิ่นได้รับ การสืบสาน จากคนรุ่นหนึ่งสู่คนอีก รุ่นหนึ่ง	ประชาชนในชุมชนมีส่วนร่วมในการ สืบสานภูมิปัญญา ท้องถิ่นโดย การถ่ายทอดจากคนรุ่นหนึ่งสู่คนอีก รุ่นหนึ่ง	ชุมชนสงขลา สามัคคี/ สำนักปลัดเทศบาล งานสวัสดิและสังคม
รวม	1 โครงการ	-	-	30,000	-	-	-	-	-	-	-

ยุทธศาสตร์การพัฒนาจังหวัดที่ 4 การพัฒนาทรัพยากรธรรมชาติและสิ่งแวดล้อมและพลังงานแบบบูรณาการอย่างสมดุลและยั่งยืน  
 ยุทธศาสตร์การพัฒนาขององค์กรปกครองส่วนท้องถิ่นในเขตจังหวัดสกลนครที่ 4 การพัฒนาทรัพยากรธรรมชาติและสิ่งแวดล้อมและพลังงานแบบบูรณาการอย่างสมดุลและยั่งยืน  
 4. ยุทธศาสตร์ การพัฒนาทรัพยากรธรรมชาติและสิ่งแวดล้อมและพลังงานแบบบูรณาการอย่างสมดุลและยั่งยืน

ที่	โครงการ	วัตถุประสงค์	เป้าหมาย (ผลผลิตของ โครงการ)	งบประมาณ					ตัวชี้วัด (KPI)	ผลลัพธ์ที่คาดว่าจะได้รับ	หน่วยงาน รับผิดชอบหลัก
				2566 (บาท)	2567 (บาท)	2568 (บาท)	2569 (บาท)	2570 (บาท)			
1	โครงการคัดแยกขยะ รีไซเคิล	เพื่อส่งเสริมให้ ประชาชนในชุมชน ร่วมมือกันคัดแยก ขยะรีไซเคิลก่อนทิ้ง	ลดปริมาณขยะ ในชุมชน	100,000	-	-	-	-	ปริมาณขยะ ในชุมชน ลดลง	ประชาชนให้ ความสำคัญ และ ตระหนักถึงการไป แก้ปัญหาขยะใน ชุมชน	ชุมชนคุ้มทิวา/ สำนักปลัดเทศบาล งานสวัสดิและสังคม
รวม	1 โครงการ	-	-	100,000	-	-	-	-	-	-	-



ยุทธศาสตร์การพัฒนาจังหวัดที่ 5 การบริหารกิจการบ้านเมืองที่ดีตามหลักธรรมาภิบาล  
 ยุทธศาสตร์การพัฒนาขององค์กรปกครองส่วนท้องถิ่นในเขตจังหวัดสกลนครที่ 5 การบริหารกิจการบ้านเมืองที่ดีตามหลักธรรมาภิบาล  
 5. ยุทธศาสตร์ การบริหารกิจการบ้านเมืองที่ดีตามหลักธรรมาภิบาลและความมั่นคง

ที่	โครงการ	วัตถุประสงค์	เป้าหมาย (ผลผลิตของโครงการ)	งบประมาณ					ตัวชี้วัด (KPI)	ผลลัพธ์ที่คาดว่าจะได้รับ	หน่วยงานรับผิดชอบหลัก
				2566 (บาท)	2567 (บาท)	2568 (บาท)	2569 (บาท)	2570 (บาท)			
1	โครงการก่อสร้างถนนลูกรังเพื่อการเกษตรทั่วร่องโพธิ์ตอนบน	เพื่อความสะดวกในการเดินทางสัญจรและขนส่งพืชผล การเกษตร เพื่อยกระดับคุณภาพชีวิตของประชาชนให้ดีขึ้น	พัฒนาถนนเป็นลูกรังเพื่อการเกษตร จำนวน 1 สาย	-	-	-	-	-	ประชาชนได้รับความสะดวกในการสัญจรไป-มา	ประชาชนได้ใช้ประโยชน์ร่วมกันและได้รับความสะดวกในการสัญจรไป-มา	ชุมชนแม่เหล็กดีกรศึกษา/ กองช่าง
2	โครงการประปาอบศาลเจ้าปู่เหล็กดี	เพื่อให้ประชาชนมีน้ำสะอาด ปลอดภัย ใช้ในการอุปโภคและบริโภคได้อย่างทั่วถึง	ติดตั้งระบบน้ำประปาอบศาลเจ้าปู่เหล็กดี	-	-	-	-	-	ประชาชนมีคุณภาพชีวิตที่ดีขึ้น	ประชาชนมีน้ำสะอาด ปลอดภัยใช้ในการอุปโภคและบริโภค	ชุมชนแม่เหล็กดีกรศึกษา/ กองช่าง
3	โครงการติดตั้งไฟฟ้าส่องสว่างถนนสายไปบ้านโนนหอม	เพื่อให้ประชาชนภายในชุมชนได้มีไฟฟ้าส่องสว่างตอนกลางคืน ทำให้มีการคมนาคมที่ปลอดภัย	ติดตั้งไฟฟ้าส่องสว่างถนนสายไปบ้านโนนหอม	-	-	-	-	-	สร้างความปลอดภัยในชีวิตและทรัพย์สิน	ประชาชนมีความปลอดภัยในชีวิตและทรัพย์สิน	ชุมชนแม่เหล็กดีกรศึกษา/ กองช่าง

ที่	โครงการ	วัตถุประสงค์	เป้าหมาย (ผลผลิตของ โครงการ)	งบประมาณและที่ผ่านมา					ตัวชี้วัด (KPI)	ผลลัพธ์ที่คาดว่าจะได้รับ	หน่วยงาน รับผิดชอบหลัก
				2566 (บาท)	2567 (บาท)	2568 (บาท)	2569 (บาท)	2570 (บาท)			
4	โครงการก่อสร้าง ถนน คสล. หาร้อย นาพร้อมลงลูกรัง ขอบทาง	เพื่อความสะดวกในการเดินทางสัญจรไป-มาของประชาชน	พัฒนาถนนลูกรังเป็น ถนน คสล. จำนวน 1 สาย	500,000	-	-	-	2570 (บาท)	ประชาชนได้รับความสะดวกในการสัญจรไป-มา	-ประชาชนสามารถใช้ประโยชน์ร่วมกันและได้รับความสะดวกในการสัญจรไป-มา	ชุมชนอรัญญาสา/ กองช่าง
5	โครงการก่อสร้าง ถนนลูกรังเพื่อ การเกษตรหาร้อยแดง	เพื่อความสะดวกในการเดินทางสัญจรและขนส่งพืชผล การเกษตร เพื่อยกระดับคุณภาพชีวิตของประชาชนให้ดีขึ้น	พัฒนาถนนเป็นลูกรัง เพื่อการเกษตร จำนวน 1 สาย	700,000	-	-	-	-	ประชาชนได้รับความสะดวกในการสัญจรไป-มา	-ประชาชนสามารถใช้ประโยชน์ร่วมกันและได้รับความสะดวกในการสัญจรไป-มา	ชุมชนสระหลวง สามัคคี/ กองช่าง
6	โครงการก่อสร้าง ถนนลูกรังเพื่อ การเกษตรถนอม ช่วยบง	เพื่อความสะดวกในการเดินทางสัญจรและขนส่งพืชผล การเกษตร เพื่อยกระดับคุณภาพชีวิตของประชาชนให้ดีขึ้น	พัฒนาถนน จำนวน 1 สาย	300,000	-	-	-	-	ประชาชนได้รับความสะดวกในการสัญจรไป-มา	-ประชาชนสามารถใช้ประโยชน์ร่วมกันและได้รับความสะดวกในการสัญจรไป-มา	ชุมชนสว่างสามัคคี/ กองช่าง

ที่	โครงการ	วัตถุประสงค์	เป้าหมาย (ผลผลิตของโครงการ)	งบประมาณและที่ผ่านมา					ตัวชี้วัด (KPI)	ผลลัพธ์ที่คาดว่าจะได้รับ	หน่วยงานรับผิดชอบหลัก
				2566 (บาท)	2567 (บาท)	2568 (บาท)	2569 (บาท)	2570 (บาท)			
7	โครงการก่อสร้างฝายกั้นน้ำคอนกรีตเสริมเหล็ก	เพื่อก่อสร้างฝายกั้นน้ำให้ประชาชนในชุมชนได้มีน้ำทำเกษตรกรรมในฤดูแล้ง	พัฒนาแหล่งน้ำให้มีน้ำเพื่อทำการเกษตรกรรมในฤดูแล้ง	300,000	-	-	-	-	ประชาชนมีคุณภาพชีวิตที่ดีขึ้น	ประชาชนได้ใช้ประโยชน์ร่วมกันในการใช้น้ำเพื่อทำการเกษตรกรรม	ชุมชนราษฎรพัฒนา/ กองช่าง
8	โครงการก่อสร้างถนน ค.ส.ล.ถนนห้วยบงตลอดแนว	เพื่อความสะดวกในการเดินทางสัญจร และขนส่งพืชผล การเกษตร เพื่อยกระดับคุณภาพชีวิตของประชาชนให้ดีขึ้น	พัฒนาถนน จำนวน 1 สาย	500,000	-	-	-	-	ประชาชนได้รับความสะดวกในการสัญจรไป-มา	-ประชาชนได้ใช้ประโยชน์ร่วมกัน และได้รับความสะดวกในการสัญจรไป - มา	ชุมชนราษฎรพัฒนา/ กองช่าง 95
9	โครงการติดตั้งสัญญาณไฟกระพริบเตือนตามแยกชุมชน	เพื่อความปลอดภัยในการเดินทาง สัญจรไป-มาของประชาชน	แก้ไขจุดอันตรายที่เกิดอุบัติเหตุทางถนน จำนวน 1 แห่ง	15,000	-	-	-	-	ประชาชนได้รับความปลอดภัยในการสัญจรไป-มา	-ป้องกันอุบัติเหตุทางถนนในการสัญจรไป-มา	ชุมชนโพธิ์พนาราม/ กองช่าง
รวม	9 โครงการ			4,315,000	-	-	-	-			

**รายละเอียดโครงการพัฒนา  
แผนพัฒนาท้องถิ่น (พ.ศ.2566-25670)  
สำหรับ โครงการที่เกิดขึ้นศักยภาพขององค์กรปกครองส่วนท้องถิ่น  
เทศบาลตำบลกุสุมาลย์ อำเภอกุสุมาลย์ จังหวัดสกลนคร**

- ยุทธศาสตร์การพัฒนาจังหวัดที่ 5 การบริหารกิจการบ้านเมืองที่ดีตามหลักธรรมาภิบาล  
ยุทธศาสตร์การพัฒนาขององค์กรปกครองส่วนท้องถิ่นในเขตจังหวัดสกลนครที่ 5 การบริหารกิจการบ้านเมืองที่ดีตามหลักธรรมาภิบาล  
5. ยุทธศาสตร์ การบริหารกิจการบ้านเมืองที่ดีตามหลักธรรมาภิบาลและความมั่นคง

**แผนงานบริหารงานทั่วไป**

ที่	โครงการ	วัตถุประสงค์	เป้าหมาย (ผลผลิตของ โครงการ)	งบประมาณและที่ผ่านมา				ตัวชี้วัด (KPI)	ผลลัพธ์ที่คาดว่าจะ จะได้รับ	หน่วยงาน รับผิดชอบหลัก
				2566 (บาท)	2567 (บาท)	2568 (บาท)	2569 (บาท)			
1	โครงการติดตั้งหอ กระจายข่าวไร้สาย	เพื่อดำเนินการติดตั้ง หอกระจายข่าวไร้ สาย ให้ครอบคลุม พื้นที่ชุมชนทั้ง 10 ชุมชน ในเขต เทศบาล	ชุมชนทั้ง 10 ชุมชน สามารถรับ ฟังข่าวสาร/ ประชาสัมพันธ์ ได้อย่างชัดเจน	2,200,000	-	-	-	-	ประชาชนใน ชุมชนทั้ง 10 ชุมชน รับรู้ ข่าวสาร ทัน ต่อเหตุการณ์	กองยุทธศาสตร์ และงบประมาณ
รวม	1 โครงการ			2,200,000	-	-	-	-		

แผนงานการศึกษา วัฒนธรรมและนันทนาการ

ที่	โครงการ	วัตถุประสงค์	เป้าหมาย (ผลผลิตของโครงการ)	งบประมาณและที่ผ่านมา					ตัวชี้วัด (KPI)	ผลลัพธ์ที่คาดว่าจะได้รับ	หน่วยงานรับผิดชอบหลัก
				2566 (บาท)	2567 (บาท)	2568 (บาท)	2569 (บาท)	2570 (บาท)			
1	โครงการปรับปรุงศูนย์วัฒนธรรมไทยใต้	เพื่อปรับปรุงอาคาร สถานที่ของศูนย์วัฒนธรรมไทยใต้	อาคาร สถานที่ ศูนย์วัฒนธรรมไทยใต้	1,000,000	-	-	-	-	อาคาร สถานที่ของส่วนราชการ ได้รับการซ่อมแซม ปรับปรุง สามารถใช้งานได้	อาคาร สถานที่ของศูนย์วัฒนธรรมไทยใต้ได้รับการปรับปรุง เพื่อให้สามารถใช้งานได้อย่างเหมาะสม	กองการศึกษา
รวม	1 โครงการ			1,000,000	-	-	-	-			

## แผนงานอุตสาหกรรมและการโยธา

ที่	โครงการ	วัตถุประสงค์	เป้าหมาย (ผลผลิตของโครงการ)	งบประมาณและที่ผ่านมา					ตัวชี้วัด (KPI)	ผลลัพธ์ที่คาดว่าจะได้รับ	หน่วยงาน รับผิดชอบหลัก
				2566 (บาท)	2567 (บาท)	2568 (บาท)	2569 (บาท)	2570 (บาท)			
1.	โครงการปรับระดับ ด้วยแอสฟัลท์ติกคอนกรีต (ASPHALT CONCRETE LEVELLING COURSE) (กรณีเทคโนโลยี) ถนนเทศบาล 1/1 (ซอยข้างศูนย์เด็กเล็ก)	เพื่อให้มีเส้นทาง คมนาคมที่ได้ มาตรฐานมีความ สะดวกสบาย เหมาะสมแก่การใช้ สัญจรไป - มา ระหว่างหมู่บ้าน	ขนาดกว้างเฉลี่ย 6.50 เมตร ยาว 618.00 เมตร หนา 5 เซนติเมตร หรือมีพื้นที่ไม่น้อยกว่า 4,064.00 ตร.ม. (หักผาตะแกรงเหล็ก ขนาด (1.00x1.00) จำนวน 47 ผา พร้อม ติดตั้งผาตะแกรงเหล็ก ขนาดกว้าง 1.00x1.00 เมตร จำนวน 47 ผา ตามแบบเทศบาลตำบลสุรนารี เลขที่ 20/2564 จุดเริ่มต้นตำแหน่ง ละติจูด 17° 20' 6.58" น ลองจิจูด 104° 19' 31.63" ตอ จุดสิ้นสุดตำแหน่ง ละติจูด 17° 20' 4.60" น ลองจิจูด 104° 19' 51.05" ตอ	1,687,875	-	-	-	-	มีถนนแอส ฟัลท์ติก คอนกรีต 1 สาย	- มีเส้นทาง คมนาคมที่ เหมาะสม สำหรับใช้สัญจร ไป-มา	กองช่าง

## แผนงานอุตสาหกรรมและการโยธา

ที่	โครงการ	วัตถุประสงค์	เป้าหมาย (ผลผลิตของโครงการ)	งบประมาณและที่ผ่านมา					ตัวชี้วัด (KPI)	ผลลัพธ์ที่คาดว่าจะได้รับ	หน่วยงาน รับผิดชอบหลัก
				2566 (บาท)	2567 (บาท)	2568 (บาท)	2569 (บาท)	2570 (บาท)			
2	โครงการปรับระดับด้วย แอสฟัลท์ติกคอนกรีต (ASPHALT CONCRETE LEVELLING COURSE) (กรณีแตกได้) ถนนเทศบาล 1/3 (ขอยุณยน์โรงฆ่าสัตว์ เก่า)	เพื่อให้มีเส้นทาง คมนาคมที่ได้ มาตรฐานมีความ สะดวกสบาย เหมาะสมแก่การใช้ สัญจรไป - มา	ขนาดกว้างเฉลี่ย 6.00 เมตร ยาว 397.00 เมตร หนา 5 เซนติเมตร หรือมีพื้นที่ไม่น้อย กว่า 2,358.00 ตร.ม. (หักฝา ตะแกรงเหล็ก ขนาด (1.00x1.00) จำนวน 24 ฝา พร้อมติดตั้งฝาตะแกรงเหล็ก ขนาดกว้าง 1.00x1.00 เมตร จำนวน 24 ฝา ตามแบบเทศบาลตำบลสุราษฎร์ เลขที่ 21/2564 จุดเริ่มต้นตำแหน่ง ละติจูด 17° 19' 44.06" น ลองจิจูด 104° 20' 1.20" ตอ จุดสิ้นสุดตำแหน่ง ละติจูด 17° 19' 10.53" น ลองจิจูด 104° 19' 43.20" ตอ	963,900	-	-	-	-	มีถนนแอส ฟัลท์ติก คอนกรีต 1 สาย	- มีเส้นทาง คมนาคมที่ เหมาะสม สำหรับใช้สัญจร ไป-มา	กองช่าง

## แผนงานอุตสาหกรรมและการโยธา

ที่	โครงการ	วัตถุประสงค์	เป้าหมาย (ผลผลิตของโครงการ)	งบประมาณและที่ผ่านมา					ตัวชี้วัด (KPI)	ผลลัพธ์ที่คาดว่าจะได้รับ	หน่วยงาน รับผิดชอบหลัก
				2566 (บาท)	2567 (บาท)	2568 (บาท)	2569 (บาท)	2570 (บาท)			
3	โครงการปรับระดับด้วย แอสฟัลต์ติกคอนกรีต (ASPHALT CONCRETE LEVELLING COURSE) (กรณีเทพได้) ถนน เทศบาล 1/4 (ซอย ข้างสถานีวิทยุ)	เพื่อให้มีเส้นทาง คมนาคมที่ได้ มาตรฐานมีความ สะดวกสบาย เหมาะสมแก่การใช้ สัญจรไป - มา	ขนาดกว้างเฉลี่ย 7.00 เมตร ยาว 605.00 เมตร หนา 5 เซนติเมตร หรือมีพื้นที่ไม่น้อย กว่า 4,173.00 ตร.ม. (หักผา ตะแกรงเหล็ก ขนาด (1.00x1.00) จำนวน 62 ผา พร้อมติดตั้งผาตะแกรงเหล็ก ขนาดกว้าง 1.00x1.00 เมตร จำนวน 62 ผา ตามแบบเทศบาลตำบลสุภาภรณ์ เลขที่ 22/2564 จุดเริ่มต้นตำแหน่ง ละติจูด 17° 20' 16.88" น ลองจิจูด 104° 19' 34.05" ตอ จุดสิ้นสุดตำแหน่ง ละติจูด 17° 20' 11.42" น ลองจิจูด 104° 19' 46.04" ตอ	1,798,650	-	-	-	-	มีถนนแอส ฟัลติก คอนกรีต 1 สาย	- มีเส้นทาง คมนาคมที่ เหมาะสม สำหรับใช้สัญจร ไป-มา	กองช่าง



แผนงานอุตสาหกรรมและการโยธา

แบบ ผ. 02/2

ที่	โครงการ	วัตถุประสงค์	เป้าหมาย (ผลผลิตของโครงการ)	งบประมาณและที่ผ่านมา						ตัวชี้วัด (KPI)	ผลลัพธ์ที่คาดว่าจะได้รับ	หน่วยงาน รับผิดชอบหลัก
				2566 (บาท)	2567 (บาท)	2568 (บาท)	2569 (บาท)	2570 (บาท)				
4	โครงการปรับระดับด้วย แอสฟัลต์ติกคอนกรีต (ASPHALT CONCRETE LEVELLING COURSE) (กรณีแยกได้) ถนน เทศบาล 10/1 (ถนน ไปวัดราษฎร์)	เพื่อให้มีเส้นทาง คมนาคมที่ได้ มาตรฐานมีความ สะดวกสบาย เหมาะสมแก่การ ใช้สัญจรไป – มา	ช่วงที่ 1 ขนาดกว้างเฉลี่ย 7.00 เมตร ยาว 540.00 เมตร หนา 5 เซนติเมตร หรือมีพื้นที่ไม่ น้อยกว่า 3,726.00 ตร.ม. (ทำฝาดะแกรงเหล็ก ขนาด (1.00x1.00) จำนวน 54 ผ่า พร้อมติดตั้งตะแกรงเหล็ก ขนาดกว้าง (1.00x1.00 ) เมตร จำนวน 54 ผ่า ช่วงที่ 2 ขนาดกว้างเฉลี่ย 5.00 เมตร ยาว 740.00 เมตร หนา 5 เซนติเมตร หรือมีพื้นที่ไม่น้อย กว่า 3,700.00 ตร.ม. ตามแบบเทศบาลตำบลสุภาลัย เลขที่ 23/2564 จุดเริ่มต้นตำแหน่ง ละติจูด 17° 20' 23.72" น ลองจิจูด 104° 19' 35.32" ตอ จุดสิ้นสุดตำแหน่ง ละติจูด 17° 20' 14.08" น ลองจิจูด 104° 19' 51.75" ตอ	-	-	-	-	-	มีถนนแอส ฟัลติก คอนกรีต 1 สาย	- มีเส้นทาง คมนาคมที่ เหมาะสม สำหรับใช้สัญจร ไป-มา	กองช่าง	

## แผนงานอุตสาหกรรมและการโยธา

ที่	โครงการ	วัตถุประสงค์	เป้าหมาย (ผลผลิตของโครงการ)	งบประมาณและที่ผ่านมา					ตัวชี้วัด (KPI)	ผลลัพธ์ที่คาดว่าจะได้รับ	หน่วยงาน รับผิดชอบหลัก
				2566 (บาท)	2567 (บาท)	2568 (บาท)	2569 (บาท)	2570 (บาท)			
5	โครงการปรับระดับด้วย แอสฟัลต์ติกคอนกรีต (ASPHALT CONCRETE LEVELLING COURSE) (กรณีแตกได้) ถนนเทศบาล 19 (ถนนสายไร่คุณบุญคุณยา)	เพื่อให้มีเส้นทาง คมนาคมที่ได้ มาตรฐานมีความ สะดวกสบาย เหมาะสมแก่การใช้ สัญจรไป - มา	ขนาดกว้างเฉลี่ย 7.00 เมตร ยาว 474.00 เมตร ทน 5 เซนติเมตร หรือมีพื้นที่ ไม่น้อยกว่า 3,276.00 ตร.ม. (หักผาตะแกรงเหล็ก ขนาด (1.00x1.00) จำนวน 42 ผา พร้อมติดตั้งผาตะแกรงเหล็ก ขนาดกว้าง 1.00x1.00 เมตร จำนวน 42 ผา ตามแบบเทศบาลตำบลสุมาตรา เลขที่ 24/2564 จุดเริ่มต้นตำแหน่ง ละติจูด 17° 19' 55.84" น ลองจิจูด 104° 20' 4.46" ตอ จุดสิ้นสุดตำแหน่ง ละติจูด 17° 20' 4.81" น ลองจิจูด 104° 19' 51.38" ตอ	1,379,700	-	-	-	-	มีถนนแอส ฟัลติก คอนกรีต 1 สาย ไป-มา	ไม่มีเส้นทาง คมนาคมที่ เหมาะสม สำหรับใช้สัญจร ไป-มา	กองช่าง

แผนงานอุตสาหกรรมและการโยธา

แบบ ผ. 02/2

ที่	โครงการ	วัตถุประสงค์	เป้าหมาย (ผลผลิตของโครงการ)	งบประมาณและที่ผ่านมา						ตัวชี้วัด (KPI)	ผลลัพธ์ที่คาดว่าจะได้รับ	หน่วยงาน รับผิดชอบหลัก
				2566 (บาท)	2567 (บาท)	2568 (บาท)	2569 (บาท)	2570 (บาท)				
6	โครงการปรับระดับด้วย แอสฟัลต์ติกคอนกรีต (ASPHALT CONCRETE LEVELLING COURSE) (กรณีแหกโด้ด) ถนนเทศบาล 6 (ถนนจากสะพาน มหัคคีต์ ไปจุดแยกไป ศาลปู่เมหะศักดิ์)	เพื่อให้มีเส้นทาง คมนาคมที่ได้ มาตรฐานมีความ สะดวกสบาย เหมาะสมแก่การใช้ สัญจรไป - มา	ช่วงที่ 1 ขนาดกว้างเฉลี่ย 8.00 เมตร ยาว 328.00 เมตร หนา 5 เซนติเมตร หรือมีพื้นที่ ไม่น้อยกว่า 2,583.00 ตร.ม. (หักผ้าตะแกรงเหล็ก ขนาด (1.00x1.00) จำนวน 41 ผ่า พร้อมติดตั้งฝาตะแกรงเหล็ก ขนาดกว้าง 1.00x1.00 เมตร จำนวน 41 ผ่า ช่วงที่ 2 ขนาดกว้างเฉลี่ย 5.00 เมตร ยาว 718.00 เมตร หนา 5 เซนติเมตร หรือมีพื้นที่ ไม่น้อยกว่า 3,590.00 ตร.ม. ตามแบบเทศบาลตำบลสุภาภรณ์ เลขที่ 25/2564 จุดเริ่มต้นตำแหน่ง ละติจูด 17° 19' 49.00" น ลองจิจูด 104° 19' 29.58" ตอ จุดสิ้นสุดตำแหน่ง ละติจูด 17° 19' 19.22" น ลองจิจูด 104° 19' 22.74" ตอ	-	-	-	-	2570 (บาท)	มีถนนแอส ฟัลติก คอนกรีต 1 สาย ไป-มา	- มีเส้นทาง คมนาคมที่ เหมาะสม สำหรับใช้สัญจร ไป-มา	กองช่าง	

ที่	โครงการ	วัตถุประสงค์	เป้าหมาย (ผลผลิตของโครงการ)	งบประมาณและที่ผ่านมา					ตัวชี้วัด (KPI)	ผลลัพธ์ที่คาดว่าจะได้รับ	หน่วยงาน รับผิดชอบหลัก
				2566 (บาท)	2567 (บาท)	2568 (บาท)	2569 (บาท)	2570 (บาท)			
7	โครงการก่อสร้างระบบระบายน้ำ ค.ส.ล. ถนนเทศบาล 10 (ถนนวัดราษฎร์)	เพื่อให้มีระบบระบายน้ำที่สะดวกสบาย	ก่อสร้างระบบระบายน้ำ ค.ส.ล. ถนนเทศบาล 10 ทั้งสองข้าง ขนาดกว้าง 0.30 เมตร ลึกเฉลี่ย 0.40 เมตร รวมความยาวทั้งสองข้าง 1,800.00 เมตร พร้อมปรับระดับด้วยแอสฟัลท์ติก คอนกรีต (ASPHALT CONCRETE LEVELLING COURSE) (กรณีแตกได้) ช่วงที่ 1 ขนาดกว้างเฉลี่ย 8.00 เมตร ยาว 648.00 เมตร ทน 5 เซนติเมตร หรือมีพื้นที่ไม่น้อยกว่า 5,098.00 ตร.ม. (หักผาดะแกรงเหล็ก ขนาด (1.00x1.00) จำนวน 86 ผ่า พร้อมติดตั้งฝาตะแกรงเหล็ก ขนาดกว้าง 1.00x1.00 เมตร จำนวน 86 ผ่า ช่วงที่ 2 ขนาดกว้างเฉลี่ย 5.00 เมตร ยาว 900.00 เมตร ทน 5 เซนติเมตร หรือมีพื้นที่ไม่น้อยกว่า 4,500.00 ตร.ม. และก่อสร้างท่อลอดเหลี่ยม ขนาด 1.00x1.00 เมตร ยาว 6.00 เมตร จำนวน 1 จุด ตามแบบเทศบาลตำบลสุมาลัย เลขที่ 27/2564 จุดเริ่มต้นตำแหน่ง ละติจูด 17° 19' 53.04" น ลองจิจูด 104° 19' 59.21" ตอ จุดสิ้นสุดตำแหน่ง ละติจูด 17° 19' 20.98" น ลองจิจูด 104° 20' 27.21" ตอ	9,716,700	-	-	-	-	มีระบบระบายน้ำเพิ่ม 1 สาย	- ประชาชนมีระบบระบายน้ำที่สะดวกสบายขึ้น	กองช่าง

แผนงานอุตสาหกรรมและการโยธา

แบบ ผ. 02/2

ที่	โครงการ	วัตถุประสงค์	เป้าหมาย (ผลผลิตของโครงการ)	งบประมาณและที่ผ่านมา					ตัวชี้วัด (KPI)	ผลลัพธ์ที่คาดว่าจะได้รับ	หน่วยงาน รับผิดชอบหลัก
				2566 (บาท)	2567 (บาท)	2568 (บาท)	2569 (บาท)	2570 (บาท)			
8	โครงการติดตั้งป้ายชื่อ ชุมชนภายในเขต เทศบาลตำบลกุสุมาลย์ ตำบลกุสุมาลย์ อำเภอ กุสุมาลย์ จังหวัด สกลนคร	เพื่อให้พื้นที่ในเขต เทศบาลคูเป็น ระเบียบเรียบร้อย	-โลโก้ ทต.กุสุมาลย์ วัสดุ อลูมิเนียมซิลิคอน ทำสีตามจริง -กรอบป้ายประติมากรรมลาย ดอกกระเจียว วัสดุไฟเบอร์ กลาสทำสี -ลายดอกกระเจียว วัสดุ อลูมิเนียมซิลิคอน ทำสีตามจริง -แผ่นอลูมิเนียม ทน 1.4 มม. ขนาด 60 x 120 ซม. -ตัวอักษรสติกเกอร์สีขาว -พื้นที่ติดตั้งกระเจียว ขนาด 60 x 120 ซม. -เสาท่อเหล็กดำ ทำสีดำ เส้นผ่านศูนย์กลาง 3" -บัวโคนเสา วัสดุอลูมิเนียม ซิลิคอน ทำสีตามจริง -ท่อโยหิน สูง 20 ซม. ทำสีดำ ตามแบบเทศบาลตำบลกุสุมาลย์ เลขที่ 30/2564	1,649,025	-	-	-	-	จำนวน 40 ป้าย	พื้นที่ในเขต เทศบาลคูเป็น ระเบียบ เรียบร้อย	กองช่าง

แผนงานอุตสาหกรรมและการโยธา

แบบ ผ. 02/2

ที่	โครงการ	วัตถุประสงค์	เป้าหมาย (ผลผลิตของโครงการ)	งบประมาณและที่ผ่านมา						ตัวชี้วัด (KPI)	ผลลัพธ์ที่คาดว่าจะได้รับ	หน่วยงาน รับผิดชอบหลัก
				2566 (บาท)	2567 (บาท)	2568 (บาท)	2569 (บาท)	2570 (บาท)				
9	โครงการก่อสร้างสนามฟุตบอลหญ้าเทียม 7 คน หมู่ 6 (ข้างโรงฆ่าสัตว์เทศบาลตำบลกุสุมาลย์)	เพื่อให้ประชาชนในพื้นที่ที่มีสถานที่ออกกำลังกาย	-งานดินถม ขนาดกว้าง 55.00 เมตร ยาว 72 เมตร ลึกเฉลี่ย 0.50 เมตร พร้อมบดอัดแน่น -งานสนามฟุตบอลหญ้าเทียม ขนาด 33 x 53 เมตร ตามแบบเทศบาลตำบลกุสุมาลย์ เลขที่ 11/2564 จุดเริ่มต้นด้านข้าง ละติจูด 17° 33' 94.47" น ลองจิจูด 104° 32' 91.12" ตอ	3,472,000	-	-	-	-	-	- มีสนามฟุตบอล 1 แห่ง	- มีสถานที่ในการส่งเสริมสุขภาพของประชาชนเพิ่มขึ้น	กองช่าง

## แผนงานอุตสาหกรรมและการโยธา

ที่	โครงการ	วัตถุประสงค์	เป้าหมาย (ผลผลิตของโครงการ)	งบประมาณและที่ผ่านมา					ตัวชี้วัด (KPI)	ผลลัพธ์ที่คาดว่าจะได้รับ	หน่วยงาน รับผิดชอบ หลัก
				2566 (บาท)	2567 (บาท)	2568 (บาท)	2569 (บาท)	2570 (บาท)			
10	โครงการก่อสร้างห้องน้ำ สาธารณะสำหรับ นักท่องเที่ยวและ ผู้มาติดต่อราชการ	เพื่อพัฒนาห้องน้ำ สาธารณะให้มี สภาพที่ดี ได้มาตรฐานและ มีการดูแลอยู่ สม่ำเสมอ	-ก่อสร้างอาคารห้องน้ำสาธารณะ จำนวน 1 แห่ง ขนาดกว้าง 9.00 เมตร ยาว 15.00 เมตร สูง 6.10 เมตร พร้อมก่อสร้างรั้ว เสาเหล็กกลาวดาดตายาวขนมเยื้องปูน ขนาด 2" และปรับปรุงภูมิทัศน์ บริเวณรอบรั้ว ตามแบบเทศบาลตำบลสุภาลัย เลขที่ 42/2564 พิกัดตำแหน่ง N 17.194904 E 104.20138	2,040,000	-	-	-	-	มีห้องน้ำ สาธารณะที่ ได้มาตรฐาน 1 ห้อง	ประชาชนที่ใช้ บริการห้องน้ำ สาธารณะได้รับ มาตรฐานที่ดี	กองช่าง

## แผนงานอุตสาหกรรมและการโยธา

ที่	โครงการ	วัตถุประสงค์	เป้าหมาย (ผลผลิตของโครงการ)	งบประมาณและที่ผ่านมา						ตัวชี้วัด (KPI)	ผลลัพธ์ที่คาดว่าจะได้รับ	หน่วยงาน รับผิดชอบ หลัก
				2566 (บาท)	2567 (บาท)	2568 (บาท)	2569 (บาท)	2570 (บาท)				
11	โครงการติดตั้งเสาไฟฟ้า ส่องสว่างเสาไฮแมต (High Madt) พร้อม ติดตั้งหม้อไฟฟ้า	เพื่อแก้ไขปัญหา กระแสไฟฟ้าไม่ เพียงพอสำหรับ ปฏิบัติงานหรือจัด กิจกรรมต่างๆ บริเวณศูนย์ วัฒนธรรมไทยใต้	-ติดตั้งหม้อแปลงไฟฟ้าและ เสาไฟ High Madt ความสูง 20 เมตร ตามแบบเทศบาลตำบล กุสุมาลย์ เลขที่ 28/2564 พิกัดตำแหน่ง จุดเริ่มต้น N 17.201527 E 104.19995 จุดสิ้นสุด N 17.203360 E 104.19898	1,981,000	-	-	-	-	-	-เสาเหล็กสูง ไฮแมต High Madt สูง 20 เมตร จำนวน 1 ต้น -หม้อแปลง ไฟฟ้า	-ประชาชนมีความ ปลอดภัยในชีวิต และทรัพย์สิน -มีกระแสไฟฟ้า เพียงพอสำหรับ การจัดกิจกรรม ต่าง ๆ	กองช่าง



แผนงานอุตสาหกรรมและการโยธา

ที่	โครงการ	วัตถุประสงค์	เป้าหมาย (ผลผลิตของโครงการ)	งบประมาณและที่ผ่านมา					ตัวชี้วัด (KPI)	ผลลัพธ์ที่คาดว่าจะได้รับ	หน่วยงาน รับผิดชอบหลัก
				2566 (บาท)	2567 (บาท)	2568 (บาท)	2569 (บาท)	2570 (บาท)			
12	โครงการก่อสร้างถนนคอนกรีตเสริมเหล็กถนนห้วยสะเมาะด้านขวา จำนวน 2 ช่วง พร้อมติดตั้งโคมไฟถนนพลังงานแสงอาทิตย์ จำนวน 21 ชุด	เพื่อให้เกิดความปลอดภัยต่อประชาชนที่มาออกกำลังกายและพัฒนาเป็นแหล่งท่องเที่ยวต่อไปในอนาคต	ช่วงที่ 1 ขนาดกว้าง 5.00 เมตร ยาว 130.00 เมตร ทน 0.15 เมตร หรือ มีพื้นที่คอนกรีตเสริมเหล็กไม่น้อยกว่า 650.00 ตารางเมตร พร้อมลงลูกรังไหลทางกว้างข้างละ 0.25 เมตร ช่วงที่ 2 ขนาดกว้าง 4.00 เมตร ยาว 520.00 เมตร ทน 0.15 เมตร หรือ มีพื้นที่คอนกรีตเสริมเหล็กไม่น้อยกว่า 2,080.00 ตารางเมตร พร้อมลงลูกรังไหลทางกว้างข้างละ 0.50 เมตร ตามแบบเทศบาลตำบลภูกามอย เลขที่ 32/2564 จุดเริ่มต้นตำแหน่ง ละติจูด 17° 20' 15.27" น ลองจิจูด 104° 19' 9.95" ตอ จุดสิ้นสุดตำแหน่ง ละติจูด 17° 20' 33.60" น ลองจิจูด 104° 19' 8.98" ตอ	3,302,250	-	-	-	-	มีถนนแอสฟัลติกคอนกรีต 1 สาย	- มีเส้นทางคมนาคมที่เหมาะสมสำหรับใช้สัญจรไปมา	กองช่าง

## แผนงานอุตสาหกรรมและการโยธา

ที่	โครงการ	วัตถุประสงค์	เป้าหมาย (ผลผลิตของโครงการ)	งบประมาณและที่ผ่านมา						ตัวชี้วัด (KPI)	ผลลัพธ์ที่คาดว่าจะได้รับ	หน่วยงาน รับผิดชอบหลัก
				2566 (บาท)	2567 (บาท)	2568 (บาท)	2569 (บาท)	2570 (บาท)				
13	โครงการก่อสร้างถนนคอนกรีตเสริมเหล็กถนนห้วยสะเนอ ตำบลชัย	เพื่อให้เกิดความปลอดภัยต่อประชาชนที่มาออกกำลังกายและพัฒนาเป็นแหล่งท่องเที่ยวต่อไปในอนาคต	ขนาดกว้าง 5.00 เมตร ยาว 680.00 เมตร ทน 0.15 เมตร หรือมีพื้นที่คอนกรีตเสริมเหล็กไม่น้อยกว่า 13,400.00 ตารางเมตร พร้อมลงลูกรังไทรลาง กว้างข้างละ 0.50 เมตร และติดตั้งโคมไฟถนนพลังงานแสงอาทิตย์ จำนวน 40 ชุด ตามแบบเทศบาลตำบลสุภาลัย เลขที่ 31/2564 จุดเริ่มต้นตำแหน่ง ละติจูด 17° 20' 0.99" น ลองจิจูด 104° 19' 15.50" ตอ จุดสิ้นสุดตำแหน่ง ละติจูด 17° 19' 33.27" น ลองจิจูด 104° 19' 7.52" ตอ	5,105,100	-	-	-	-	มีถนนแอสฟัลติก คอนกรีต 1 สาย	- มีเส้นทางคมนาคมที่เหมาะสม สำหรับใช้สัญจรไปมา	กองช่าง	

แผนงานอุตสาหกรรมและการโยธา

ที่	โครงการ	วัตถุประสงค์	เป้าหมาย (ผลผลิตของโครงการ)	งบประมาณและที่ผ่านมา						ตัวชี้วัด (KPI)	ผลลัพธ์ที่คาดว่าจะได้รับ	หน่วยงาน รับผิดชอบหลัก
				2566 (บาท)	2567 (บาท)	2568 (บาท)	2569 (บาท)	2570 (บาท)				
14	โครงการก่อสร้างถนนคอนกรีตเสริมเหล็กถนนหัวข่วงโพธิ์	เพื่อให้เกิดความปลอดภัยภัยต่อประชาชนที่มาออกกำลังกายและพัฒนามาเป็นแหล่งท่องเที่ยวต่อไปในอนาคต	ขนาดกว้าง 4.00 เมตร ยาว 1,712.00 เมตร หน้า 0.15 เมตร หรือมีพื้นที่คอนกรีตเสริมเหล็ก ไม่น้อยกว่า 6,848.00 ตารางเมตร พร้อมลงลูกรังใหญ่ทางกว้างข้างละ 0.50 เมตร และติดตั้งโคมไฟถนนพลังงานแสงอาทิตย์ จำนวน 57 ชุด ตามแบบเทศบาลตำบลกุสุมาลย์ เลขที่ 33/2564 จุดเริ่มต้นตำแหน่ง ละติจูด 17° 19' 47.75" น ลองจิจูด 104° 18' 51.35" ตอ จุดสิ้นสุดตำแหน่ง ละติจูด 17° 20' 20.09" น ลองจิจูด 104° 19' 7.83" ตอ	8,624,700	-	-	-	-	2570 (บาท)	มีถนน ค.ส.ล. 1 สาย สำหรับใช้สัญจร ไปมา	กองช่าง	

## แผนงานอุตสาหกรรมและการโยธา

ที่	โครงการ	วัตถุประสงค์	เป้าหมาย (ผลผลิตของโครงการ)	งบประมาณและที่ผ่านมา					ตัวชี้วัด (KPI)	ผลลัพธ์ที่คาดว่าจะได้รับ	หน่วยงาน รับผิดชอบหลัก
				2566 (บาท)	2567 (บาท)	2568 (บาท)	2569 (บาท)	2570 (บาท)			
15	โครงการก่อสร้างสนามฟุตบอลและลู่วิ่งกรีฑาวัดศุภางค์ และสร้างสนามฟุตบอล (สนามกีฬาโรงเรียนกุสุมาลย์)	เพื่อพัฒนาสนามกีฬาของโรงเรียนกุสุมาลย์วิทยาคม เพื่อใช้ในการจัดการแข่งขันกีฬาให้ได้มาตรฐาน (ประจำอำเภอ)	-ก่อสร้างสนามฟุตบอล และก่อสร้างลู่วิ่งกรีฑาวัดศุภางค์ และสร้างสนามฟุตบอลกรีฑาวัดศุภางค์ และสร้างเหล็กครอบคูตามแบบมาตรฐานการกีฬาแห่งประเทศไทย	-	-	-	-	พัฒนาสนามกีฬาให้ได้มาตรฐาน (ประจำอำเภอ) กุสุมาลย์ 1 แห่ง	- พัฒนาสนามกีฬาของโรงเรียนกุสุมาลย์วิทยาคมเพื่อใช้ในการจัดการแข่งขันกีฬาได้มาตรฐาน (ประจำอำเภอ) กุสุมาลย์	กองช่าง	
รวม	15 โครงการ			67,272,750							

## บัญชีครุภัณฑ์

แผนพัฒนาท้องถิ่น (พ.ศ.2566-2570)

## เทศบาลตำบลกุสุมาลย์ อำเภอกุสุมาลย์ จังหวัดสกลนคร

ที่	แผนงาน	หมวด	ประเภท	เป้าหมาย (ผลผลิตของครุภัณฑ์)	งบประมาณ				หน่วยงาน รับผิดชอบหลัก และงบประมาณ
					2566	2567	2568	2569	
1	บริหารงานทั่วไป	ค่าครุภัณฑ์	ครุภัณฑ์ คอมพิวเตอร์	เครื่องคอมพิวเตอร์โน้ตบุ๊กสำหรับ งานประมวลผล คุณลักษณะตาม เกณฑ์ราคากลางและคุณลักษณะ พื้นฐานครุภัณฑ์คอมพิวเตอร์ของ กระทรวง ICT	22,000	-	-	2570	กองยุทธศาสตร์ และงบประมาณ
2	บริหารงานทั่วไป	ค่าครุภัณฑ์	ครุภัณฑ์โฆษณา และเผยแพร่	เครื่องมัลติมีเดียโปรเจคเตอร์ ระดับ XGA ขนาด 3,500 ANSI Lumens จำนวน 1 เครื่อง คุณลักษณะตามเกณฑ์ราคากลาง มาตรฐานครุภัณฑ์	28,000	-	-	-	กองยุทธศาสตร์ และงบประมาณ
3	บริหารงานทั่วไป	ค่าครุภัณฑ์	ครุภัณฑ์ คอมพิวเตอร์	เครื่องคอมพิวเตอร์โน้ตบุ๊กสำหรับ งานประมวลผล คุณลักษณะตาม เกณฑ์ราคากลางและคุณลักษณะ พื้นฐานครุภัณฑ์คอมพิวเตอร์ของ กระทรวง ICT	22,000	-	-	-	กองคลัง
4	บริหารงานทั่วไป	ค่าครุภัณฑ์	ครุภัณฑ์ คอมพิวเตอร์	เครื่องพิมพ์เลเซอร์ หรือ LED ขนาด คุณลักษณะตามเกณฑ์ ราคากลางและคุณลักษณะ พื้นฐานครุภัณฑ์คอมพิวเตอร์ของ กระทรวง ICT	2,600	-	-	-	กองคลัง

**บัญชีครุภัณฑ์**  
**แผนพัฒนาท้องถิ่น (พ.ศ. 2566-2570)**

**เทศบาลตำบลสุมาลย์ อำเภอสุมาลย์ จังหวัดสกลนคร**

ที่	แผนงาน	หมวด	ประเภท	เป้าหมาย (ผลผลิตของครุภัณฑ์)	งบประมาณ				หน่วยงาน รับผิดชอบหลัก
					2566	2567	2568	2569	
5	บริหารงานทั่วไป	ค่าครุภัณฑ์	ครุภัณฑ์สำนักงาน	ตู้เหล็ก แบบ 2 บาน 3 ตู้ คุณลักษณะตามบัญชีราคา มาตรฐานครุภัณฑ์สำนักงานของ สำนักงานงบประมาณ	17,700	-	-	2570	กองคลัง
6	สาธารณสุข	ค่าครุภัณฑ์	ครุภัณฑ์อื่น	จักรยานปั่นน้ำรูปสัตว์ วัสดุไฟ เบอร์กลาส จำนวน 6 ลำ คุณลักษณะตามท้องถิ่นกำหนด ไม่มีในมาตรฐานครุภัณฑ์	240,000	-	-	-	กองสาธารณสุข
7	เคหะและชุมชน	ค่าครุภัณฑ์	ครุภัณฑ์ ยานพาหนะและ ขนส่ง	เรือท้องแบนไฟเบอร์กลาส ขนาด 17 ฟุต พร้อมเครื่องยนต์ แก๊สโซลีน ขนาดไม่น้อยกว่า 13 แรงม้า แบบทางยาวพร้อมใช้งาน จำนวน 2 ลำ คุณลักษณะตาม เกณฑ์ราคาท้องถิ่นกำหนด	300,000	-	-	-	กองสาธารณสุข
8	เคหะและชุมชน	ค่าครุภัณฑ์	ครุภัณฑ์ ยานพาหนะและ ขนส่ง	รถขยะบรรทุก 6 ล้อ แบบอัตโนมัติ จำนวน 1 คัน คุณลักษณะตาม เกณฑ์ราคากลาง	2,400,000	-	-	-	กองสาธารณสุข
9	เคหะและชุมชน	ค่าครุภัณฑ์	ครุภัณฑ์ ยานพาหนะและ ขนส่ง	รถพยาบาลฉุกเฉิน(รถกระบะ) พร้อมระบบสื่อสาร คุณลักษณะ ตามเกณฑ์ราคากลาง	1,070,000	-	-	-	กองสาธารณสุข
				รวม	4,102,300				

## ส่วนที่ 4

### การติดตามและประเมินผล

#### 1. การติดตามและประเมินผลแผนยุทธศาสตร์

ตามพระราชบัญญัติกำหนดแผนและขั้นตอนการกระจายอำนาจให้แก่องค์กรปกครองส่วนท้องถิ่น พ.ศ. 2542 ได้กำหนดให้องค์กรปกครองส่วนท้องถิ่น มีอำนาจและหน้าที่ในการจัดทำแผนพัฒนาท้องถิ่นของตนเอง โดยในการจัดทำแผนพัฒนาขององค์กรปกครองส่วนท้องถิ่นนั้น จะต้องดำเนินการตามระเบียบกระทรวงมหาดไทย ว่าด้วยการจัดทำแผนพัฒนาขององค์กรปกครองส่วนท้องถิ่น พ.ศ.2548 และที่แก้ไขเพิ่มเติมถึง (ฉบับที่ 3) พ.ศ.2561 ทั้งนี้ แผนพัฒนาท้องถิ่นจะต้องสอดคล้องกับแผนพัฒนาจังหวัด ยุทธศาสตร์การพัฒนาขององค์กรปกครองส่วนท้องถิ่นในเขตจังหวัด แผนพัฒนาอำเภอ แผนพัฒนาตำบล แผนพัฒนาหมู่บ้านหรือแผนชุมชน อันมีลักษณะเป็นการกำหนดรายละเอียดแผนงาน ดังนั้น จึงต้องมีการกำหนดยุทธศาสตร์การพัฒนาขององค์กรปกครองส่วนท้องถิ่นในเขตจังหวัดขึ้น ตามกระบวนการพิจารณาจากประชาคมท้องถิ่นระดับจังหวัด ร่วมกับคณะกรรมการพัฒนาองค์การบริหารส่วนจังหวัด คณะกรรมการประสานแผนพัฒนาท้องถิ่นระดับจังหวัด ผู้แทนองค์กรปกครองส่วนท้องถิ่นในเขตจังหวัด ร่วมกันจัดทำ ทบทวน หรือเปลี่ยนแปลงยุทธศาสตร์การพัฒนาขององค์กรปกครองส่วนท้องถิ่นในเขตจังหวัด เพื่อให้การจัดทำแผนพัฒนาขององค์กรปกครองส่วนท้องถิ่นเกิดประสิทธิภาพ ประสิทธิผล โดยนำยุทธศาสตร์การพัฒนาขององค์กรปกครองส่วนท้องถิ่นในเขตจังหวัดไปใช้เป็นแนวทางในการจัดทำแผนพัฒนาท้องถิ่นของตนเองได้ต่อไป และเพื่อให้สามารถบูรณาการกับแผนพัฒนาจังหวัด แผนปฏิบัติราชการประจำปีของจังหวัดและตอบสนองความต้องการของประชาชนอันจะนำไปสู่การจัดทำงบประมาณ ที่มีประสิทธิภาพในท้องถิ่นได้อย่างแท้จริง เป็นเครื่องมือในการพัฒนาท้องถิ่นให้เข้มแข็ง เกิดประโยชน์สูงสุดต่อประชาชนในท้องถิ่น

ดังนั้น องค์กรปกครองส่วนท้องถิ่น จึงต้องกำหนดยุทธศาสตร์การพัฒนาขององค์กรปกครองส่วนท้องถิ่นให้สอดคล้องยุทธศาสตร์การพัฒนาขององค์กรปกครองส่วนท้องถิ่นในเขตจังหวัด เพื่อนำไปสู่การบูรณาการร่วมกัน ให้เกิดความสอดคล้องกับแผนพัฒนาจังหวัด สามารถเชื่อมโยงไปสู่แผนพัฒนากลุ่มจังหวัด แผนพัฒนาภาค แผนพัฒนาเศรษฐกิจและสังคมแห่งชาติ ฉบับที่ 12 แผนยุทธศาสตร์ชาติ 20 ปี ไทยแลนด์ 4.0 และในการจัดทำแผนพัฒนาท้องถิ่น (พ.ศ.2566-2570) จะต้องมีการติดตามและติดตามและประเมินผลยุทธศาสตร์เพื่อความสอดคล้องแผนพัฒนาท้องถิ่นขององค์กรปกครองส่วนท้องถิ่นตามระเบียบกระทรวงมหาดไทยว่าด้วยการจัดทำแผนขององค์กรปกครองส่วนท้องถิ่น พ.ศ.2548 และที่แก้ไขเพิ่มเติมถึง (ฉบับที่ 3) พ.ศ.2561 โดยคณะกรรมการติดตามและประเมินผลแผนพัฒนาท้องถิ่น จะต้องดำเนินการให้คะแนนตามเกณฑ์ที่กำหนดไว้ ซึ่งเป็นส่วนหนึ่งของการติดตามและประเมินผลแผนพัฒนา โดยดำเนินการให้แล้วเสร็จภายในหกสิบวันนับแต่วันที่ประกาศใช้งบประมาณรายจ่าย รายละเอียดแนวทางการพิจารณาตามหนังสือกระทรวงมหาดไทย ด่วนที่สุด ที่ มท 0810.3/ว 2931 ลงวันที่ 15 พฤษภาคม 2562 ดังนี้

แนวทางการพิจารณาการติดตามและประเมินผลยุทธศาสตร์  
เพื่อความสอดคล้องแผนพัฒนาท้องถิ่นขององค์กรปกครองส่วนท้องถิ่น

ประเด็นการพิจารณา	คะแนน
1. ข้อมูลสภาพทั่วไปและข้อมูลพื้นฐานขององค์กรปกครองส่วนท้องถิ่น	20
2. การวิเคราะห์สภาวะการณ์และศักยภาพ	15
3. ยุทธศาสตร์ประกอบด้วย	65
3.1 ยุทธศาสตร์ขององค์กรปกครองส่วนท้องถิ่น	(10)
3.2 ยุทธศาสตร์ขององค์กรปกครองส่วนท้องถิ่นในเขตจังหวัด	(10)
3.3 ยุทธศาสตร์จังหวัด	(10)
3.4 วิสัยทัศน์	(5)
3.5 กลยุทธ์	(5)
3.6 เป้าประสงค์ของแต่ละประเด็นกลยุทธ์	(5)
3.7 จุดยืนทางยุทธศาสตร์	(5)
3.8 แผนงาน	(5)
3.9 ความเชื่อมโยงของยุทธศาสตร์ในภาพรวม	(5)
<b>รวมคะแนน</b>	<b>100</b>



แนวทางเบื้องต้นในการให้คะแนนแนวทางการพิจารณาการติดตามและประเมินผลยุทธศาสตร์  
เพื่อความสอดคล้องแผนพัฒนาท้องถิ่นขององค์กรปกครองส่วนท้องถิ่น

ประเด็นการพิจารณา	รายละเอียดหลักเกณฑ์	คะแนนเต็ม	คะแนนที่ได้
1. ข้อมูลสภาพทั่วไปและข้อมูลพื้นฐานขององค์กรปกครองส่วนท้องถิ่น	ควรประกอบด้วยข้อมูลดังนี้ (1) ข้อมูลเกี่ยวกับด้านกายภาพ เช่น ที่ตั้งของหมู่บ้าน/ชุมชน/ตำบล ลักษณะภูมิประเทศ ลักษณะภูมิอากาศ ลักษณะของที่ดิน ลักษณะของแหล่งน้ำ ลักษณะของป่าไม้ ฯลฯ ด้านการเมือง/การปกครอง เช่น เขตการปกครองการเลือกตั้ง ฯลฯ	20 (3)	
	(2) ข้อมูลเกี่ยวกับด้านการเมือง/การปกครอง เช่น เขตการปกครอง การเลือกตั้ง ฯลฯ ประชากร เช่น ข้อมูลเกี่ยวกับจำนวนประชากร และช่วงอายุและจำนวนประชากร ฯลฯ	(2)	
	(3) ข้อมูลเกี่ยวกับสภาพทางสังคม เช่น การศึกษา สาธารณสุข อาชญากรรม ยาเสพติด การสังคมสงเคราะห์	(2)	
	(4) ข้อมูลเกี่ยวกับระบบบริหารพื้นฐาน เช่น การคมนาคมขนส่ง การไฟฟ้า การประปา โทรศัพท์ ฯลฯ	(2)	
	(5) ข้อมูลเกี่ยวกับระบบเศรษฐกิจ เช่น การเกษตร การประมง การประมง การบริการ การท่องเที่ยว อุตสาหกรรม การพาณิชย์/กลุ่มอาชีพแรงงาน ฯลฯ	(2)	
	(6) ข้อมูลเกี่ยวกับศาสนา ประเพณี วัฒนธรรม เช่น การนับถือศาสนา ประเพณี และงานประจำปี ภูมิปัญญาท้องถิ่น ภาษาถิ่น สินค้าพื้นเมือง และของที่ระลึก ฯลฯ และอื่นๆ	(2)	
	(7) ข้อมูลเกี่ยวกับทรัพยากรธรรมชาติ เช่น น้ำ ป่าไม้ ภูเขา คุณภาพของทรัพยากรธรรมชาติ ฯลฯ	(2)	
	(8) การสำรวจและจัดเก็บข้อมูลเพื่อการจัดทำแผนพัฒนาท้องถิ่นหรือการใช้ข้อมูล จปฐ.	(2)	
	(9) การประชุมประชาคมท้องถิ่น รูปแบบ วิธีการ และการดำเนินการประชุมประชาคมท้องถิ่นโดยใช้กระบวนการร่วมคิด ร่วมทำ ร่วมตัดสินใจ ร่วมตรวจสอบ ร่วมรับประโยชน์ ร่วมแก้ไขปัญหา ปรีกษาหารือ แลกเปลี่ยนเรียนรู้ เพื่อแก้ไขปัญหาสำหรับการพัฒนาท้องถิ่นตามอำนาจหน้าที่ขององค์กรปกครองส่วนท้องถิ่น	(3)	

ประเด็น การพิจารณา	รายละเอียดหลักเกณฑ์	คะแนน เต็ม	คะแนน ที่ได้
2. การวิเคราะห์ สภาพการณ์และ ศักยภาพ	<p>ควรประกอบด้วยข้อมูลดังนี้</p> <p>(1) การวิเคราะห์ที่ครอบคลุมความเชื่อมโยง ความสอดคล้องยุทธศาสตร์ จังหวัด ยุทธศาสตร์การพัฒนาขององค์กรปกครองส่วนท้องถิ่นในเขต จังหวัด ยุทธศาสตร์ขององค์กรปกครองส่วนท้องถิ่น นโยบายของ ผู้บริหารท้องถิ่น รวมถึงความเชื่อมโยงแผนยุทธศาสตร์ชาติ 20 ปี แผนพัฒนาเศรษฐกิจและสังคมแห่งชาติ และ Thailand 4.0</p> <p>(2) การวิเคราะห์การใช้ผังเมืองรวมหรือผังเมืองเฉพาะและการบังคับใช้ ผลของการบังคับใช้ สภาพการณ์ที่เกิดขึ้นต่อการพัฒนาท้องถิ่น</p> <p>(3) การวิเคราะห์ทางสังคม เช่น ด้านแรงงาน การศึกษา สาธารณสุข ความยากจน อาชญากรรม ปัญหายาเสพติด เทคโนโลยี จารีต ประเพณี วัฒนธรรม ภูมิปัญญาท้องถิ่น เป็นต้น</p> <p>(4) การวิเคราะห์ทางเศรษฐกิจ ข้อมูลด้านรายได้ครัวเรือน การส่งเสริม อาชีพ กลุ่มอาชีพ กลุ่มทางสังคม การพัฒนาอาชีพและกลุ่มต่างๆ สภาพทางเศรษฐกิจและความเป็นอยู่ทั่วไป เป็นต้น</p> <p>(5) การวิเคราะห์สิ่งแวดล้อม พื้นที่สีเขียว ธรรมชาติต่างๆ ทาง ภูมิศาสตร์ กระบวนการหรือสิ่งที่เกิดขึ้น การประติษฐ์ที่มีผลต่อ สิ่งแวดล้อมและการพัฒนา</p> <p>(6) ผลการวิเคราะห์ศักยภาพเพื่อประเมินสถานภาพการพัฒนาใน ปัจจุบันและโอกาสการพัฒนาในอนาคตของท้องถิ่น ด้วยเทคนิค SWOT Analysis ที่อาจส่งผลต่อการดำเนินงานได้แก่ S-Strengit (จุดแข็ง) W-Weakness (จุดอ่อน) O-Opportunity (โอกาส) และ T-Therats (อุปสรรค)</p>	20 (5)	
3. ยุทธศาสตร์ 3.1 ยุทธศาสตร์ของ องค์กรปกครองส่วน ท้องถิ่น	<p>ควรประกอบด้วยข้อมูลดังนี้ สอดคล้องกับสภาพสังคม เศรษฐกิจ สิ่งแวดล้อมของท้องถิ่น ประเด็นปัญหาการพัฒนาและแนวทางการ พัฒนาที่สอดคล้องกับยุทธศาสตร์ขององค์กรปกครองส่วนท้องถิ่น และ เชื่อมโยงหลักพระราชบัญญัติแผนยุทธศาสตร์ชาติ 20 ปี แผนพัฒนา เศรษฐกิจและสังคมแห่งชาติ และ Thailand 4.0</p>	60 (10)	
3.2 ยุทธศาสตร์ของ องค์กรปกครองส่วน ท้องถิ่นในเขตจังหวัด	<p>สอดคล้องและเชื่อมโยงกับสภาพสังคม เศรษฐกิจ สิ่งแวดล้อมของ ท้องถิ่น และยุทธศาสตร์จังหวัด และเชื่อมโยงหลักพระราชบัญญัติแผน ยุทธศาสตร์ชาติ 20 ปี แผนพัฒนาเศรษฐกิจและสังคมแห่งชาติและ Thailand 4.0</p>	(10)	

ประเด็น การพิจารณา	รายละเอียดหลักเกณฑ์	คะแนน เต็ม	คะแนน ที่ได้
3.3 ยุทธศาสตร์ จังหวัด	สอดคล้องกับแผนพัฒนากลุ่มจังหวัด ยุทธศาสตร์พัฒนาภาค แผนพัฒนาเศรษฐกิจและสังคมแห่งชาติ แผนการบริหารราชการแผ่นดิน นโยบาย/ยุทธศาสตร์ คสช.และนโยบายรัฐบาล หลักพระราชรัฐ แผนยุทธศาสตร์ชาติ 20 ปี และThailand 4.0	(10)	
3.4 วิสัยทัศน์	วิสัยทัศน์ ซึ่งมีลักษณะแสดงสถานภาพที่องค์กรปกครองส่วนท้องถิ่น ต้องการจะเป็นหรือบรรลุถึงอนาคตอย่างชัดเจน สอดคล้องกับโอกาส และศักยภาพที่เป็นลักษณะเฉพาะขององค์กรปกครองส่วนท้องถิ่นและ สัมพันธ์กับโครงการพัฒนา	(5)	
3.5 กลยุทธ์	แสดงให้เห็นช่องทาง วิธีการ ภารกิจหรือสิ่งที่จะต้องทำตามอำนาจหน้าที่ ขององค์กรปกครองส่วนท้องถิ่นที่จะนำไปสู่การบรรลุวิสัยทัศน์ หรือ แสดงให้เห็นถึงความชัดเจนในสิ่งที่จะดำเนินการให้บรรลุวิสัยทัศน์นั้น	(5)	
3.6 เป้าประสงค์ ของแต่ละประเด็น กลยุทธ์	เป้าประสงค์ของแต่ละประเด็นกลยุทธ์มีความสอดคล้องและสนับสนุน ต่อกลยุทธ์ที่จะเกิดขึ้น มุ่งหมายสิ่งหนึ่งสิ่งใดที่ชัดเจน	(5)	
3.7 จุดยืนทาง ยุทธศาสตร์ (Positioning)	ความมุ่งมั่นอันแน่วแน่ในการวางแผนพัฒนาท้องถิ่น เพื่อให้บรรลุ วิสัยทัศน์ขององค์กรปกครองส่วนท้องถิ่น ซึ่งเกิดจากศักยภาพของพื้นที่ จริง ที่จะนำไปสู่ผลสำเร็จทางยุทธศาสตร์	(5)	
3.8 แผนงาน	แผนงานหรือจุดมุ่งหมายเพื่อการพัฒนาในอนาคต กำหนดจุดมุ่งหมาย ในเรื่องใดเรื่องหนึ่งหรือแผนงานที่เกิดจากเป้าประสงค์ ตัวชี้วัด ค่า เป้าหมาย กลยุทธ์ จุดยืนทางยุทธศาสตร์ขององค์กรปกครองส่วน ท้องถิ่นที่มีความชัดเจน นำไปสู่การทำโครงการพัฒนาท้องถิ่นใน แผนพัฒนาท้องถิ่น โดยระบุแผนงานและความเชื่อมโยงดังกล่าว	(5)	
3.9 ความ เชื่อมโยงของ ยุทธศาสตร์ใน ภาพรวม	ความเชื่อมโยงองค์รวมที่นำไปสู่การพัฒนาท้องถิ่นที่เกิดผลผลิต/ โครงการจากแผนยุทธศาสตร์ชาติ 20 ปี แผนพัฒนาเศรษฐกิจและสังคม แห่งชาติ ฉบับที่ 12 Thailand 4.0 แผนพัฒนาภาค/แผนพัฒนากลุ่ม จังหวัด /แผนพัฒนาจังหวัดยุทธศาสตร์การพัฒนาขององค์กรปกครอง ส่วนท้องถิ่นในเขตจังหวัด และยุทธศาสตร์ขององค์กรปกครองส่วน ท้องถิ่น	(5)	
<b>รวมคะแนน</b>		<b>100</b>	

## 2. การติดตามและประเมินผลโครงการ

ในการจัดทำแผนพัฒนาท้องถิ่น (พ.ศ.2566-2570) ขององค์กรปกครองส่วนท้องถิ่น จะต้องมีการติดตามและประเมินผลโครงการขององค์กรปกครองส่วนท้องถิ่นเพื่อความสอดคล้องแผนพัฒนาท้องถิ่นตามระเบียบกระทรวงมหาดไทย ว่าด้วยการจัดทำแผนขององค์กรปกครองส่วนท้องถิ่น พ.ศ. 2548 และที่แก้ไขเพิ่มเติมถึง(ฉบับที่ 3) พ.ศ.2561 โดยคณะกรรมการติดตามและประเมินผลแผนพัฒนาท้องถิ่นจะต้องดำเนินการให้คะแนนตามเกณฑ์ที่กำหนดไว้ ซึ่งเป็นส่วนหนึ่งของการติดตามและประเมินผลแผนพัฒนาโดยดำเนินการให้แล้วเสร็จภายในหกสิบวัน นับแต่วันที่ประกาศใช้งบประมาณรายจ่าย รายละเอียดแนวทางการพิจารณาตามหนังสือกระทรวงมหาดไทย ด่วนที่สุด ที่ มท 0810.3/ว 2931 ลงวันที่ 15 พฤษภาคม 2562 ดังนี้

### แนวทางการพิจารณาการติดตามและประเมินผลโครงการ เพื่อความสอดคล้องแผนพัฒนาท้องถิ่นขององค์กรปกครองส่วนท้องถิ่น

ประเด็นการพิจารณา	คะแนน
1. การสรุปสถานการณ์การพิจารณา	10
2. การประเมินผลการนำแผนพัฒนาท้องถิ่นไปปฏิบัติในเชิงปริมาณ	10
3. การประเมินผลการนำแผนพัฒนาท้องถิ่นไปปฏิบัติในเชิงคุณภาพ	10
4. แผนงานและยุทธศาสตร์การพิจารณา	10
5. โครงการพัฒนา ประกอบด้วย	60
5.1 ความชัดเจนของชื่อโครงการ	(5)
5.2 กำหนดวัตถุประสงค์สอดคล้องกับโครงการ	(5)
5.3 เป้าหมาย (ผลผลิตของโครงการ) มีความชัดเจนนำไปสู่การตั้งงบประมาณได้ถูกต้อง	(5)
5.4 โครงการมีความสอดคล้องกับแผนยุทธศาสตร์ชาติ 20 ปี	(5)
5.5 เป้าหมาย (ผลผลิตของโครงการ) มีความสอดคล้องกับแผนพัฒนาเศรษฐกิจและสังคมแห่งชาติ	(5)
5.6 โครงการมีความสอดคล้องกับ Thailand 4.0	(5)
5.7 โครงการสอดคล้องกับยุทธศาสตร์จังหวัด	(5)
5.8 โครงการแก้ไขปัญหาความยากจนหรือการเสริมสร้างให้ประเทศชาติมั่นคง มั่งคั่ง ยั่งยืน ภายใต้หลักประชารัฐ	(5)
5.9 งบประมาณ มีความสอดคล้องกับเป้าหมาย (ผลผลิตของโครงการ)	(5)
5.10 มีการประมาณการราคาถูกต้องตามหลักวิธีการงบประมาณ	(5)
5.11 มีการกำหนดตัวชี้วัด (KPI) และสอดคล้องกับวัตถุประสงค์และผลคาดว่าจะได้รับ	(5)
5.12 ผลที่คาดว่าจะได้รับ สอดคล้องกับวัตถุประสงค์	(5)
รวมคะแนน	100

แนวทางเบื้องต้นในการให้คะแนนแนวทางการพิจารณาการติดตามและประเมินผลโครงการ  
เพื่อความสอดคล้องแผนพัฒนาท้องถิ่นขององค์กรปกครองส่วนท้องถิ่น

ประเด็น การพิจารณา	รายละเอียดหลักเกณฑ์	คะแนน เต็ม	คะแนน ที่ได้
1.การสรุปสถานการณ์ การพัฒนา	เป็นการวิเคราะห์กรอบการจัดทำยุทธศาสตร์ขององค์กร ปกครองส่วนท้องถิ่น (ใช้การวิเคราะห์ SWOT Analysis/Demand (Demand Analysis)/Global Demand และ Trend ปัจจัยและสถานการณ์การ เปลี่ยนแปลงที่มีผลต่อการพัฒนา อย่างน้อยต้องประกอบด้วย การวิเคราะห์ศักยภาพด้านเศรษฐกิจ, ด้านสังคม, ด้าน ทรัพยากรธรรมชาติและสิ่งแวดล้อม)	10	
2.การประเมินผลการ นำแผนพัฒนาท้องถิ่น ไปปฏิบัติในเชิงปริมาณ	1) การควบคุมที่มีตัวเลขต่างๆ เพื่อนำมาใช้วัดผลในเชิง ปริมาณ เช่น การวัดจำนวนโครงการ กิจกรรม งานต่างๆ ก็ คือผลผลิตนั่นเองว่าเป็นไปตามที่ตั้งเป้าหมายเอาไว้หรือไม่ จำนวนที่ดำเนินการจริงตามที่ได้กำหนดไว้เท่าไร จำนวนที่ไม่ สามารถดำเนินการได้มีจำนวนเท่าไร สามารถอธิบายได้ตาม หลักประสิทธิภาพ (Efficiency)ของการพัฒนาท้องถิ่นตาม อำนาจหน้าที่ที่ได้กำหนดไว้ 2) วิเคราะห์ผลกระทบ/สิ่งที่กระทบ (Impact) โครงการที่ ดำเนินการในเชิงปริมาณ (Qualitative)	10	
3. การประเมิน ผลการ นำแผนพัฒนาท้องถิ่น ไปปฏิบัติในเชิง คุณภาพ	1) การประเมินประสิทธิผลของแผนพัฒนาในเชิงคุณภาพคือ การนำเอาเทคนิคๆ มาใช้เพื่อวัดค่าภารกิจ โครงการ กิจกรรม งานต่างๆ ที่ดำเนินการในพื้นที่นั้นๆ ตรงต่อความต้องการของ ประชาชนหรือไม่และเป็นไปตามอำนาจหน้าที่หรือไม่ ประชาชนพึงพอใจหรือไม่ สิ่งของ วัสดุ ครุภัณฑ์ การ ดำเนินการต่างๆ มีสภาพหรือลักษณะถูกต้อง คงทน ถาวร สามารถใช้งานได้ตามวัตถุประสงค์หรือไม่ ซึ่งเป็นไปตามหลัก ประสิทธิผล (Effectiveness) ผลการปฏิบัติราชการตามที่ บรรลุวัตถุประสงค์ และเป้าหมายของแผนปฏิบัติราชการ ตามที่ได้รับงบประมาณมาดำเนินการ รวมถึงสามารถ เทียบเคียงกับส่วนราชการหรือหน่วยงาน 2) วิเคราะห์ผลกระทบ/สิ่งที่กระทบ (Impact) โครงการที่ ดำเนินการในเชิงคุณภาพ (Qualitative)	10	

ประเด็น การพิจารณา	รายละเอียดหลักเกณฑ์	คะแนน เต็ม	คะแนน ที่ได้
4. แผนงานและ ยุทธศาสตร์การพัฒนา	<p>1) วิเคราะห์แผนงาน งาน ที่เกิดจากด้านต่างๆ มีความสอดคล้องกับยุทธศาสตร์ขององค์กรปกครองส่วนท้องถิ่นในมิติต่างๆ จนนำไปสู่การจัดทำโครงการพัฒนาท้องถิ่นโดยใช้ SWOT Analysis/Demand (Demand Analysis)/Global Demand/Trend หรือหลักการบูรณาการ (Integration) กับองค์กรปกครองส่วนท้องถิ่นที่มีพื้นที่ติดต่อกัน</p> <p>2) วิเคราะห์แผนงาน งาน ที่เกิดจากด้านต่างๆ ที่สอดคล้องกับการแก้ไขปัญหาความยากจน หลักปรัชชารัฐ</p>	10	
5. โครงการพัฒนา 5.1 ความชัดเจนของ ชื่อโครงการ	<p>ควรประกอบด้วยข้อมูลดังนี้</p> <p>เป็นโครงการที่มีวัตถุประสงค์สนองต่อยุทธศาสตร์การพัฒนาขององค์กรปกครองส่วนท้องถิ่นและดำเนินการเพื่อให้การพัฒนาบรรลุตามวิสัยทัศน์ขององค์กรปกครองส่วนท้องถิ่นที่กำหนดไว้ ชื่อโครงการมีความชัดเจน มุ่งไปเรื่องใดเรื่องหนึ่ง อ่านแล้วเข้าใจได้ว่าจะพัฒนาอะไรในอนาคต</p>	60  (5)	
5.2 กำหนด วัตถุประสงค์สอดคล้อง กับโครงการ	<p>มีวัตถุประสงค์ชัดเจน (clear objective) โครงการต้องกำหนดวัตถุประสงค์สอดคล้องกับความเป็นมาของโครงการ สอดคล้องกับหลักการและเหตุผล วิธีการดำเนินงานต้องสอดคล้องกับวัตถุประสงค์ มีความเป็นไปได้ชัดเจน มีลักษณะเฉพาะเจาะจง</p>	(5)	
5.3 เป้าหมาย (ผลผลิต ของโครงการ) มีความ ชัดเจนนำไปสู่การตั้ง งบประมาณ ได้ถูกต้อง	<p>สภาพที่อยากให้เกิดขึ้นในอนาคตเป็นทิศทางที่ต้องไปให้ถึง เป้าหมายต้องชัดเจน สามารถระบุจำนวนเท่าไร กลุ่มเป้าหมายคืออะไร มีผลผลิตอย่างไร กลุ่มเป้าหมาย พื้นที่ดำเนินงาน และระยะเวลาดำเนินงานอธิบายให้ชัดเจนว่า โครงการนี้จะทำที่ไหน เริ่มต้นในช่วงเวลาใดและจบลงเมื่อไร ใครคือกลุ่มเป้าหมายของโครงการ หากกลุ่มเป้าหมายมีหลายกลุ่ม ให้บอกชัดเจนไปว่าใครคือกลุ่มเป้าหมายหลัก ใครคือกลุ่มเป้าหมายรอง</p>	(5)	

ประเด็น การพิจารณา	รายละเอียดหลักเกณฑ์	คะแนน เต็ม	คะแนน ที่ได้
5.4 โครงการมีความ สอดคล้องกับแผน ยุทธศาสตร์ 20 ปี	โครงการสอดคล้องกับ (1) ความมั่นคง (2) การสร้าง ความสามารถในการแข่งขัน (3) การพัฒนาเสริมสร้างศักยภาพคน (4) การสร้างโอกาสความเสมอภาคและเท่าเทียมกันทางสังคม (5) การสร้างการเติบโตบนคุณภาพชีวิตที่เป็นมิตรต่อสิ่งแวดล้อม (6) การปรับสมดุลและพัฒนาระบบการบริหารจัดการภาครัฐ เพื่อให้ เกิดความมั่นคง มั่งคั่ง ยั่งยืน	(5)	
5.5 เป้าหมาย (ผลผลิตของ โครงการ) มีความ สอดคล้องกับ แผนพัฒนา เศรษฐกิจและสังคม แห่งชาติ	โครงการมีความสอดคล้องแผนพัฒนาเศรษฐกิจและสังคม แห่งชาติฉบับที่ 12 โดย (1) ยึดหลักปรัชญาเศรษฐกิจพอเพียง (2) ยึดคนเป็นศูนย์กลางพัฒนา (3) ยึดวิสัยทัศน์ภายใต้ยุทธศาสตร์ ชาติ 20 ปี (4) ยึดเป้าหมายอนาคตประเทศไทย 2579 (5) ยึด หลักการนำไปสู่ปฏิบัติให้เกิดผลสัมฤทธิ์อย่างจริงจังใน 5 ปีที่ต่อ ยอดไปสู่ผลสัมฤทธิ์ที่เป็นเป้าหมายระยะยาว ภายใต้แนวทางการ พัฒนา (1) การยกระดับศักยภาพการแข่งขันและการหลุดพ้นกับ ดักรายได้ปานกลางสู่รายได้สูง (2) การพัฒนาศักยภาพคนตาม ช่วงวัยและการปฏิรูประบบเพื่อสร้างสังคมสูงวัยอย่างมีคุณภาพ (3) การลดความเหลื่อมล้ำทางสังคม (4) การรองรับการเชื่อมโยง ภูมิภาคและความเป็นเมือง (5) การสร้างความเจริญเติบโตทาง เศรษฐกิจและสังคมอย่างเป็นมิตรกับสิ่งแวดล้อม (6) การบริหาร ราชการแผ่นดินที่มีประสิทธิภาพ	(5)	
5.6 โครงการมีความ สอดคล้อง	โครงการมีลักษณะหรือสอดคล้องกับการปรับเปลี่ยนโครงสร้าง เศรษฐกิจไปสู่ Value-Based Economy หรือเศรษฐกิจที่ ขับเคลื่อนด้วยนวัตกรรม ทำน้อย ได้มาก เช่น (1) เปลี่ยนจากการ ผลิตสินค้าโภคภัณฑ์ไปสู่สินค้าเชิงนวัตกรรม (2) เปลี่ยนจากการ ขับเคลื่อนประเทศด้วยภาคอุตสาหกรรม ไปสู่การขับเคลื่อนด้วย เทคโนโลยี ความคิดสร้างสรรค์และนวัตกรรม (3) เปลี่ยนจากการ เน้นภาคการผลิตสินค้าไปสู่การเน้นภาคบริการมากขึ้น รวมถึง โครงการที่เติมเต็มด้วยวิทยาการ ความคิดสร้างสรรค์ นวัตกรรม วิทยาศาสตร์ เทคโนโลยี และการวิจัยและพัฒนาแล้วต่อยอด ความได้เปรียบเชิงเปรียบเทียบ เช่น ด้านการเกษตร เทคโนโลยีชีวภาพ สาธารณสุข วัฒนธรรม ฯลฯ	(5)	

ประเด็น การพิจารณา	รายละเอียดหลักเกณฑ์	คะแนน เต็ม	คะแนน ที่ได้
5.4 โครงการมีความ สอดคล้องกับแผน ยุทธศาสตร์ 20 ปี	โครงการสอดคล้องกับ (1) ความมั่นคง (2) การสร้าง ความสามารถในการแข่งขัน (3) การพัฒนาเสริมสร้างศักยภาพคน (4) การสร้างโอกาสความเสมอภาคและเท่าเทียมกันทางสังคม (5) การสร้างการเติบโตบนคุณภาพชีวิตที่เป็นมิตรต่อสิ่งแวดล้อม (6) การปรับสมดุลและพัฒนาระบบการบริหารจัดการภาครัฐ เพื่อให้ เกิดความมั่นคง มั่งคั่ง ยั่งยืน	(5)	
5.5 เป้าหมาย (ผลผลิตของ โครงการ) มีความ สอดคล้องกับ แผนพัฒนา เศรษฐกิจและสังคม แห่งชาติ	โครงการมีความสอดคล้องแผนพัฒนาเศรษฐกิจและสังคม แห่งชาติฉบับที่ 12 โดย (1) ยึดหลักปรัชญาเศรษฐกิจพอเพียง (2) ยึดคนเป็นศูนย์กลางพัฒนา (3) ยึดวิสัยทัศน์ภายใต้ยุทธศาสตร์ ชาติ 20 ปี (4) ยึดเป้าหมายอนาคตประเทศไทย 2579 (5) ยึด หลักการนำไปสู่ปฏิบัติให้เกิดผลสัมฤทธิ์อย่างจริงจังใน 5 ปีที่ต่อ ยอดไปสู่ผลสัมฤทธิ์ที่เป็นเป้าหมายระยะยาว ภายใต้แนวทางการ พัฒนา (1) การยกระดับศักยภาพการแข่งขันและการหลุดพ้นกับ ดักรายได้ปานกลางสู่รายได้สูง (2) การพัฒนาศักยภาพคนตาม ช่วงวัยและการปฏิรูประบบเพื่อสร้างสังคมสูงวัยอย่างมีคุณภาพ (3) การลดความเหลื่อมล้ำทางสังคม (4) การรองรับการเชื่อมโยง ภูมิภาคและความเป็นเมือง (5) การสร้างความเจริญเติบโตทาง เศรษฐกิจและสังคมอย่างเป็นมิตรกับสิ่งแวดล้อม (6) การบริหาร ราชการแผ่นดินที่มีประสิทธิภาพ	(5)	
5.6 โครงการมีความ สอดคล้อง	โครงการมีลักษณะหรือสอดคล้องกับการปรับเปลี่ยนโครงสร้าง เศรษฐกิจไปสู่ Value-Based Economy หรือเศรษฐกิจที่ ขับเคลื่อนด้วยนวัตกรรม ทำน้อย ได้มาก เช่น (1) เปลี่ยนจากการ ผลิตสินค้าโภคภัณฑ์ไปสู่สินค้าเชิงนวัตกรรม (2) เปลี่ยนจากการ ขับเคลื่อนประเทศด้วยภาคอุตสาหกรรม ไปสู่การขับเคลื่อนด้วย เทคโนโลยี ความคิดสร้างสรรค์และนวัตกรรม (3) เปลี่ยนจากการ เน้นภาคการผลิตสินค้าไปสู่การเน้นภาคบริการมากขึ้น รวมถึง โครงการที่เติมเต็มด้วยวิทยาการ ความคิดสร้างสรรค์ นวัตกรรม วิทยาศาสตร์ เทคโนโลยี และการวิจัยและพัฒนาแล้วต่อยอด ความได้เปรียบเชิงเปรียบเทียบ เช่น ด้านการเกษตร เทคโนโลยีชีวภาพ สาธารณสุข วัฒนธรรม ฯลฯ	(5)	



ประเด็น การพิจารณา	รายละเอียดหลักเกณฑ์	คะแนน เต็ม	คะแนน ที่ได้
5.7 โครงการ สอดคล้องกับ ยุทธศาสตร์จังหวัด	โครงการพัฒนาท้องถิ่นมีความสอดคล้องกับห้วงระยะเวลาของ แผนพัฒนาจังหวัดที่ได้กำเนิดขึ้น เพื่อขับเคลื่อนการพัฒนาท้องถิ่น เสมือนหนึ่งการขับเคลื่อนการพัฒนาจังหวัด ซึ่งไม่สามารถแยก ส่วนใดส่วนหนึ่งออกจากกันได้ นอกจากนี้โครงการพัฒนาท้องถิ่น ต้องเป็นโครงการเชื่อมต่อหรือเดินทางไปด้วยกันกับยุทธศาสตร์ จังหวัดที่ได้กำหนดขึ้นเป็นปัจจุบัน	(5)	
5.8 โครงการแก้ไข ปัญหาความยากจน หรือการเสริมสร้าง ให้ประเทศชาติ มั่นคง มั่งคั่ง ยั่งยืน ภายใต้หลักประชา รัฐ	เป็นโครงการที่ดำเนินการภายใต้พื้นฐานความพอเพียงที่ประชาชน ดำเนินการเองหรือร่วมดำเนินการ เป็นโครงการต่อยอดและขยาย ได้ เป็นโครงการที่ประชาชนต้องการเพื่อให้เกิดความยั่งยืน ซึ่งมี ลักษณะที่จะให้ท้องถิ่นมีความมั่นคง มั่งคั่ง ยั่งยืน เป็นท้องถิ่นที่ พัฒนาแล้วด้วยการพัฒนาปรัชญาเศรษฐกิจพอเพียง	(5)	
5.9 งบประมาณมี ความสอดคล้องกับ เป้าหมาย(ผลผลิต ของโครงการ)	งบประมาณโครงการพัฒนาจะต้องคำนึงถึงหลักสำคัญ 5 ประการ ในการจัดทำโครงการได้แก่ (1) ความประหยัด (Economy) (2) ความมีประสิทธิภาพ (Efficiency) (3) ความมีประสิทธิภาพ (Effectiveness) (4) ความยุติธรรม (Equity) (5) ความโปร่งใส (Transparency)	(5)	
5.10 มีการประมาณ การราคาถูกต้อง ตามหลักวิธีการ งบประมาณ	การประมาณราคาเพื่อการพัฒนาต้องให้สอดคล้องกับโครงการ ถูกต้องตามหลักวิชาการทางช่าง หลักของราคากลาง ราคากลาง ท้องถิ่น มีความโปร่งใสในการกำหนดราคาและตรวจสอบในเชิง ประจักษ์	(5)	
5.11 มีการกำหนด ตัวชี้วัด (KPI) และ สอดคล้องกับ วัตถุประสงค์และผล ที่คาดว่าจะได้รับ	มีการกำหนดตัวชี้วัดผลงาน (Key Performancy Indicator : KPI) ที่ สามารถวัดได้ (measurable) ใช้บอกประสิทธิผล (effectiveness) ใช้บอกประสิทธิภาพ (efficiency) ได้ เช่น การกำหนดความพึงพอใจ การกำหนดร้อยละ การกำหนดอันเกิด จากผลของวัตถุประสงค์ที่เกิดที่สิ่งที่ได้รับ (การคาดการณ์ คาดว่า จะได้รับ)	(5)	

ประเด็น การพิจารณา	รายละเอียดหลักเกณฑ์	คะแนน เต็ม	คะแนน ที่ได้
5.12 ผลที่คาดว่าจะ ได้รับสอดคล้องกับ วัตถุประสงค์	ผลที่ได้รับเป็นสิ่งที่เกิดขึ้นได้จริงจากการดำเนินการตามโครงการ พัฒนาซึ่งสอดคล้องกับวัตถุประสงค์ที่ตั้งไว้ การได้ผลหรือผลที่ เกิดขึ้นจะต้องเท่ากับวัตถุประสงค์หรือมากกว่าวัตถุประสงค์ ซึ่งการเขียนวัตถุประสงค์ควรคำนึงถึง (1) มีความเป็นไปได้และมี ความเฉพาะเจาะจง ในการดำเนินงานตามโครงการ (2) วัดและ ประเมินผลดับของความสำเร็จได้ (3) ระบุสิ่งที่ต้องการดำเนินงาน อย่างชัดเจนและเฉพาะเจาะจงมากที่สุดและสามารถปฏิบัติได้ (4) เป็นเหตุเป็นผล สอดคล้องกับความเป็นจริง (5) ส่งผลต่อการ บ่งบอกเวลาได้	(5)	
<b>รวมคะแนน</b>		<b>100</b>	



สรุปรายงานผลการดำเนินการ ประจำปีงบประมาณ พ.ศ. ....						
ลำดับที่	รายการ	โครงการ	งบประมาณ	โครงการที่สามารถดำเนินการได้ (.....โครงการ)		
				คิดเป็นร้อยละ ของแผนพัฒนา ท้องถิ่น	คิดเป็นร้อยละของ แผนการดำเนินงาน	คิดเป็นร้อยละ ของเทศบาลฯ+ เงินสะสม
1	บรรจุในแผนพัฒนา ท้องถิ่น					
2	ตั้งในเทศบัญญัติ งบประมาณรายจ่าย					
3	จากเงินสะสม					
4	จัดทำแผนการ ดำเนินงาน -เทศบัญญัติ = .....+ -เงินสะสม = .....					
5	สามารถดำเนินการได้ -เทศบัญญัติ = .....+ -เงินสะสม = .....					

## 1.2 การวัดผลในเชิงคุณภาพ (Quality)

การจัดผลเชิงคุณภาพ ใช้การสำรวจความพึงพอใจในการวัดผลเชิงคุณภาพโดยภาพรวม โดยได้มีการประเมินความพึงพอใจ ซึ่งการประเมินความพึงพอใจทำให้ทราบถึงผลเชิงคุณภาพในการดำเนินงานของเทศบาลในภาพรวม

โดยเครื่องมือที่ใช้ในการประเมินความพึงพอใจ มีดังนี้

แบบที่ 3/3 แบบประเมินความพึงพอใจต่อผลการดำเนินงานขององค์กรปกครองส่วนท้องถิ่น

แบบที่ 3/4 แบบประเมินความพึงพอใจของผู้รับบริการในงานบริการขององค์กรปกครองส่วนท้องถิ่น (ให้หน่วยงานภายนอกดำเนินการ)

## 4. ข้อเสนอแนะในการจัดทำแผนพัฒนาท้องถิ่นในอนาคต

### 1. ผลกระทบนำไปสู่ออนาคต

1.1 เกิดการพัฒนาพัฒนาที่ล่าช้า เพราะการดำเนินงานต่างๆ ขององค์กรปกครองส่วนท้องถิ่นต้องผ่านกระบวนการหลายขั้นตอน สลับซับซ้อน

1.2 ประชาชนอาจเกิดความเบื่อหน่ายกับกระบวนการจัดทำแผนที่มีความยุ่งยากมากขึ้น

1.3 ปัญหาอาจไม่ได้รับการแก้ไขอย่างตรงจุดเพราะข้อจำกัดของระเบียบกฎหมายที่ทำให้ยากและบางเรื่องอาจทำไม่ได้

## 2. ข้อสังเกต ข้อเสนอแนะ ผลจากการพัฒนา

2.1 การพัฒนาด้านโครงสร้างพื้นฐาน เช่น ถนนที่ได้มาตรฐาน ไฟฟ้าเพื่อการเกษตร ยังคงเป็นปัญหาความต้องการของคนในพื้นที่ ดังนั้นนโยบายการบริหารด้านการพัฒนาโครงสร้างพื้นฐานที่มีอยู่ยังมีความสำคัญและจำเป็นที่ควรให้ความสำคัญ และควรพัฒนาให้ต่อเนื่องต่อไป

2.2 การนำโครงการในแผนพัฒนามาจัดทำงบประมาณ ควรนำลำดับความสำคัญจากการประชาคมมาพิจารณาประกอบด้วย เพื่อให้สอดคล้องกับความจำเป็นเร่งด่วนตามความต้องการของประชาชน และคำนึงถึงสถานะทางการคลังด้วย

2.3 ควรเร่งรัดให้มีการดำเนินโครงการ/กิจกรรม ที่ตั้งในเทศบาลอยู่งบประมาณรายจ่ายให้สามารถดำเนินการได้ในปีงบประมาณนั้น

2.4 ควรพิจารณาตั้งงบประมาณให้เพียงพอและเหมาะสมกับภารกิจแต่ละด้านที่จะต้องดำเนินการ ซึ่งจะช่วยลดปัญหาในการโอนเพิ่ม โอนลด โอนตั้งจ่ายรายการใหม่

# ภาคผนวก



ประกาศเทศบาลตำบลกุสุมาลย์

เรื่อง การใช้แผนพัฒนาท้องถิ่น (พ.ศ.๒๕๖๖-๒๕๗๐) เทศบาลตำบลกุสุมาลย์

ตามหนังสือกระทรวงมหาดไทย ด่วนที่สุด ที่ มท ๐๘๑๐.๓/ว ๗๔๖๗ ลงวันที่ ๑๔ ธันวาคม ๒๕๖๓ เรื่อง แนวทางการจัดทำแผนพัฒนาขององค์กรปกครองส่วนท้องถิ่น (พ.ศ.๒๕๖๖-๒๕๗๐) ประกอบกับหนังสือจังหวัดสกลนคร ที่ สน ๐๐๒๓.๓/ว ๐๐๓๕๐๐ ลงวันที่ ๑๗ กุมภาพันธ์ ๒๕๖๔ เรื่อง ยกเว้นการจัดทำประชาคมกรณีการเพิ่มเติมแผนพัฒนาท้องถิ่นขององค์กรปกครองส่วนท้องถิ่น (พ.ศ.๒๕๖๑-๒๕๖๕) และการจัดทำแผนพัฒนาท้องถิ่นขององค์กรปกครองส่วนท้องถิ่น (พ.ศ.๒๕๖๖-๒๕๗๐) ในเขตจังหวัดสกลนคร ซึ่งเทศบาลตำบลกุสุมาลย์ ได้ถือเป็นแนวทางปฏิบัติแล้วนั้น

บัดนี้ เทศบาลตำบลกุสุมาลย์ ได้ดำเนินการจัดทำแผนพัฒนาท้องถิ่น (พ.ศ.๒๕๖๖-๒๕๗๐) เทศบาลตำบลกุสุมาลย์ เสร็จเรียบร้อยแล้ว โดยจะใช้แผนพัฒนาท้องถิ่นดังกล่าวเป็นกรอบในการจัดทำงบประมาณรายจ่ายประจำปี งบประมาณรายจ่ายเพิ่มเติม งบประมาณจากเงินสะสม งบประมาณตามแผนความต้องการของงบลงทุนเพื่อการพัฒนาเทศบาลตำบลกุสุมาลย์ เงินอุดหนุนเฉพาะกิจ และงบประมาณเงินอุดหนุนให้แก่หน่วยงานอื่น รวมทั้งวางแนวทางเพื่อให้มีการปฏิบัติให้บรรลุวัตถุประสงค์ตามโครงการที่กำหนดไว้ในแผนพัฒนาท้องถิ่น (พ.ศ.๒๕๖๖-๒๕๗๐) เทศบาลตำบลกุสุมาลย์

จึงประกาศมาให้ทราบโดยทั่วกัน

ประกาศ ณ วันที่ ๒๗ เดือนตุลาคม พ.ศ. ๒๕๖๔

(นายอานนท์ จันทร์แก้ว)

นายกเทศมนตรีตำบลกุสุมาลย์



คำสั่งเทศบาลตำบลกุสุมาลย์

ที่ ๑๐๖ /๒๕๖๔

เรื่อง แต่งตั้งคณะกรรมการพัฒนาเทศบาลตำบลกุสุมาลย์

เพื่อปฏิบัติให้เป็นไปตามระเบียบกระทรวงมหาดไทยว่าด้วยการจัดทำแผนพัฒนาขององค์กรปกครองส่วนท้องถิ่น พ.ศ.๒๕๔๘ แก้ไขเพิ่มเติม (ฉบับที่ ๒) พ.ศ.๒๕๕๙ และ(ฉบับที่ ๓) พ.ศ.๒๕๖๑ จึงแต่งตั้งคณะกรรมการพัฒนาเทศบาลตำบลกุสุมาลย์ ประกอบด้วย

- |   |                                 |                     |
|---|---------------------------------|---------------------|
| ๑. นายอานนท์ จันทร์แก้ว   | นายกเทศมนตรีตำบลกุสุมาลย์       | ประธานกรรมการ       |
| ๒. นายพูลชัย ไยปางแก้ว  | รองนายกเทศมนตรีตำบลกุสุมาลย์    | กรรมการ             |
| ๓. นายวีระชัย พลาดอินทร์  | รองนายกเทศมนตรีตำบลกุสุมาลย์    | กรรมการ             |
| ๔. นายสุริยา พลาดอินทร์   | รองประธานสภาเทศบาลตำบลกุสุมาลย์ | กรรมการ             |
| ๕. นางสาววิภาดา สายอุราษ  | สมาชิกสภาเทศบาลตำบลกุสุมาลย์    | กรรมการ             |
| ๖. นายทวี กงสะกาง   | สมาชิกสภาเทศบาลตำบลกุสุมาลย์    | กรรมการ             |
| ๗. นายชาติรี คำมา   | ผู้ทรงคุณวุฒิ                   | กรรมการ             |
| ๘. นายสง่า สมภอ   | ผู้ทรงคุณวุฒิ                   | กรรมการ             |
| ๙. นายแมน มะแก้ว  | ผู้ทรงคุณวุฒิ                   | กรรมการ             |
| ๑๐. พัฒนาการอำเภอกุสุมาลย์  | ผู้แทนภาคราชการ                 | กรรมการ             |
| ๑๑. เกษตรอำเภอกุสุมาลย์   | ผู้แทนภาคราชการ                 | กรรมการ             |
| ๑๒. ปศุสัตว์อำเภอกุสุมาลย์  | ผู้แทนภาคราชการ                 | กรรมการ             |
| ๑๓. ท้องถิ่นอำเภอกุสุมาลย์  | ผู้แทนภาคราชการ                 | กรรมการ             |
| ๑๔. สาธารณสุขอำเภอกุสุมาลย์   | ผู้แทนภาคราชการ                 | กรรมการ             |
| ๑๕. ผู้จัดการธนาคาร<br>เพื่อการเกษตรและสหกรณ์<br>การเกษตร สาขากุสุมาลย์ | ผู้แทนภาครัฐวิสาหกิจ            | กรรมการ             |
| ๑๖. นายธีระ ไพกรณ์  | ผู้แทนประชาคมชุมชนสร้างชาติ     | กรรมการ             |
| ๑๗. นางดวงเต็ม เลาหวิโรจน์  | ผู้แทนประชาคมชุมชนอนุรักษ์อาสา  | กรรมการ             |
| ๑๘. นางหทัยา อามาตมนตรี   | ผู้แทนประชาคมชุมชนบ้านน้อยสันติ | กรรมการ             |
| ๑๙. นางสาวราพรพรรณ ม่างทอง  | ปลัดเทศบาลตำบลกุสุมาลย์         | กรรมการและเลขานุการ |
| ๒๐. นางสาวพัชรี วิเศษชู   | หัวหน้าฝ่ายบริหารงานทั่วไป      | ผู้ช่วยเลขานุการ    |

ให้คณะกรรมการพัฒนาเทศบาลตำบลกุสุมาลย์มีอำนาจหน้าที่ ดังนี้  
๑. ศึกษาและเสนอแนะการพัฒนาเทศบาลตำบลกุสุมาลย์ โดยพิจารณาจาก

๑. นโยบายของรัฐบาล กระทรวงมหาดไทย และนโยบายของจังหวัด  
๒. นโยบายของเทศบาลตำบลกุสุมาลย์  
๓. นโยบายของหน่วยงานราชการที่เกี่ยวข้อง  
๔. นโยบายของภาคประชาคมชุมชน  
๕. นโยบายของภาคเอกชน  
๖. นโยบายของภาคประชาสังคม  
๗. นโยบายของภาคประชาคมชุมชน



๑.๓ ยุทธศาสตร์การพัฒนาประเทศ กลุ่มจังหวัด และจังหวัด โดยให้นับดำเนินการ ในยุทธศาสตร์ที่สำคัญและมีผลต่อประชาชนโดยตรง เช่น การแก้ไขปัญหาความยากจน การป้องกันและแก้ไข ปัญหายาเสพติด

๑.๔ กรอบนโยบาย ทิศทาง แนวทางการพัฒนาขององค์กรปกครองส่วนท้องถิ่นในเขต จังหวัด

๑.๕ นโยบายของนายกเทศมนตรีตำบลกุสุมาลย์ที่แถลงต่อสภาเทศบาลตำบล กุสุมาลย์

๑.๖ แผนชุมชน

ในการนำประเด็นข้างต้นมาจัดแผนพัฒนาเทศบาลตำบลกุสุมาลย์ให้คำนึงถึง สถานะทางการ คลังของเทศบาล และความจำเป็นเร่งด่วนที่ต้องดำเนินการ มาประกอบการพิจารณาด้วย

๒. ร่วมจัดทำร่างแผนพัฒนาเทศบาลตำบลกุสุมาลย์ เสนอแนะแนวทางการพัฒนา และการแก้ไขปัญหาเกี่ยวกับการจัดทำร่างแผนพัฒนาเทศบาลตำบลกุสุมาลย์ ในการจัดทำร่างแผนพัฒนาเทศบาล ตำบลกุสุมาลย์ นำปัญหาความต้องการจากแผนพัฒนาชุมชน ที่เกินศักยภาพของชุมชน ที่จะดำเนินการเอง ได้มาพิจารณาบรรจุไว้ในแผนพัฒนาเทศบาลตำบลกุสุมาลย์ แต่หากเกินศักยภาพของเทศบาลตำบลกุสุมาลย์ ให้เสนอปัญหา ความต้องการ ไปยังองค์การบริหารส่วนจังหวัดสกลนคร และให้องค์การบริหารส่วนจังหวัด สกลนครนำมาพิจารณาบรรจุไว้ในแผนพัฒนาท้องถิ่นขององค์การบริหารส่วนจังหวัดสกลนครตามอำนาจหน้าที่

๓. พิจารณาร่างแผนพัฒนาเทศบาลตำบลกุสุมาลย์และร่างแผนการดำเนินงาน

๔. ให้ความเห็นชอบร่างข้อกำหนดขอบข่ายและรายละเอียดของงานในกรณีที่เทศบาลตำบล กุสุมาลย์อาจมอบให้หน่วยงานหรือบุคคลภายนอกจัดทำหรือร่วมจัดทำร่างแผนพัฒนาเทศบาลตำบลกุสุมาลย์ โดยมีขั้นตอนการดำเนินการ ดังนี้

-คณะกรรมการสนับสนุนการจัดทำแผนพัฒนาเทศบาลตำบลกุสุมาลย์ทำร่าง ข้อกำหนดขอบข่ายและรายละเอียดของงานที่จะมอบหมายให้หน่วยงานหรือบุคคลภายนอกดำเนินการเพื่อ เสนอคณะกรรมการพัฒนาเทศบาลตำบลกุสุมาลย์

-คณะกรรมการพัฒนาเทศบาลตำบลกุสุมาลย์พิจารณาให้ความเห็นชอบร่าง ข้อกำหนดขอบข่ายและรายละเอียดของงานแล้วเสนอผู้บริหารท้องถิ่น

-ผู้บริหารท้องถิ่นพิจารณาอนุมัติข้อกำหนดขอบข่ายและรายละเอียดของงาน

๕. พิจารณาให้ข้อคิดเห็นเกี่ยวกับการติดตามและประเมินผลแผนพัฒนาเทศบาลตำบล กุสุมาลย์

๖. แต่งตั้งที่ปรึกษา คณะอนุกรรมการหรือคณะทำงานอื่นเพื่อช่วยปฏิบัติงานตามความเห็นสมควร ๗. จัดประชุมประชาคมท้องถิ่น ส่วนราชการและรัฐวิสาหกิจที่เกี่ยวข้อง เพื่อแจ้งแนวทางการ พัฒนาท้องถิ่น รับทราบปัญหา ความต้องการ ประเด็นการพัฒนาและประเด็นที่เกี่ยวข้อง ตลอดจน ความช่วยเหลือทางการเงินและแนวทางปฏิบัติที่เหมาะสมกับสภาพพื้นที่เพื่อนำมากำหนดแนวทางการจัดที่ งบประมาณท้องถิ่น โดยให้นำข้อมูลพื้นฐานในการพัฒนาจากหน่วยงานต่างๆ และข้อมูลในแผนชุมชน มาพิจารณาประกอบการจัดทำแผนพัฒนาท้องถิ่น

ที่ ก. ต. กุสุมาลย์ เมื่อวันที่ ๑๓ มิถุนายน ๒๕๖๑ ถึงวันที่ ๑๓ มิถุนายน ๒๕๖๑

นายกเทศมนตรีตำบลกุสุมาลย์

นายกเทศมนตรีตำบลกุสุมาลย์

นายกเทศมนตรีตำบลกุสุมาลย์

ปศ  
คศ

ม  
ร  
(  
เ



คำสั่งเทศบาลตำบลกุสุมาลย์

ที่ ๑๐๓ / ๒๕๖๔

เรื่อง แต่งตั้งคณะกรรมการสนับสนุนการจัดทำแผนพัฒนาเทศบาลตำบลกุสุมาลย์

เพื่อปฏิบัติให้เป็นไปตามระเบียบกระทรวงมหาดไทยว่าด้วยการจัดทำแผนพัฒนาขององค์กรปกครองส่วนท้องถิ่น พ.ศ.๒๕๔๘ แก้ไขเพิ่มเติม (ฉบับที่ ๒) พ.ศ.๒๕๕๙ และ(ฉบับที่ ๓) พ.ศ.๒๕๖๑ จึงแต่งตั้งคณะกรรมการสนับสนุนการจัดทำแผนพัฒนาเทศบาลตำบลกุสุมาลย์ ประกอบด้วย

- |  |                     |
|--|---------------------|
| ๑. ปลัดเทศบาลตำบลกุสุมาลย์                     | ประธานกรรมการ       |
| ๒. หัวหน้าสำนักปลัดเทศบาล                      | กรรมการ             |
| ๓. ผู้อำนวยการกองช่าง                          | กรรมการ             |
| ๔. ผู้อำนวยการกองสาธารณสุขและสิ่งแวดล้อม       | กรรมการ             |
| ๕. ผู้อำนวยการกองการศึกษา                      | กรรมการ             |
| ๖. ผู้อำนวยการกองคลัง                          | กรรมการ             |
| ๗. นายสำลี แดงงาม ผู้แทนประชาคมชุมชนพิศาลวิทย์ | กรรมการ             |
| ๘. นายกฤษดา กุลวงษ์ ผู้แทนประชาคมชุมชนคุ้มหลวง | กรรมการ             |
| ๙. นายปรีชา หามวงค์ ผู้แทนประชาคมชุมชนโพธาราม  | กรรมการ             |
| ๑๐. ผู้อำนวยการกองยุทธศาสตร์และงบประมาณ        | กรรมการและเลขานุการ |
| ๑๑. นักวิเคราะห์นโยบายและแผน                   | ผู้ช่วยเลขานุการ    |

ให้คณะกรรมการสนับสนุนการจัดทำแผนพัฒนาเทศบาลตำบลกุสุมาลย์ มีหน้าที่จัดทำร่างแผนพัฒนาเทศบาลกุสุมาลย์ให้สอดคล้องกับแนวทางการพัฒนาที่คณะกรรมการพัฒนาเทศบาลตำบลกุสุมาลย์ กำหนด จัดทำร่างแผนการดำเนินงานและจัดทำร่างข้อกำหนดขอบข่ายและรายละเอียดของงานตามข้อ ๑๙ (๑) แห่งระเบียบกระทรวงมหาดไทยว่าด้วยการจัดทำแผนพัฒนาขององค์กรปกครองส่วนท้องถิ่น พ.ศ. ๒๕๔๘ แก้ไขเพิ่มเติม (ฉบับที่ ๒) พ.ศ.๒๕๕๙ และ(ฉบับที่ ๓) พ.ศ.๒๕๖๑

ทั้งนี้ ตั้งแต่วันที่ ๑ มิถุนายน ๒๕๖๔ ถึงวันที่ ๒๘ เมษายน ๒๕๖๘

สั่ง ณ วันที่ ๓๑ เดือนพฤษภาคม พ.ศ.๒๕๖๔

(นายอานนท์ จันทร์แก้ว)

นายกเทศมนตรีตำบลกุสุมาลย์

