



แผนพัฒนาท้องถิ่น พ.ศ.๒๕๖๖-๒๕๗๐
แก้ไขครั้งที่ ๑/๒๕๖๖

เทศบาลตำบลกุสุมาลย์
อำเภอกุสุมาลย์ จังหวัดสกลนคร

กองยุทธศาสตร์และงบประมาณแผน
งานวิเคราะห์นโยบายและแผน

คำนำ

ด้วยเทศบาลตำบลกุสุมาลย์ ได้จัดทำแผนพัฒนาท้องถิ่น (พ.ศ.๒๕๖๖-๒๕๗๐) ตามระเบียบกระทรวงมหาดไทย ว่าด้วยการจัดทำแผนพัฒนาขององค์กรปกครองส่วนท้องถิ่น พ.ศ.๒๕๔๘ และที่แก้ไขเพิ่มเติมถึง (ฉบับที่ ๓) พ.ศ.๒๕๖๑ ไปแล้วนั้น เนื่องจากเทศบาลตำบลกุสุมาลย์ มีความจำเป็นที่จะต้องแก้ไขแผนพัฒนาท้องถิ่น(พ.ศ.๒๕๖๖-๒๕๗๐) ครั้งที่๑/๒๕๖๖ ให้ถูกต้อง ตามที่กระทรวงมหาดไทย ได้ให้องค์กรปกครองส่วนท้องถิ่นนำหมุดหมายในแผนพัฒนาเศรษฐกิจและสังคมแห่งชาติ ฉบับที่ ๑๓ (พ.ศ.๒๕๖๖-๒๕๗๐) มาจัดทำรายละเอียดที่มีความสอดคล้องหรือเชื่อมโยงกับยุทธศาสตร์ชาติ ๒๐ ปี แผนพัฒนาจังหวัด/กลุ่มจังหวัด/ภาค ยุทธศาสตร์การพัฒนาขององค์กรปกครองส่วนท้องถิ่นในเขตจังหวัด และยุทธศาสตร์องค์กรปกครองส่วนท้องถิ่น ในส่วนที่ ๒ ยุทธศาสตร์ขององค์กรปกครองส่วนท้องถิ่น และ ส่วนที่ ๓ การนำแผนพัฒนาท้องถิ่นไปสู่การปฏิบัติ โดยเป็นอำนาจของผู้บริหารท้องถิ่นในการดำเนินการ ตามระเบียบกระทรวงมหาดไทยว่าด้วยการจัดทำแผนพัฒนาขององค์กรปกครองส่วนท้องถิ่น พ.ศ.๒๕๔๘ และที่แก้ไขเพิ่มเติม ข้อ ๔ และข้อ ๒๑ มาดำเนินการโดยอนุโลมและให้ใช้เป็นการแก้ไขแผนพัฒนาท้องถิ่น ทั้งนี้ ให้ดำเนินการแล้วเสร็จภายใน ๑๒๐ วันนับแต่วันประกาศในราชกิจจานุเบกษา กรณีองค์กรปกครองส่วนท้องถิ่นไม่อาจดำเนินการแล้วเสร็จตามเวลาที่กำหนดดังกล่าว ให้ผู้บริหารท้องถิ่นดำเนินการ ตามที่เห็นสมควรและให้นำแนวทางการดำเนินงานตามหนังสือกระทรวงมหาดไทย ที่ มท ๐๘๑๐.๓/ว ๖๐๘๖ ลงวันที่ ๑๙ สิงหาคม ๒๕๖๕ เรื่อง ชักซ้อมแนวทางปฏิบัติการใช้แผนพัฒนาท้องถิ่นขององค์กรปกครองส่วนท้องถิ่นเพื่อจัดทำบริการสาธารณะหรือกิจกรรมสาธารณะ ประกอบกับหนังสือองค์การบริหาร ส่วนจังหวัดสกลนคร ที่ สน ๕๑๐๐๗.๑/ว ๓๕๘๘ ลงวันที่ ๒๔ เมษายน ๒๕๖๖ เรื่อง ขอส่งยุทธศาสตร์การ พัฒนา และประกาศกรอบการประสานโครงการพัฒนาขององค์กรปกครองส่วนท้องถิ่นในเขตจังหวัด สกลนคร พ.ศ.๒๕๖๖-๒๕๗๐ ทบทวน ครั้งที่ ๑/๒๕๖๖ เพื่อให้องค์กรปกครองส่วนท้องถิ่นในเขตจังหวัด สกลนครใช้เป็นแนวทางในการจัดทำและประสานแผนพัฒนาท้องถิ่น (พ.ศ.๒๕๖๖-๒๕๗๐)

เพื่อปฏิบัติให้เป็นไปตามระเบียบกระทรวงมหาดไทยว่าด้วยการจัดทำแผนพัฒนาของ องค์กรปกครองส่วนท้องถิ่น พ.ศ.๒๕๔๘ และที่แก้ไขเพิ่มเติมถึง (ฉบับที่ ๓) พ.ศ.๒๕๖๑ และหนังสือสั่งการ ที่เกี่ยวข้อง เทศบาลตำบลกุสุมาลย์ จึงได้จัดทำแผนพัฒนาท้องถิ่น (พ.ศ.๒๕๖๖-๒๕๗๐) แก้ไขครั้งที่ ๑/๒๕๖๖ ซึ่งใช้เป็นอีกแนวทางหนึ่งที่สามารถกำหนดกรอบในการให้บริการสาธารณะตลอดจนตอบสนอง ความต้องการของประชาชนในเขตเทศบาล ให้เกิดผลสัมฤทธิ์และบรรลุวัตถุประสงค์ในการพัฒนาบ้านเมือง ให้เจริญก้าวหน้าต่อไป

กรกฎาคม ๒๕๖๖

สารบัญ

	หน้า
ส่วนที่ ๑	สภาพทั่วไปและข้อมูลพื้นฐาน
ส่วนที่ ๒	ยุทธศาสตร์องค์การปกครองส่วนท้องถิ่น
ส่วนที่ ๓	การนำแผนพัฒนาท้องถิ่นไปสู่การปฏิบัติ
	บัญชีสรุปโครงการพัฒนา (แบบ ผ.๐๑)
	บัญชีสรุปโครงการพัฒนาที่นำมาจากแผนชุมชน (แบบ ผ.๐๑/๑)
	รายละเอียดโครงการพัฒนา (แบบ ผ.๐๒)
	รายละเอียดโครงการพัฒนาที่นำมาที่มาจากแผนชุมชน (แบบ ผ.๐๒/๑)
	รายละเอียดโครงการพัฒนาสำหรับโครงการที่เกินศักยภาพ (แบบ ผ.๐๒/๒)
	บัญชีครุภัณฑ์ (แบบ ผ.๐๓)
ส่วนที่ ๔	การติดตามและประเมินผล

ภาคผนวก

- ประกาศเทศบาลตำบลกุสุมาลย์ เรื่อง ประกาศใช้แผนพัฒนาท้องถิ่น (พ.ศ.๒๕๖๖-๒๕๗๐)แก้ไขครั้งที่ ๑/๒๕๖๖ ลงวันที่ ๑๗ กรกฎาคม ๒๕๖๖
- หนังสือกระทรวงมหาดไทย ที่ มท ๐๘๑๐.๓/ว ๖๐๘๖ ลงวันที่ ๑๙ สิงหาคม ๒๕๖๕
- หนังสือองค์การบริหารส่วนจังหวัดสกลนคร ที่ สน ๕๑๐๐๗.๑/ว ๓๕๘๘ ลงวันที่ ๒๔ เมษายน ๒๕๖๖

ส่วนที่ ๑

สภาพทั่วไปและข้อมูลพื้นฐาน

สภาพทั่วไปและข้อมูลพื้นฐาน

๑. ด้านกายภาพ

เทศบาลตำบลกุสุมาลย์ เป็นองค์กรปกครองส่วนท้องถิ่น ที่ได้รับการยกฐานะจากสุขาภิบาล ตามพระราชบัญญัติเปลี่ยนแปลงฐานะจากสุขาภิบาลเป็นเทศบาลเมื่อวันที่ ๒๕ พฤษภาคม ๒๕๔๒ ประกาศในราชกิจจานุเบกษาฉบับกฤษฎีกา เล่มที่ ๑๑๖ ตอนที่ ๙ ก. ลงวันที่ ๒๔ กุมภาพันธ์ ๒๕๔๒

ตราสัญลักษณ์ประจำเทศบาลในรูปสัญลักษณ์ดอกกระเจียวชูช่อรอหยาดน้ำค้างในหน้าแล้ง และมีต้นข้าวล้อมรอบเป็นฐานล่างอันแสดงถึงความความเป็นมาอย่างทรหด เป็นเวลาอันยาวนานของชาวพื้นเมืองเผ่าไทส่วย ที่มีอยู่ในอำเภอกุสุมาลย์ ถึงร้อยและแปดสิบของประชากรทั้งหมด ซึ่งมีวัฒนธรรมประเพณีและภาษาพูด เป็นเอกลักษณ์ของตัวเองได้อาศัยปลูกข้าวสารและอาศัยดอกกระเจียว ซึ่งเกิดขึ้นเองตามธรรมชาติ ซึ่งนอกจากจะให้แลดูสวยงามแล้ว ยังสามารถนำไปรับประทานเป็นอาหารจำพวกผักได้อีกด้วย มีรสชาติอร่อย เป็นยาระบายที่ช่วยขับถ่ายสะดวกจนเกิดเป็นตำนานที่มาของคำขวัญประจำอำเภอกุสุมาลย์ที่ว่า

**“ดินแดนดอกกระเจียว เขียวงามผักหวาน ยอดอาหารไม่มดแดง
แมงแกงจ๊กจั่น ลือลั่นวัฒนธรรมไทส่วย”**

ลักษณะที่ตั้ง

เทศบาลตำบลกุสุมาลย์ ตั้งอยู่ทางทิศตะวันออกเฉียงเหนือของจังหวัดสกลนครระยะทางประมาณ ๔๐ กิโลเมตร ตามถนนสายสกลนคร-นครพนม มีเนื้อที่รวมประมาณ ๖ ตารางกิโลเมตร ควบคุมพื้นที่หมู่บ้านกุสุมาลย์ หมู่ที่ ๑, ๖, ๘, ๑๐ ของตำบลกุสุมาลย์ โดยมีอาณาเขตติดต่อกับพื้นที่ใกล้เคียงดังต่อไปนี้

ทิศเหนือ ตั้งแต่หลักเขตที่ ๑ ซึ่งตั้งอยู่ริมห้วยร่องโพธิ์ฝั่งตะวันออก ติดกับพื้นที่องค์การบริหารส่วนตำบลนาโพธิ์ หมู่ที่ ๑ เลียบริมห้วยร่องโพธิ์ บรรจบริมห้วยสะแกอ้อมฝั่งใต้ ตรงไปทางทิศตะวันออกเฉียงเหนือถึงหลักเขตที่ ๒ ซึ่งตั้งอยู่ริมทางหลวงจังหวัดหมายเลข ๒๐๒๘ ตอนกุสุมาลย์-ท่าอุเทน พากตะวันออกตรงกิโลเมตรที่ ๑ ติดกับพื้นที่องค์การบริหารส่วนตำบลกุสุมาลย์ หมู่ที่ ๖ และหมู่ที่ ๑๐ นอกเขตเทศบาลตำบลกุสุมาลย์ จากหลักเขตที่ ๒ ตรงไปทางทิศตะวันออกในแนวตั้งฉากกับทางหลวงจังหวัด หมายเลข ๒๐๒๘ ตอนกุสุมาลย์-ท่าอุเทน ถึงหลักเขตที่ ๓ ซึ่งห่างจากหลักเขตที่ ๒ ระยะทาง ๕๑๐ เมตร มีอาณาเขตติดกับพื้นที่เขตองค์การบริหารส่วนตำบลกุสุมาลย์ หมู่ที่ ๑๐

ทิศใต้ ตั้งแต่หลักเขตที่ ๕ เลียบริมห้วยแดง ติดกับแนวพื้นที่เขตองค์การบริหารส่วนตำบลกุสุมาลย์ หมู่ที่ ๙ ทางไปบ้านนาล้อมฝั่งเหนือเป็นเส้นตรงไปทางทิศตะวันตกตัดผ่านถนนราษฎรบำรุงหัวโค้งป้ายทำการผู้ใหญ่บ้านหมู่ ๑ ตรงถึงหลักเขตที่ ๖ ซึ่งตั้งอยู่ริมห้วยร่องโพธิ์ ซึ่งมีอาณาเขตติดกับบ้านโนนหอมและบ้านกอกส้มโฮง หมู่ที่ ๑๑ พื้นที่เขตองค์การบริหารส่วนตำบลกุสุมาลย์

ทิศตะวันออก ตั้งแต่หลักเขตที่ ๓ ไปทางทิศตะวันออกเฉียงใต้ ติดกับพื้นที่เขต องค์การบริหารส่วนตำบลกุสุมาลย์ หมู่ที่ ๑๐ นอกเขตเทศบาลตำบลกุสุมาลย์ ตัดผ่านถนนเทศบาล (ใบแสน) เป็นเส้นตรงไปถึงหลักเขตที่ ๔ ซึ่งตั้งอยู่ทางหลวงแผ่นดินหมายเลข ๒๒ ตอนสกลนคร-นครพนม ฟากใต้ตอน กิโลเมตรที่ ๑๙๐ และอีกประมาณ ๕๐๐ เมตร ถึงหลักเขตที่ ๔ ซึ่งตรงกับหมุดหลักเขตที่ดินฝั่งทิศตะวันออกของสำนักงานเทศบาลตำบลกุสุมาลย์ ตั้งฉากกับทางหลวงแผ่นดินหมายเลข ๒๒ ถึงหลักเขตที่ ๕ ซึ่งตั้งอยู่ริมห้วยแดงฝั่งเหนือ มีอาณาเขตติดกับเขตองค์การบริหารส่วนตำบลกุสุมาลย์ หมู่ที่ ๙ ทางไปบ้านนาล้อม

ทิศตะวันตก จากหลักเขตที่ ๖ เลียบริมห้วยร่องโพธิ์ฝั่งตะวันออกไปทางทิศตะวันตกเฉียงเหนือ ถึงหลักเขตที่ ๗ ซึ่งตั้งอยู่ตรงจุดบรรจบกับริมทางหลวงแผ่นดินหมายเลข ๒๒ ตอนสกลนคร-นครพนม เลียบริมห้วยร่องโพธิ์ ทิศตะวันออกจนถึงหลักเขตที่ ๑ มีอาณาเขตติดเขตพื้นที่องค์การบริหารส่วนตำบลนาโพธิ์ หมู่ที่ ๑

ลักษณะภูมิประเทศ

พื้นที่ส่วนใหญ่เป็นที่ราบสลับดอน บริเวณที่ราบจะปลูกพืชและเลี้ยงสัตว์ สภาพดินเป็นดินปนหินลูกรัง ในฤดูแล้งจะขาดแคลนน้ำมาก สภาพป่าไม้เป็นป่าโปร่ง มีไม้เบญจพรรณเหมาะสำหรับการหาของป่า

ลักษณะภูมิอากาศ

ลักษณะภูมิอากาศของอำเภอกุสุมาลย์ โดยทั่วไปฤดูร้อนจะร้อนอบอ้าว ฤดูฝนจะมีฝนตกชุก ฤดูหนาวอากาศค่อนข้างหนาวเนื่องจากมีพื้นที่ป่าไม้หนาแน่น โดยมี ๓ ฤดู ดังนี้

๑. ฤดูร้อน เริ่มตั้งแต่เดือนปลายเดือนกุมภาพันธ์ไปจนถึงเดือนพฤษภาคมของทุกปี ซึ่งอากาศจะร้อนอบอ้าวมากในช่วงเดือนเมษายน

๒. ฤดูฝน เริ่มตั้งแต่ประมาณเดือนพฤษภาคมไปจนถึงเดือนตุลาคมของทุกปี ฝนจะตกชุกในช่วงเดือนกรกฎาคมและเดือนสิงหาคม

๓. ฤดูหนาว เริ่มตั้งแต่ประมาณเดือนตุลาคมไปจนถึงเดือนกุมภาพันธ์อากาศจะหนาวจัดในช่วงเดือนธันวาคมและเดือนมกราคมเนื่องจากลมมรสุมตะวันออกเฉียงเหนือ

ลักษณะของดิน

ลักษณะของดินเป็นดินที่มีลูกรังปะปน

ลักษณะของแหล่งน้ำ

ในเขตเทศบาลตำบลกุสุมาลย์มีแหล่งน้ำเพื่อการอุปโภค บริโภค และการเกษตรดังนี้

แหล่งน้ำ	ชื่อ	ที่ตั้ง
บ่อน้ำ ๓ แห่ง	บ่อสำงจี บ่อสำงพอก และบ่อสำงป่า	ม. ๑
บ่อน้ำ ๑ แห่ง	บ่อสำงมะขามเตี้ย	ม. ๖
บ่อน้ำ ๑ แห่ง	บ่อสำงร่องนา	ม. ๘
สระน้ำ ๓ แห่ง	สระหลวง , สระสำงจี, สระวัดราชกูร์	ม. ๑
ลำห้วย ๔ แห่ง	ห้วยสะเกอ, ห้วยร่องโพธิ์, ห้วยร่องนา, ห้วยบง	ม. ๑ , ม. ๘

ลักษณะของป่าไม้

ในเขตเทศบาลตำบลกุสุมาลย์มีป่าไม้ชุมชนเพื่อการอนุรักษ์ ๑ แห่ง คือ ดอนเจ้าปู่เมสักรักษ์ เนื้อที่ประมาณ ๓๐ ไร่ อยู่ในพื้นที่หมู่ที่ ๑ เขตชุมชนเมสักรักษ์รักษา เส้นทางไปบ้านโนนหอม

๒. ด้านการเมือง/การปกครอง

เขตการปกครอง

อาณาเขตติดต่อ : ทิศเหนือ ติดต่อ เขตองค์การบริหารส่วนตำบลนาโพธิ์ และองค์การบริหารส่วนตำบลกุสุมาลย์

ทิศใต้ ติดต่อ เขตองค์การบริหารส่วนตำบลกุสุมาลย์

ทิศตะวันออก ติดต่อ เขตองค์การบริหารส่วนตำบลกุสุมาลย์

ทิศตะวันตก ติดต่อ เขตองค์การบริหารส่วนตำบลนาโพธิ์

พื้นที่ : เทศบาลตำบลกุสุมาลย์ จังหวัดสกลนคร มีพื้นที่ความรับผิดชอบ ๖ ตารางกิโลเมตร ครอบคลุมพื้นที่บ้านกุสุมาลย์ ๔ หมู่บ้าน โดยแยกเป็นจำนวนครัวเรือน ดังนี้

จำนวนครัวเรือนแยกตามหมู่บ้าน

หมู่ที่	จำนวนครัวเรือน
๑	๙๒๔
๖	๔๒๓
๘	๓๑๑
๑๐	๑๐๒
รวม	๑,๗๖๐

ที่มา : สำนักทะเบียนท้องถิ่นเทศบาลตำบลกุสุมาลย์ เดือนมิถุนายน ๒๕๖๖
การเลือกตั้ง

ประชาชนผู้มีสิทธิเลือกตั้ง จากจำนวนประชากรทั้งหมด ๔,๐๕๓ คน รายละเอียดดังนี้

เขตเลือกตั้ง	ผู้มีสิทธิเพศชาย	ผู้มีสิทธิเพศหญิง	รวม
เขต ๑ หมู่ที่ ๖	๔๒๕	๔๕๓	๘๗๘
เขต ๑ หมู่ที่ ๘	๓๑๕	๓๙๘	๗๑๓
เขต ๒ หมู่ที่ ๑	๖๖๖	๖๙๙	๑,๓๖๕
เขต ๒ หมู่ที่ ๑๐	๑๓๘	๑๓๙	๒๗๗
รวมผู้มีสิทธิทั้งสิ้น	๑,๕๔๔	๑,๖๘๙	๓,๒๓๓

ที่มา : สำนักทะเบียนท้องถิ่นเทศบาลตำบลกุสุมาลย์ เดือนมิถุนายน ๒๕๖๖

๓. ประชากร

ข้อมูลเกี่ยวกับจำนวนประชากร

ปัจจุบันในเขตเทศบาลตำบลกุสุมาลย์ มีประชากรทั้ง ๔,๐๕๓ คน แยกเป็นเพศชาย จำนวน ๑,๙๗๓ คน เพศหญิง จำนวน ๒,๐๘๐ คน ความหนาแน่นของประชากรเฉลี่ยต่อพื้นที่เท่ากับ ๖๗๕ คนต่อตารางกิโลเมตร

จำนวนประชากรของเทศบาลตำบลกุสุมาลย์แยกตามเพศ

หมู่ที่	เพศชาย (คน)	เพศหญิง (คน)	รวม (คน)
๑	๘๔๓	๘๖๑	๑,๗๐๔
๖	๕๔๕	๕๖๐	๑,๑๐๕
๘	๔๐๑	๔๙๑	๘๙๑
๑๐	๑๗๕	๑๖๘	๓๔๓
รวม	๑,๙๗๓	๒,๐๘๐	๔,๐๕๓

ที่มา : สำนักทะเบียนท้องถิ่นเทศบาลตำบลกุสุมาลย์ เดือนมิถุนายน ๒๕๖๖
ช่วงอายุและจำนวนประชากร

กลุ่มอายุ (ปี)	เพศชาย (คน)	เพศหญิง (คน)	รวม
แรกเกิด-๕	๑๑๙	๑๓๑	๒๕๐
๖-๑๑	๑๕๓	๑๑๒	๒๖๕
๑๒-๑๕	๑๐๔	๙๒	๑๙๖
๑๖-๑๘	๗๒	๗๔	๑๔๖
๑๙-๒๕	๑๘๐	๒๐๑	๓๘๑
๒๖-๕๙	๑,๐๕๗	๑,๐๖๑	๒,๑๑๘
๖๐ ปีขึ้นไป	๒๘๘	๔๐๙	๖๙๗
รวม	๑,๙๗๓	๒,๐๘๐	๔,๐๕๓

ที่มา : สำนักทะเบียนท้องถิ่นเทศบาลตำบลกุสุมาลย์ เดือนมิถุนายน ๒๕๖๖

๔. สภาพทางสังคม

การศึกษา โรงเรียนประถมศึกษา ๑ แห่ง โรงเรียนมัธยมศึกษา ๑ แห่ง อยู่ในความดูแลของสำนักงานคณะกรรมการการศึกษาธิการจังหวัดสกลนคร (กศจ.สกลนคร) กระทรวงศึกษาธิการ และศูนย์พัฒนาเด็กเล็กวัยเตาะแตะ ๑ แห่ง อยู่ในการดูแลของเทศบาลตำบลกุสุมาลย์

สาธารณสุข

ในเขตเทศบาลตำบลกุสุมาลย์ มีสถานที่ให้บริการด้านสาธารณสุข ดังนี้

สถานที่ให้บริการ	จำนวน	ที่ตั้ง
๑. สำนักงานสาธารณสุขอำเภอกุสุมาลย์	๑ แห่ง	ตรงข้ามที่ว่าการอำเภอกุสุมาลย์
๒. สถานพยาบาลเอกชน/คลินิก	๓ แห่ง	ถนนนิตโย
๓. ร้านขายยาทั่วไป	๓ แห่ง	ถนนนิตโย
๔. อาสาสมัครสาธารณสุขชุมชน	๑๐ ชุมชน	ทุกชุมชนในเขตเทศบาล

อาชญากรรม

คดีอาญาในเขตสถานีภูธรกุสุมาลย์	พ.ศ. ๒๕๖๒ (คดี)	พ.ศ. ๒๕๖๓ (คดี)
คดีฐานความผิดเกี่ยวกับชีวิต ร่างกายและเพศ	๑๒	๓
คดีฐานความผิดเกี่ยวกับทรัพย์สิน	๗	๙
คดีฐานความผิดพิเศษ	๓	๑
คดีความผิดที่รัฐเป็นผู้เสียหาย	๒๒๐	๒๕๓

การสังคมสงเคราะห์

จำนวนผู้ได้รับเบี้ยยังชีพ ในเขตเทศบาลตำบลกุสุมาลย์	พ.ศ. ๒๕๖๕ (คน)	พ.ศ. ๒๕๖๔ (คน)
ผู้สูงอายุ	๕๕๒	๕๘๐
ผู้พิการ	๙๐	๙๓
ผู้ป่วยเอดส์	๑๑	๑๑

๕. ระบบบริการพื้นฐาน

การคมนาคมขนส่ง ภายในเขตเทศบาลตั้งแต่เบื้องต้นหน้าว่าการอำเภอกุสุมาลย์จนถึงสะพานข้ามลำห้วยสะเทอเป็นถนน ๘ ช่องจราจร ทำให้การจราจรในช่วงนี้ได้รับความสะดวกเพิ่มมากขึ้น เนื่องจากเป็นชุมชนไม่หนาแน่น ปัญหาการจราจรจึงมีน้อย และยังมีสัญญาณไฟจราจรตามแยกสำคัญต่างๆ ในด้านการขนส่งผู้โดยสาร มีรถยนต์โดยสารประจำทาง ดังนี้

- สายนครพนม - กรุงเทพฯ
- สายนครพนม - เชียงราย
- สายนครพนม - เชียงใหม่
- สายนครพนม - อุดรธานี
- สายนครพนม - ขอนแก่น
- สายนครพนม - นครศรีธรรมราช
- สายนครพนม - ระยอง

วิ่งผ่านเส้นทางสายหลักหมายเลข ๒๒ สกลนคร-นครพนม เป็นประจำอย่างต่อเนื่อง แต่เนื่องจากยังไม่มีสถานีขนส่งผู้โดยสารประจำทาง ทำให้การรับส่งผู้โดยสารยังไม่มีความเป็นระเบียบเรียบร้อย

การไฟฟ้า ประชากรในพื้นที่เขตเทศบาลใช้บริการจากการไฟฟ้าส่วนภูมิภาค อำเภอกุสุมาลย์

การประปา ประชากรในพื้นที่เขตเทศบาลตำบลกุสุมาลย์ใช้บริการน้ำประปา จากการประปาส่วนภูมิภาค สำนักงานประปาสกลนครหน่วยบริการกุสุมาลย์

โทรศัพท์ ชุมสายโทรศัพท์พื้นฐาน ๑ แห่ง สถานีเครือข่ายโทรศัพท์ของเอกชน จำนวน ๓ แห่ง
ไปรษณีย์/การสื่อสาร/การขนส่งวัสดุ ครุภัณฑ์ มีที่ทำการไปรษณีย์ ๑ แห่ง

๖. ระบบเศรษฐกิจ

การเกษตร ประชากรส่วนใหญ่ประกอบอาชีพการทำนา ทำไร่ เลี้ยงสัตว์ และหาของป่า ปัจจุบันประชาชนได้หันมาให้ความสนใจรวมกลุ่มกันในการทำกรเกษตรกรรม

การประมง ประชาชนในเขตเทศบาลมีสถานที่ในการทำกรประมงขนาดเล็ก ๒ แห่งได้แก่ ห้วยสะเกอ และห้วยร่องโพธิ์

การปศุสัตว์ ในเขตเทศบาลมีประชาชนที่เลี้ยงสัตว์จำนวนมาก และมีจัดตั้งกลุ่มผู้เลี้ยงสัตว์ โดยได้รับการสนับสนุนจากเทศบาล

การบริการ

๑. โรงแรม/รีสอร์ท ๑ แห่ง

๒. ปั้มน้ำมัน ๑ แห่ง

การท่องเที่ยว

ศูนย์วัฒนธรรมไทโส้ ตั้งอยู่บริเวณศูนย์ราชการอำเภอกุสุมาลย์ เป็นสถานที่ซึ่งรวบรวมวัตถุโบราณล้ำค่าทางวัฒนธรรม เครื่องใช้ไม้สอย ที่ใช้ในชีวิตประจำวัน และการประกอบพิธีกรรมต่างๆ ของชาวโส้ เช่น ไทยโบราณ ซึ่งใช้สำหรับบรรจุกระดูกบรรพบุรุษอุยยะ (สำหรับโส้สัมภาระของทาสเพื่อเดินทางตามหลังเจ้านายเวลาอพยพ) เครื่องแต่งกายพร้อมพระแสงดาบของพระอรัญอาสาผู้สร้างเมืองกุสุมาลย์และอื่นๆ อีกมากมาย สิ่งเหล่านี้มีอยู่ไม่ต่ำกว่า ๒๐๐-๓๐๐ ปีมาแล้ว ชาวไทโส้เป็นพวกที่อพยพมาจากฝั่งซ้ายของแม่น้ำโขง ตั้งแต่ประมาณ พ.ศ.๒๓๘๒ ปัจจุบันอาศัยอยู่ในเขตอำเภอกุสุมาลย์ มีภาษาพูด การแต่งกาย ตลอดจนขนบธรรมเนียมประเพณีของตนเอง ชอบใช้ชีวิตความเป็นอยู่อย่างง่าย ๆ เชื้อถือเรื่องไสยศาสตร์และผีบรรพบุรุษ

อุตสาหกรรม ในเขตเทศบาลตำบลกุสุมาลย์มีโรงสีข้าว จำนวน ๘ แห่ง

การพาณิชย์/กลุ่มอาชีพ

ร้านค้าของเบ็ดเตล็ด	๓๘ แห่ง
ร้านรับซ่อม-จำหน่ายอุปกรณ์ไฟฟ้าและอิเล็กทรอนิกส์	๑๑ แห่ง
ร้านรับซ่อม-จำหน่ายโทรศัพท์มือถือ	๓ แห่ง
ร้านขายอาหารและเครื่องดื่ม	๑๖ แห่ง
ร้านถ่ายรูป	๑ แห่ง
ร้านถ่ายเอกสาร	๕ แห่ง
ร้านเสริมสวย	๑๐ แห่ง
ร้านตัดผมชาย	๓ แห่ง
ร้านจำหน่ายหีบศพ	๑ แห่ง
ร้านจำหน่ายวัสดุก่อสร้าง	๕ แห่ง
กิจการโรงแรม/รีสอร์ท	๑ แห่ง

แรงงาน ในเขตเทศบาลส่วนใหญ่เป็นแรงงานภาคการเกษตร พบมากในฤดูกาลทำนา เช่น รับจ้างดำนา รับจ้างเกี่ยวข้าว

๗. ศาสนา ประเพณี วัฒนธรรม

การนับถือศาสนา ประชาชนร้อยละ ๙๙.๕ นับถือศาสนาพุทธ ส่วนที่เหลือนับถือศาสนาคริสต์ มีวัด/สถานที่ประกอบพิธีกรรมทางพุทธศาสนา จำนวน ๔ แห่ง ดังนี้

วัด	หมู่ที่	ชุมชน
๑. วัดราษฎร์บำรุง	๑	ชุมชนราษฎร์พัฒนา
๒. วัดกลาง	๘	ชุมชนอรัญอาสา
๓. วัดโพธาราม	๑๐	ชุมชนโพธาราม
๔. วัดสันติกุสุมาลย์	๖	ชุมชนน้อยสันติ

ประเพณีและงานประจำปี

ในเขตเทศบาลฯ มีเทศกาลและประเพณีวัฒนธรรมที่ปฏิบัติสืบทอดกันมาทุกปี ดังนี้

เทศกาลโล้รำลึก เป็นงานประจำปีของชาวโล้ จัดขึ้นในวันขึ้น ๔ ค่ำ เดือน ๓ ของทุกปี ณ บริเวณหน้าศูนย์วัฒนธรรมไทยโล้ อำเภอกุสุมาลย์ มีการละเล่นโล้ทั้งบั้ง ซึ่งจะเริ่มในวันขึ้น ๔ ค่ำ เดือน ๓ ตามประเพณีความเชื่อที่สืบทอดมาแต่อดีต พิธีเยาคคนป่วยลงสนามหรือแข่งสนาม และพิธีเจียะสลา มาประยุกต์รวมกันให้เป็นรูปขบวนที่สวยงาม เป็นจังหวะที่สอดคล้องกับเครื่องดนตรีพื้นบ้านที่ติด สี ตี เป่า เข้าร่วมกับท่วงท่ารำของสาวโล้ที่มาร่วมแสดงเป็นจำนวนมาก พิธีทั้ง ๓ ที่กล่าวมาข้างต้นจะเล่นๆไม่ได้ เพราะเป็นพิธีที่เกี่ยวกับผีบรรพบุรุษของชาวโล้ ซึ่งถือว่าเป็นพิธีศักดิ์สิทธิ์

นอกจากนี้ยังมีการละเล่นพื้นเมืองอื่น เช่น การเส็งกลอง คือ การตีกลองแข่งขันกันว่าใครจะเส็งดัง การเส็งกลองเป็นศิลปะการละเล่นอย่างหนึ่งของชาวโล้ที่มีมาแต่โบราณ ในสมัยก่อนชาวโล้มีการเส็งกลองเวลาว่างตามหมู่บ้านต่างๆ และการเล่นลายกลองซึ่งเป็นศิลปะชั้นสูง ในการตีกลองต้องใช้ความสามารถอย่างสูง และเล่นกันเป็นหมู่คณะ ซึ่งคณะที่เล่นลายกลองจะแต่งตัวดังนี้ คนเล่นลายกลองและคนเล่นลายมวย จะนุ่งผ้าแดงแบบโจงกระเบน แต่นุ่งให้รัดกุม ไม่สวมเสื้อแต่คาดผ้าแดงที่หัว ตามตัวเขียนด้วยลายหรือสักลายแบบคนโบราณ ส่วนคนอื่น ๆ จะนุ่งผ้าโสร่งใส่เสื้อดำหม้อฮ่อมแบบชาวโล้ คาดเอวด้วยผ้าขิด นอกจากนี้ในบริเวณงานจะมีการออกธำขันธ์สายคำพันบ้านนาชนิด ให้ผู้ไปเที่ยวชมได้ซื้อในราคาถูกเส้นทางการคมนาคมสะดวกรถยนต์สามารถเข้าถึงบริเวณงาน ซึ่งห่างจากตัวเมืองสกลนครประมาณ ๔๐ กิโลเมตร

บุญเผาหรือบุญมหาชาติ เป็นบุญประจำปีของชาวโล้ที่นิยมทำกันในเดือนสี่ ดังมีคำพังเพยว่า "เดือนสามด้อยเจ้าหัวคอยปั้นข้าวจี เดือนสี่ด้อยจวันน้อยเทศน์มะที" (คำว่า เจ้าหัว หมายถึงพระภิกษุจิว หมายถึง สามเณร มะที หมายถึง มัทรี) ทางบ้านและวัดจะมีการปรึกษาหารือตกลงกันให้เรียบร้อยก่อนทางชาวบ้านจะจัดอาหารการกิน เช่น ขนม ข้าวต้ม และอาหารคาวต่างๆ สำหรับถวายพระภิกษุ-สามเณร และเลี้ยงแขกเลี้ยงคนที่มาร่วมงานและจัดหาปัจจัยไทยทานสำหรับใส่กัณฑ์เทศน์เพื่อถวายพระภิกษุ-สามเณร ส่วนทางวัดก็แบ่งหนังสือออกเป็นกัณฑ์ๆ หนังสือผูกหนึ่งอาจแบ่งเป็นหลายกัณฑ์ก็ได้เพื่อให้ชาวบ้านได้รับกัณฑ์โดยทั่วถึงกัน มอบหนังสือให้พระภิกษุ-สามเณรในวัดนั้นเพื่อเตรียมไว้เทศน์ นอกนั้นจะมีการนิมนต์พระจากวัดอื่นมาเทศน์ โดยจะมีภิกษาไปนิมนต์พร้อมบอกชื่อกัณฑ์และบอกเชิญชวนชาวบ้านที่วัดนั้นตั้งอยู่มาร่วมทำบุญด้วย

ประเพณีเทศกาลสงกรานต์ ประเพณีสงกรานต์ ถือเป็นวันขึ้นปีใหม่ของชาวไทย ที่ทางเทศบาลร่วมกับชุมชนจัดขึ้น ในช่วงเดือนเมษายนของทุกปี ที่ถือปฏิบัติกันมาแต่โบราณ เป็นวันแห่งความเอื้ออาทร ความรัก ความผูกพัน ที่มีต่อกันทั้งครอบครัว ชุมชน สังคม และศาสนา ที่สมาชิกในครอบครัวที่เดินทางไปทำงานอยู่ในต่างถิ่นได้เดินทางกลับบ้านเพื่อแสดงความกตัญญูกตเวทิตาแก่ผู้มีพระคุณ และยังมีพิธีรดน้ำดำหัวให้กับผู้สูงอายุ เพื่อความเป็นสิริมงคลแก่ชีวิต

ประเพณีวันวิสาขบูชา วันวิสาขบูชา เป็นวันสำคัญยิ่งทางพระพุทธศาสนา เพราะเป็นวันที่พระพุทธเจ้าประสูติ คือเกิด ได้ตรัสรู้ คือสำเร็จ ได้ปรินิพพาน คือ ดับ เกิดขึ้นตรงกันทั้ง ๓ คราวคือ

๑) เมื่อเจ้าชายสิทธัตถะ ประสูติ ที่พระราชอุทยานลุมพินีวัน ระหว่างกรุงกบิลพัสดุ์กับเทวทหะ เมื่อเช้าวันศุกร์ ขึ้น ๑๕ ค่ำ เดือน ๖ ปีจอ ก่อนพุทธศักราช ๘๐ ปี

๒) เมื่อเจ้าชายสิทธัตถะตรัสรู้ เป็นพระพุทธเจ้าเมื่อพระชนมายุ ๓๕ พรรษา ณ ใต้ร่มไม้ศรีมหาโพธิ์ ฝั่งแม่น้ำเนรัญชรา ตำบลอุรุเวลาเสนานิคม ในตอนเช้ามืดวันพุธ ขึ้น ๑๕ ค่ำ เดือน ๖ ปีระกา ก่อนพุทธศักราช ๔๕ ปี หลังจากออกผนวชได้ ๖ ปี ปัจจุบันสถานที่ตรัสรู้แห่งนี้เรียกว่า พุทธคยา เป็นตำบลหนึ่งของเมืองคยา แห่งรัฐพิหารของอินเดีย

๓) หลังจากตรัสรู้แล้ว ได้ประกาศพระศาสนา และโปรดเวไนยสัตว์ ๔๕ ปี พระชนมายุได้ ๘๐ พรรษา ก็เสด็จดับขันธปรินิพพาน เมื่อวันอังคาร ขึ้น ๑๕ ค่ำ เดือน ๖ ปีมะเส็ง ณ สาลวโนทยาน ของมัลลกษัตริย์ เมืองกุสินารา แคว้นมัลละ (ปัจจุบันอยู่ในเมือง กุสินคร) แคว้นอุตตรประเทศ ประเทศอินเดียนับว่าเป็นเรื่องที่น่าอัศจรรย์ยิ่ง ที่เหตุการณ์ทั้ง ๓ เกี่ยวกับวิถีชีวิตของพระสัมมาสัมพุทธเจ้าซึ่งมีช่วงระยะเวลาห่างกันนับเวลาหลายสิบปี บังเอิญเกิดขึ้นในวันเพ็ญเดือน ๖ หรือประมาณเดือนพฤษภาคม

ดังนั้น เมื่อถึงวันสำคัญเช่นนี้ ชาวเทศบาลตำบลกุสุมาลย์ จึงเตรียมพร้อมใจกันนุ่งขาวตลอดทั้งเดือน และได้พร้อมใจกันประกอบพิธีบูชาพระพุทธองค์เป็นการพิเศษโดยการจัดทำโคมบัวบูชาเพื่อน้อมรำลึกถึงพระกรุณาธิคุณ พระปัญญาธิคุณ และพระบริสุทธิคุณของพระองค์ท่านผู้เป็นดวงประทีปของโลก

ประเพณีวันลอยกระทง เทศบาลตำบลกุสุมาลย์ ได้มีการจัดงานประเพณีวันลอยในวันขึ้น ๑๕ ค่ำเดือน ๑๒ ของทุกปี ที่บริเวณโรงเรียนอนุบาลกุสุมาลย์และสวนสาธารณะเทศบาลตำบลกุสุมาลย์ เพื่อให้ประชาชนและนักท่องเที่ยวได้ลอยกระทงตามลำห้วยสะแก เพื่อแสดงความสำนึกคุณของน้ำในแหล่งน้ำอันซึ่งเป็นสิ่งจำเป็นของชีวิต ซึ่งสมมุติเป็นพระแม่คงคา และขอขมาลาโทษที่อาจทำการใดๆ อันเป็นเหตุให้แหล่งน้ำนั้นๆ ไม่สะอาด การสำนึกคุณและขออภัยถือเป็นวัฒนธรรมอันดีงามอย่างหนึ่งของไทย

ภูมิปัญญาท้องถิ่น ภาษาถิ่น

ประชาชนส่วนใหญ่เป็นชนเผ่าไทลื้อ ซึ่งมีเอกลักษณ์ภาษาพูดคือภาษาไทลื้อ ขนบธรรมเนียมประเพณีเป็นของตนเอง และมีความเชื่อทางไสยศาสตร์

สินค้าพื้นเมืองและของที่ระลึก

ประชาชนในเขตเทศบาลตำบลกุสุมาลย์ได้ผลิตสินค้าพื้นเมือง เช่น เสื้อผ้า ผ้าขาวม้า ผ้าขิด เป็นสินค้าที่ระลึก ปัจจุบันมีจำหน่ายที่ศูนย์วัฒนธรรมไทลื้อ

๘. ทรัพยากรธรรมชาติ

น้ำ บ่อน้ำที่ใช้ในการอุปโภคบริโภคมี ๕ บ่อ ได้แก่ ส่างจี ส่างพอกและส่างป่า อยู่ในพื้นที่ หมู่ที่ ๑ ส่างมะขามเตี้ยอยู่ในพื้นที่หมู่ที่ ๖ ส่างร่อนนา อยู่ในพื้นที่หมู่ที่ ๘ สระน้ำที่ใช้ในการเกษตร เลี้ยงสัตว์ มี ๓ แห่ง อยู่ในพื้นที่ หมู่ที่ ๑ ได้แก่ สระหลวง สระส่างจี สระวัดราชฎร์ ลำห้วยที่ใช้ในการเกษตร เลี้ยง สัตว์ หาปลา มี ๒ แห่งได้แก่ ห้วยสะเกอ และห้วยร่องโพธิ์

ป่าไม้ มีป่าไม้ชุมชนเพื่อการอนุรักษ์ ๑ แห่ง คือ ดอนเจ้าปู่เมสั๊กซ์ เนื้อที่ประมาณ ๓๐ ไร่ อยู่ในพื้นที่หมู่ที่ ๑ เขตชุมชนเมสั๊กซ์รักษา เส้นทางไปบ้านโนนหอม

ส่วนที่ ๒

ยุทธศาสตร์การพัฒนาเทศบาลตำบลกุสุมาลย์

๑. ความสัมพันธ์ระหว่างแผนพัฒนาระดับมหภาค

๑.๑ แผนยุทธศาสตร์ชาติ ๒๐ ปี (พ.ศ.๒๕๖๑-๒๕๘๐)

วิสัยทัศน์

“ประเทศไทยมีความมั่นคง มั่งคั่ง ยั่งยืน เป็นประเทศพัฒนาแล้ว ด้วยการพัฒนาตามหลักปรัชญาของเศรษฐกิจพอเพียง”หรือเป็นคติพจน์ประจำชาติว่า มั่นคง มั่งคั่ง ยั่งยืน

สาระสำคัญ

๑. **ความมั่นคง** หมายถึง การมีความมั่นคงปลอดภัยจากภัยและการเปลี่ยนแปลงทั้งภายในประเทศและภายนอกประเทศในทุกระดับ ทั้งระดับประเทศ สังคม ชุมชน ครอบครัว และปัจเจกบุคคล และมีความมั่นคงในทุกมิติ ทั้งมิติเศรษฐกิจ สังคม สิ่งแวดล้อม และการเมือง เช่น ประเทศมีความมั่นคงใน เอกราช และอธิปไตยมีการปกครองระบอบประชาธิปไตยที่มีพระมหากษัตริย์ทรงเป็นประมุข สถาบันชาติ ศาสนา พระมหากษัตริย์ มีความเข้มแข็งเป็นศูนย์กลางและเป็นที่ยึดเหนี่ยวจิตใจของประชาชน มีระบบการเมืองที่มั่นคง เป็นกลไกที่นำไปสู่การบริหารประเทศที่ต่อเนื่องและโปร่งใสตามหลักธรรมาภิบาล สังคมมีความปรองดองและความสามัคคี สามารถผนึกกำลังเพื่อพัฒนาประเทศ ชุมชน มีความเข้มแข็ง ครอบครัวมีความอบอุ่น ประชาชนมีความมั่นคงในชีวิต มีงานและรายได้ที่มั่นคงพอเพียงกับการดำรงชีวิต มีที่อยู่อาศัย และความปลอดภัยในชีวิต ทรัพย์สิน ฐานทรัพยากรและสิ่งแวดล้อม ประชาชนมีความมั่นคงของอาหาร พลังงาน และน้ำ

๒. **ความมั่งคั่ง** หมายถึง ประเทศไทยมีการขยายตัวของเศรษฐกิจอย่างต่อเนื่องจนเข้าสู่กลุ่มประเทศรายได้สูง ความเหลื่อมล้ำของการพัฒนาลดลง ประชากรได้รับผลประโยชน์จากการพัฒนาอย่างเท่าเทียมกันมากขึ้น และมีการพัฒนาอย่างทั่วถึงทุกภาคส่วน มีคุณภาพชีวิตตามมาตรฐานขององค์การสหประชาชาติ ไม่มีประชาชนที่อยู่ในภาวะความยากจน เศรษฐกิจในประเทศไทยมีความเข้มแข็ง ขณะเดียวกันต้องมีความสามารถในการแข่งขันกับประเทศต่างๆ ทั้งในตลาดโลกและตลาดภายในประเทศ เพื่อให้สามารถสร้างรายได้ทั้งจากภายในและภายนอกประเทศ ตลอดจนมีการสร้างฐานเศรษฐกิจและสังคมแห่งอนาคต เพื่อให้สอดคล้องกับบริบทการพัฒนาที่เปลี่ยนแปลงไป และประเทศในภูมิภาคเอเชีย เป็นจุดสำคัญของการเชื่อมโยงในภูมิภาค ทั้งการคมนาคมขนส่ง การผลิต การค้า การลงทุน และการทำธุรกิจ เพื่อให้เป็นพลังในการพัฒนา นอกจากนี้ ยังมีความสมบูรณ์ในทุนที่จะสามารถสร้างการพัฒนาต่อเนื่องไปได้ ได้แก่ ทุนมนุษย์ ทุนทางปัญญา ทุนทางการเงิน ทุนที่เป็นเครื่องมือ เครื่องจักร ทุนทางสังคม และทุนทรัพยากรธรรมชาติและสิ่งแวดล้อม

๓. **ความยั่งยืน** หมายถึง การพัฒนาที่สามารถสร้างความเจริญ รายได้ และคุณภาพชีวิตของประชาชนให้เพิ่มขึ้นอย่างต่อเนื่อง ซึ่งเป็นการเจริญเติบโตของเศรษฐกิจที่ไม่ใช้ทรัพยากรธรรมชาติจนเกินพอดี ไม่สร้างมลภาวะต่อสิ่งแวดล้อมจนเกินความสามารถในการรองรับและเยียวยาของระบบนิเวศ การผลิตและการบริโภคเป็นมิตรกับสิ่งแวดล้อม และสอดคล้องกับกฎระเบียบของประชาคมโลก ซึ่งเป็นที่ยอมรับร่วมกัน ความอุดมสมบูรณ์ของทรัพยากรธรรมชาติและสิ่งแวดล้อมมีคุณภาพดีขึ้น คนมีความรับผิดชอบต่อสังคม มีความเอื้ออาทร เสียสละเพื่อผลประโยชน์ส่วนรวม รัฐบาลมีนโยบายที่มุ่งประโยชน์ส่วนรวมอย่างยั่งยืน และให้ความสำคัญกับการมีส่วนร่วมของประชาชนทุกภาคส่วน เพื่อการพัฒนาในทุกระดับอย่างสมดุล มีเสถียรภาพ และยั่งยืน ประชาชนทุกภาคส่วนในสังคมยึดถือและปฏิบัติตามปรัชญาของเศรษฐกิจพอเพียง

ยุทธศาสตร์ มียุทธศาสตร์ในการดำเนินการ ๖ ยุทธศาสตร์ ดังนี้
ยุทธศาสตร์ที่ ๑ ยุทธศาสตร์ชาติด้านความมั่นคง

๑. เป้าหมาย

- ๑.๑ ประชาชนอยู่ดี กินดี และมีความสุข
- ๑.๒ บ้านเมืองมีความมั่นคงในทุกมิติและทุกระดับ
- ๑.๓ กองทัพ หน่วยงานด้านความมั่นคง ภาครัฐ ภาคเอกชน และภาคประชาชนมีความพร้อมในการป้องกันและแก้ไขปัญหาความมั่นคง
- ๑.๔ ประเทศไทยมีบทบาทด้านความมั่นคงเป็นที่ชื่นชมและได้รับการยอมรับโดยประชาคมระหว่างประเทศ
- ๑.๕ การบริหารจัดการความมั่นคงมีผลสำเร็จที่เป็นรูปธรรมอย่างมีประสิทธิภาพ

๒. ตัวชี้วัด

- ๒.๑ ความสุขของประชากรไทย
- ๒.๒ ความมั่นคงปลอดภัยของประเทศ
- ๒.๓ ความพร้อมของกองทัพ หน่วยงานด้านความมั่นคง และการมีส่วนร่วมของภาครัฐ ภาคเอกชน และภาคประชาชนในการป้องกันและแก้ไขปัญหาความมั่นคง
- ๒.๔ บทบาทและการยอมรับในด้านความมั่นคงของไทยในประชาคมระหว่างประเทศ
- ๒.๕ ประสิทธิภาพการบริหารจัดการความมั่นคงแบบองค์รวม

๓. ประเด็นยุทธศาสตร์ชาติด้านความมั่นคง

- ๓.๑ การรักษาความสงบภายในประเทศ
 - ๓.๑.๑ การพัฒนาและเสริมสร้างคนในทุกภาคส่วนให้มีความเข้มแข็ง มีความพร้อมตระหนักในเรื่องความมั่นคง และมีส่วนร่วมในการแก้ไขปัญหา
 - ๓.๑.๒ การพัฒนาและเสริมสร้างความจงรักภักดีต่อสถาบันหลักของชาติ
 - ๓.๑.๓ การพัฒนาและเสริมสร้างการเมืองในระบอบประชาธิปไตยอันมีพระมหากษัตริย์ ทรงเป็นประมุขที่มีเสถียรภาพและมีธรรมาภิบาล เห็นแก่ประโยชน์ของประเทศชาติมากกว่าประโยชน์ส่วนตน
 - ๓.๑.๔ การพัฒนาและเสริมสร้างกลไกที่สามารถป้องกันและขจัดสาเหตุของประเด็นปัญหาความมั่นคงที่สำคัญ
- ๓.๒ การป้องกันและแก้ไขปัญหาที่มีผลกระทบต่อความมั่นคง
 - ๓.๒.๑ การแก้ไขปัญหาความมั่นคงในปัจจุบัน
 - ๓.๒.๒ การติดตาม เฝ้าระวัง ป้องกัน และแก้ไขปัญหาที่อาจอุบัติขึ้นใหม่
 - ๓.๒.๓ การสร้างความปลอดภัยและความสันติสุขอย่างถาวรในพื้นที่จังหวัดชายแดนภาคใต้
 - ๓.๒.๔ การรักษาความมั่นคงและผลประโยชน์ทางทรัพยากรธรรมชาติและสิ่งแวดล้อม ทั้งทางบกและทางทะเล
- ๓.๓ การพัฒนาศักยภาพของประเทศให้พร้อมเผชิญภัยคุกคามที่กระทบต่อความมั่นคงของชาติ
 - ๓.๓.๑ การพัฒนาระบบงานข่าวกรองแห่งชาติแบบบูรณาการอย่างมีประสิทธิภาพ

๓.๓.๒ การพัฒนาและฝึกพลั้งอำนาจแห่งชาติ กองทัพและหน่วยงานความมั่นคงรวมทั้ง ภาครัฐและภาคประชาชน ให้พร้อมป้องกันและรักษาอธิปไตยของประเทศ และเผชิญกับภัยคุกคามได้ทุกมิติ ทุกรูปแบบและทุกระดับ

๓.๓.๓ การพัฒนาระบบเตรียมพร้อมแห่งชาติและการบริหารจัดการภัยคุกคามให้มีประสิทธิภาพ

๓.๔ การบูรณาการความร่วมมือด้านความมั่นคงกับอาเซียนและนานาชาติ รวมถึงองค์กรภาครัฐ และที่มีใช้ภาครัฐ

๓.๔.๑ การเสริมสร้างและรักษาคุณภาพสภาวะแวดล้อมระหว่างประเทศ

๓.๔.๒ การเสริมสร้างและธำรงไว้ซึ่งสันติภาพและความมั่นคงของภูมิภาค

๓.๔.๓ การร่วมมือทางการพัฒนากับประเทศเพื่อนบ้าน ภูมิภาค โลก รวมถึงองค์กรภาครัฐ และที่มีใช้ภาครัฐ

๓.๕ การพัฒนากลไกการบริหารจัดการความมั่นคงแบบองค์รวม

๓.๕.๑ การพัฒนากลไกให้พร้อมสำหรับการติดตาม ฝ้าระวัง แจ้งเตือน ป้องกัน และแก้ไข ปัญหาความมั่นคงแบบองค์รวมอย่างเป็นรูปธรรม

๓.๕.๒ การบริหารจัดการความมั่นคงให้เอื้ออำนวยต่อการพัฒนาประเทศในมิติ

อื่นๆ

๓.๕.๓ การพัฒนากลไกและองค์กรเคลื่อนยุทธศาสตร์ชาติด้านความมั่นคง

ยุทธศาสตร์ที่ ๒ ยุทธศาสตร์ชาติด้านการสร้างความสามารถในการแข่งขัน

๑. เป้าหมาย

๑.๑ ประเทศไทยเป็นประเทศที่พัฒนาแล้ว เศรษฐกิจเติบโตอย่างมีเสถียรภาพและยั่งยืน

๑.๒ ประเทศไทยมีขีดความสามารถในการแข่งขันสูงขึ้น

๒. ตัวชี้วัด

๒.๑ รายได้ประชาชาติ การขยายตัวของผลิตภัณฑ์มวลรวมภายในประเทศ และการกระจายรายได้

๒.๒ ผลผลิตภาพการผลิตของประเทศ ทั้งในปัจจุบันการผลิตและแรงงาน

๒.๓ การลงทุนเพื่อการวิจัยและพัฒนา

๒.๔ ความสามารถในการแข่งขันของประเทศ

๓. ประเด็นยุทธศาสตร์ชาติด้านการสร้างความสามารถในการแข่งขัน

๓.๑ การเกษตรสร้างมูลค่า

๓.๑.๑ เกษตรอัตลักษณ์พื้นถิ่น

๓.๑.๒ เกษตรปลอดภัย

๓.๑.๓ เกษตรชีวภาพ

๓.๑.๔ เกษตรแปรรูป

๓.๑.๕ เกษตรอัจฉริยะ

๓.๒ อุตสาหกรรมและการบริการแห่งอนาคต

๓.๒.๑ อุตสาหกรรมชีวภาพ

๓.๒.๒ อุตสาหกรรมและบริการการแพทย์ครบวงจร

๓.๒.๓ อุตสาหกรรมและบริการดิจิทัล ข้อมูล และปัญญาประดิษฐ์

๓.๒.๔ อุตสาหกรรมและบริการขนส่งและโลจิสติกส์

- ๓.๒.๕ อุตสาหกรรมความมั่นคงของประเทศ
- ๓.๓ สร้างความหลากหลายด้านการท่องเที่ยว
 - ๓.๓.๑ ท่องเที่ยวเชิงสร้างสรรค์และวัฒนธรรม
 - ๓.๓.๒ ท่องเที่ยวเชิงธุรกิจ
 - ๓.๓.๓ ท่องเที่ยวเชิงสุขภาพ ความงาม และแพทย์แผนไทย
 - ๓.๓.๔ ท่องเที่ยวสำราญทางน้ำ
 - ๓.๓.๕ ท่องเที่ยวเชื่อมโยงภูมิภาค
- ๓.๔ โครงสร้างพื้นฐาน เชื่อมไทย เชื่อมโลก
 - ๓.๔.๑ เชื่อมโยงโครงข่ายคมนาคมไร้รอยต่อ
 - ๓.๔.๒ สร้างและพัฒนาเขตเศรษฐกิจพิเศษ
 - ๓.๔.๓ เพิ่มพื้นที่และเมืองเศรษฐกิจ
 - ๓.๔.๔ พัฒนาโครงสร้างพื้นฐานเทคโนโลยีสมัยใหม่
 - ๓.๔.๕ รักษาและเสริมสร้างเสถียรภาพทางเศรษฐกิจมหภาค
- ๓.๕ พัฒนาเศรษฐกิจบนพื้นฐานผู้ประกอบการยุคใหม่
 - ๓.๕.๑ สร้างผู้ประกอบการอัจฉริยะ
 - ๓.๕.๒ สร้างโอกาสเข้าถึงบริการทางการเงิน
 - ๓.๕.๓ สร้างโอกาสเข้าถึงตลาด
 - ๓.๕.๔ สร้างโอกาสเข้าถึงข้อมูล
 - ๓.๕.๕ ปรับบทบาทและโอกาสการเข้าถึงบริการภาครัฐ

ยุทธศาสตร์ที่ ๓ ยุทธศาสตร์ชาติด้านการพัฒนาและเสริมสร้างศักยภาพทรัพยากรมนุษย์

๑. เป้าหมาย

- ๑.๑ คนไทยเป็นคนดี คนเก่ง มีคุณภาพ พร้อมสำหรับวิถีชีวิตในศตวรรษที่ ๒๑
- ๑.๒ สังคมไทยมีสภาพแวดล้อมที่เอื้อและสนับสนุนต่อการพัฒนาคนตลอดช่วงชีวิต

๒. ตัวชี้วัด

- ๒.๑ การพัฒนาคุณภาพชีวิต สุขภาวะ และความเป็นอยู่ที่ดีของคนไทย
- ๒.๒ ผลสัมฤทธิ์ทางการศึกษาและการเรียนรู้ตลอดชีวิต
- ๒.๓ การพัฒนาสังคมและครอบครัวไทย

๓. ประเด็นยุทธศาสตร์ชาติด้านการพัฒนาและเสริมสร้างศักยภาพทรัพยากรมนุษย์

๓.๑ การปรับเปลี่ยนค่านิยมและวัฒนธรรม

- ๓.๑.๑ การปลูกฝังค่านิยมและวัฒนธรรมผ่านการเลี้ยงดูในครอบครัว
- ๓.๑.๒ การบูรณาการเรื่องความซื่อสัตย์ วินัย คุณธรรม จริยธรรม ในการจัดการ

การเรียนการสอนในสถานศึกษา

- ๓.๑.๓ การสร้างความเข้มแข็งในสถาบันทางศาสนา
- ๓.๑.๔ การปลูกฝังค่านิยมและวัฒนธรรมโดยใช้ชุมชนเป็นฐาน
- ๓.๑.๕ การสร้างค่านิยมและวัฒนธรรมที่พึงประสงค์จากภาคธุรกิจ
- ๓.๑.๖ การใช้สื่อและสื่อสารมวลชนในการปลูกฝังค่านิยมและวัฒนธรรมของคน

ในสังคม

- ๓.๑.๗ การส่งเสริมให้คนไทยมีจิตสาธารณะและมีความรับผิดชอบต่อส่วนรวม

๓.๒ การพัฒนาศักยภาพคนตลอดช่วงชีวิต

๓.๒.๑ ช่วงการตั้งครรภ์/ปฐมวัย

๓.๒.๒ ช่วงวัยเรียน/วัยรุ่น

๓.๒.๓ ช่วงวัยแรงงาน

๓.๒.๔ ช่วงวัยผู้สูงอายุ

๓.๓ ปฏิรูปกระบวนการเรียนรู้ที่ตอบสนองต่อการเปลี่ยนแปลงในศตวรรษที่ ๒๑

๓.๓.๑ การปรับเปลี่ยนระบบการเรียนรู้ให้เอื้อต่อการพัฒนาทักษะสำหรับ

ศตวรรษที่ ๒๑

๓.๓.๒ การเปลี่ยนโฉมบทบาท 'ครู' ให้เป็นครูยุคใหม่

๓.๓.๓ การเพิ่มประสิทธิภาพระบบบริหารจัดการศึกษาในทุกกระดับ ทุกประเภท

๓.๓.๔ การพัฒนาระบบการเรียนรู้ตลอดชีวิต

๓.๓.๕ การสร้างความตื่นตัวให้คนไทยตระหนักถึงบทบาท ความรับผิดชอบ และการวาง ตำแหน่งของประเทศไทยในภูมิภาคเอเชียอาคเนย์และประชาคมโลก

๓.๓.๖ การวางพื้นฐานระบบรองรับการเรียนรู้โดยใช้ดิจิทัลแพลตฟอร์ม

๓.๓.๗ การสร้างระบบการศึกษาเพื่อเป็นเลิศทางวิชาการระดับนานาชาติ

๓.๔ การตระหนักถึงพหุปัญญาของมนุษย์ที่หลากหลาย

๓.๔.๑ การพัฒนาและส่งเสริมพหุปัญญาผ่านครอบครัว ระบบสถานศึกษา

สภาพแวดล้อม

๓.๔.๒ การสร้างเส้นทางอาชีพ สภาพแวดล้อมการทำงาน และระบบสนับสนุน

ที่เหมาะสม สำหรับผู้มีความสามารถพิเศษผ่านกลไกต่างๆ

๓.๔.๓ การดึงดูดกลุ่มผู้เชี่ยวชาญต่างชาติและคนไทยที่มีความสามารถใน

ต่างประเทศ ให้มาสร้างและพัฒนาเทคโนโลยีและนวัตกรรมให้กับประเทศ

๓.๕ การเสริมสร้างให้คนไทยมีสุขภาวะที่ดีครอบคลุมทั้งด้าน กาย ใจ สติปัญญา และ

สังคม

๓.๕.๑ การสร้างความรอบรู้ด้านสุขภาวะ

๓.๕.๒ การป้องกันและควบคุมปัจจัยเสี่ยงที่คุกคามสุขภาวะ

๓.๕.๓ การสร้างสภาพแวดล้อมที่เอื้อต่อการมีสุขภาวะที่ดี

๓.๕.๔ การพัฒนาระบบบริการสุขภาพที่ทันสมัยสนับสนุนการสร้างสุขภาวะที่ดี

๓.๕.๕ การส่งเสริมให้ชุมชนเป็นฐานในการสร้างสุขภาวะที่ดีในทุกพื้นที่

๓.๖ การสร้างสภาพแวดล้อมที่เอื้อต่อการพัฒนาและเสริมสร้างศักยภาพทรัพยากรมนุษย์

๓.๖.๑ การสร้างความอยู่ดีมีสุขของครอบครัวไทย

๓.๖.๒ การส่งเสริมบทบาทการมีส่วนร่วมของภาครัฐ ภาคเอกชน องค์กรปกครองส่วน ท้องถิ่น ครอบครัวและชุมชนในการพัฒนาทรัพยากรมนุษย์

๓.๖.๓ การปลูกฝังและพัฒนาทักษะนอกห้องเรียน

๓.๖.๔ การพัฒนาระบบฐานข้อมูลเพื่อการพัฒนาทรัพยากรมนุษย์

๓.๗ การเสริมสร้างศักยภาพการกีฬาในการสร้างคุณค่าทางสังคมและพัฒนาประเทศ

๓.๗.๑ การส่งเสริมการออกกำลังกายและกีฬาขั้นพื้นฐานให้กลายเป็นวิถีชีวิต

๓.๗.๒ การส่งเสริมให้ประชาชนมีส่วนร่วมในกิจกรรมออกกำลังกาย กีฬาและ

นันทนาการ

๓.๗.๓ การส่งเสริมการกีฬาเพื่อพัฒนาสู่ระดับอาชีพ

๓.๗.๔ การพัฒนาบุคลากรด้านการกีฬาและนันทนาการเพื่อรองรับการเติบโต

ของ อุตสาหกรรมกีฬา

ยุทธศาสตร์ที่ ๔ ยุทธศาสตร์ชาติด้านการสร้างโอกาสและความเสมอภาคทางสังคม

๑. เป้าหมาย

๑.๑ สร้างความเป็นธรรม และลดความเหลื่อมล้ำในทุกมิติ

๑.๒ กระจายศูนย์กลางความเจริญทางเศรษฐกิจและสังคม เพิ่มโอกาสให้ทุกภาคส่วนเข้ามาเป็นกำลัง ของการพัฒนาประเทศในทุกกระดับ

๑.๓ เพิ่มขีดความสามารถของชุมชนท้องถิ่นในการพัฒนา การพึ่งตนเองและการจัดการตนเอง เพื่อสร้างสังคมคุณภาพ

๒. ตัวชี้วัด

๒.๑ ความแตกต่างของรายได้และการเข้าถึงบริการภาครัฐระหว่างกลุ่มประชากร

๒.๒ ความก้าวหน้าของการพัฒนาคน

๒.๓ ความก้าวหน้าในการพัฒนาจังหวัดในการเป็นศูนย์กลางความเจริญทางเศรษฐกิจ สังคม และเทคโนโลยี

๒.๔ คุณภาพชีวิตของประชากรสูงอายุ

๓. ประเด็นยุทธศาสตร์ชาติด้านการสร้างโอกาสและความเสมอภาคทางสังคม

๓.๑ การลดความเหลื่อมล้ำสร้างความเป็นธรรมในทุกมิติ

๓.๑.๑ ปรับโครงสร้างเศรษฐกิจฐานราก พัฒนาการเกษตรให้เหมาะสมกับศักยภาพของ เกษตรกร ฐานทรัพยากรและบริบทของพื้นที่และชุมชนท้องถิ่น

๓.๑.๒ ปฏิรูประบบภาษีและการคุ้มครองผู้บริโภค

๓.๑.๓ กระจายการถือครองที่ดินและการเข้าถึงทรัพยากร

๓.๑.๔ เพิ่มผลิตภาพและคุ้มครองแรงงานไทย ให้เป็นแรงงานฝีมือที่มีคุณภาพและความริเริ่ม สร้างสรรค์ มีความปลอดภัยในการทำงาน

๓.๑.๕ สร้างหลักประกันทางสังคมที่ครอบคลุมและเหมาะสมกับคนทุกช่วงวัยทุกเพศภาวะ และทุกกลุ่ม

๓.๑.๖ ลงทุนทางสังคมแบบมุ่งเป้าเพื่อช่วยเหลือกลุ่มคนยากจนและกลุ่มผู้ด้อยโอกาส

๓.๑.๗ สร้างความเป็นธรรมในการเข้าถึงบริการสาธารณสุข และการศึกษา โดยเฉพาะสำหรับผู้มีรายได้น้อยและกลุ่มผู้ด้อยโอกาส

๓.๑.๘ สร้างความเป็นธรรมในการเข้าถึงกระบวนการยุติธรรมอย่างทั่วถึง

๓.๒ การกระจายศูนย์กลางความเจริญทางเศรษฐกิจ สังคม และเทคโนโลยี

๓.๒.๑ พัฒนาศูนย์กลางความเจริญทางเศรษฐกิจ สังคม และเทคโนโลยีใน

ภูมิภาค

๓.๒.๒ กำหนดแผนพัฒนาเศรษฐกิจและสังคมของแต่ละกลุ่มจังหวัดในมิติต่างๆ

๓.๒.๓ จัดระบบเมืองที่เอื้อต่อการสร้างชีวิตและสังคมที่มีคุณภาพและปลอดภัย

๓.๒.๔ ปรับโครงสร้างและแก้ไขกฎหมายระเบียบบริหารราชการแผ่นดิน

เพื่อวางระบบและกลไกการบริหารงานในระดับภาค กลุ่มจังหวัด

๓.๒.๕ สนับสนุนการพัฒนาพื้นที่บนฐานข้อมูลความรู้ เทคโนโลยีและนวัตกรรม

๓.๓ การเสริมสร้างพลังทางสังคม

๓.๓.๑ สร้างสังคมเข้มแข็งที่แบ่งปัน ไม่ทอดทิ้งกัน และมีคุณธรรม

๓.๓.๒ การรองรับสังคมสูงวัยอย่างมีคุณภาพ โดยเตรียมความพร้อมในทุกมิติ

ทั้งมิติ เศรษฐกิจ สังคม สุขภาพ และสภาพแวดล้อม

๓.๓.๓ สนับสนุนความร่วมมือระหว่างภาครัฐ ภาคเอกชน ภาควิชาการ

ภาคประชาสังคม และภาคประชาชน

๓.๓.๔ ส่งเสริมความเสมอภาคทางเพศและบทบาทของสตรีในการสร้างสรรค์

สังคม

๓.๓.๕ สนับสนุนการพัฒนาบนฐานทุนทางสังคมและวัฒนธรรม ภายใต้บริบท

ของสังคม

๓.๓.๖ สนับสนุนการพัฒนาเทคโนโลยีสารสนเทศและสื่อสร้างสรรค์ เพื่อรองรับ

สังคมยุคดิจิทัล

๓.๔ การเพิ่มขีดความสามารถของชุมชนท้องถิ่นในการพัฒนา การพึ่งตนเองและ
การจัดการตนเอง

๓.๔.๑ ส่งเสริมการปรับพฤติกรรมในระดับครัวเรือน ให้มีขีดความสามารถ

ในการจัดการ วางแผนชีวิต สุขภาพ ครอบครัว การเงินและอาชีพ

๓.๔.๒ เสริมสร้างศักยภาพของชุมชนในการพึ่งตนเองและการพึ่งพากันเอง

๓.๔.๓ สร้างการมีส่วนร่วมของภาคส่วนต่าง ๆ เพื่อสร้างประชาธิปไตยชุมชน

๓.๔.๔ สร้างภูมิคุ้มกันทางปัญญาให้กับชุมชน

ยุทธศาสตร์ที่ ๕ ยุทธศาสตร์ชาติด้านการสร้างการเติบโตบนคุณภาพชีวิตที่เป็นมิตรต่อ

สิ่งแวดล้อม

๑.เป้าหมาย

๑.๑ อนุรักษ์และรักษาทรัพยากรธรรมชาติ สิ่งแวดล้อม และวัฒนธรรม ให้คนรุ่นต่อไป
ได้ใช้ อย่างยั่งยืน มีสมดุล

๑.๒ ฟื้นฟูและสร้างใหม่ฐานทรัพยากรธรรมชาติและสิ่งแวดล้อม เพื่อลดผลกระทบ
ทางลบจากการพัฒนาสังคมเศรษฐกิจของประเทศ

๑.๓ ใช้ประโยชน์และสร้างการเติบโต บนฐานทรัพยากรธรรมชาติและสิ่งแวดล้อม
ให้สมดุลภายใน ขีดความสามารถของระบบนิเวศ

๑.๔ ยกระดับกระบวนการทัศน์ เพื่อกำหนดอนาคตประเทศด้านทรัพยากรธรรมชาติ
สิ่งแวดล้อม และวัฒนธรรม บนหลักของการมีส่วนร่วม และธรรมาภิบาล

๒.ตัวชี้วัด

๒.๑ พื้นที่สีเขียวที่เป็นมิตรกับสิ่งแวดล้อม

๒.๒ สภาพแวดล้อมและทรัพยากรธรรมชาติที่เสื่อมโทรมได้รับการฟื้นฟู

๒.๓ การเติบโตที่เป็นมิตรกับสิ่งแวดล้อม

๒.๔ ปริมาณก๊าซเรือนกระจก มูลค่าเศรษฐกิจฐานชีวภาพ

๓.ประเด็นยุทธศาสตร์ชาติด้านการสร้างการเติบโตบนคุณภาพชีวิตที่เป็นมิตร ต่อสิ่งแวดล้อม

๓.๑ สร้างการเติบโตอย่างยั่งยืนบนสังคมเศรษฐกิจสีเขียว

๓.๑.๑ เพิ่มมูลค่าของเศรษฐกิจฐานชีวภาพให้สอดคล้องกับยุทธศาสตร์ด้าน

การสร้างความสามารถในการแข่งขัน

- ๓.๑.๒ อนุรักษ์และฟื้นฟูความหลากหลายทางชีวภาพในและนอกถิ่นกำเนิด
- ๓.๑.๓ อนุรักษ์และฟื้นฟูแม่น้ำลำคลองและแหล่งน้ำธรรมชาติทั่วประเทศ
- ๓.๑.๔ รักษาและเพิ่มพื้นที่สีเขียวที่เป็นมิตรกับ
- ๓.๑.๕ ส่งเสริมการบริโภคและการผลิตที่ยั่งยืน
- ๓.๒ สร้างการเติบโตอย่างยั่งยืนบนสังคมเศรษฐกิจภาคทะเล
- ๓.๒.๑ เพิ่มมูลค่าของเศรษฐกิจฐานชีวภาพทางทะเล
- ๓.๒.๒ ปรับปรุง ฟื้นฟู และสร้างใหม่ทรัพยากรทางทะเลและชายฝั่งทั้งระบบ
- ๓.๒.๓ ฟื้นฟูชายหาดที่เป็นแหล่งท่องเที่ยว ชายฝั่งทะเลได้รับการป้องกันและ
แก้ไขทั้งระบบ และมีนโยบายการจัดการชายฝั่งแบบบูรณาการอย่างเป็นองค์รวม
- ๓.๒.๔ พัฒนาและเพิ่มสัดส่วนกิจกรรมทางทะเลที่เป็นมิตรต่อสิ่งแวดล้อม
- ๓.๓ สร้างการเติบโตอย่างยั่งยืนบนสังคมที่เป็นมิตรต่อสภาพภูมิอากาศ มุ่งเน้นลด
การปล่อยก๊าซเรือนกระจก และสร้างสังคมคาร์บอนต่ำ
- ๓.๓.๑ ลดการปล่อยก๊าซเรือนกระจก
- ๓.๓.๒ มีการปรับตัวเพื่อลดความสูญเสียและเสียหายจากภัยธรรมชาติและ
ผลกระทบ ที่เกี่ยวข้องกับการเปลี่ยนแปลงสภาพภูมิอากาศ
- ๓.๓.๓ มุ่งเป้าสู่การลงทุนที่เป็นมิตรต่อสภาพภูมิอากาศในการพัฒนาโครงสร้าง
พื้นฐาน ของภาครัฐและภาคเอกชน
- ๓.๓.๔ พัฒนาและสร้างระบบรับมือปรับตัวต่อโรคอุบัติใหม่และโรคอุบัติซ้ำที่เกิด
จากการเปลี่ยนแปลงภูมิอากาศ
- ๓.๔ พัฒนาพื้นที่เมือง ชนบท เกษตรกรรมและอุตสาหกรรมเชิงนิเวศ มุ่งเน้นความเป็น
เมือง ที่เติบโตอย่างต่อเนื่อง มีข้อกำหนด รูปแบบ และกฎเกณฑ์ที่เกี่ยวข้องกับลักษณะการใช้พื้นที่ตามศักยภาพ
และเป็นมิตรต่อสิ่งแวดล้อม โดยเน้นการพัฒนา “เมืองน่าอยู่ ชนบทมั่นคง เกษตรยั่งยืน อุตสาหกรรมเชิงนิเวศ”
- ๓.๔.๑ จัดทำแผนผังภูมินิเวศเพื่อการพัฒนาเมือง ชนบท พื้นที่เกษตรกรรมและ
อุตสาหกรรม รวมถึงพื้นที่อนุรักษ์ตามศักยภาพและความเหมาะสมทางภูมินิเวศอย่างเป็นเอกภาพ
- ๓.๔.๒ พัฒนาพื้นที่เมือง ชนบท เกษตรกรรม และ อุตสาหกรรมเชิงนิเวศ
ที่มีการบริหารจัดการตามแผนผังภูมินิเวศอย่างยั่งยืน
- ๓.๔.๓ จัดการมลพิษที่มีผลกระทบต่อสิ่งแวดล้อม และสารเคมีในภาคเกษตร
ทั้งระบบ ให้เป็นไปตามมาตรฐานสากลและค่ามาตรฐานสากล
- ๓.๔.๔ ส่งเสริมรักษา อนุรักษ์ ฟื้นฟู และพัฒนาทรัพยากรธรรมชาติ มรดก
ทางสถาปัตยกรรม และศิลปวัฒนธรรม อัตลักษณ์ และวิถีชีวิตพื้นถิ่นบนฐานธรรมชาติและฐานวัฒนธรรมอย่าง
ยั่งยืน
- ๓.๔.๕ พัฒนาเครือข่ายองค์กรพัฒนาเมืองและชุมชน รวมทั้งกลุ่มอาสาสมัคร
ด้วยกลไก การมีส่วนร่วมของทุกภาคส่วนในท้องถิ่น
- ๓.๔.๖ เสริมสร้างระบบสาธารณสุขและอนามัยสิ่งแวดล้อมและยกระดับ
ความสามารถ ในการป้องกันโรคอุบัติใหม่และอุบัติซ้ำ
- ๔.๕ พัฒนาความมั่นคงน้ำ พลังงาน และเกษตรที่เป็นมิตรต่อสิ่งแวดล้อม
- ๓.๕.๑ พัฒนาการจัดการน้ำเชิงลุ่มน้ำทั้งระบบเพื่อเพิ่มความมั่นคงด้านน้ำ
ของประเทศ

๓.๕.๒ เพิ่มผลผลิตภาพของน้ำทั้งระบบในการใช้น้ำอย่างประหยัด รู้คุณค่า และสร้างมูลค่าเพิ่ม จากการใช้ น้ำ ให้ทัดเทียมกับระดับสากล

๓.๕.๓ พัฒนาความมั่นคงพลังงานของประเทศ และส่งเสริมการใช้พลังงานที่เป็นมิตรต่อสิ่งแวดล้อม

๓.๕.๔ เพิ่มประสิทธิภาพการใช้พลังงานโดยลดความเข้มข้นของการใช้พลังงาน

๓.๕.๕ พัฒนาความมั่นคงด้านการเกษตรและอาหารของประเทศและชุมชน ในมิติปริมาณ คุณภาพ ราคาและการเข้าถึงอาหาร

๓.๖ ยกระดับกระบวนการทัศน์เพื่อกำหนดอนาคตประเทศ

๓.๖.๑ ส่งเสริมคุณลักษณะและพฤติกรรมที่พึงประสงค์ด้านสิ่งแวดล้อมและคุณภาพชีวิตที่ดี ของคนไทย

๓.๖.๒ พัฒนาเครื่องมือ กลไกและระบบยุติธรรม และระบบประชาธิปไตย สิ่งแวดล้อม

๓.๖.๓ จัดโครงสร้างเชิงสถาบันเพื่อจัดการประเด็นร่วม ด้านการบริหารจัดการทรัพยากร ธรรมชาติและสิ่งแวดล้อมที่สำคัญ

๓.๖.๔ พัฒนาและดำเนินโครงการที่ยกระดับกระบวนการทัศน์ เพื่อกำหนดอนาคตประเทศ ด้านทรัพยากร ธรรมชาติ สิ่งแวดล้อมและวัฒนธรรม บนหลักของการมีส่วนร่วมและธรรมาภิบาล

ยุทธศาสตร์ที่ ๒ ยุทธศาสตร์ชาติด้านการปรับสมดุลและพัฒนาระบบการบริหารจัดการภาครัฐ

๑. เป้าหมาย

๑.๑ ภาครัฐมีวัฒนธรรมการทำงานที่มุ่งผลสัมฤทธิ์และผลประโยชน์ส่วนรวม ตอบสนองความต้องการของประชาชนได้อย่างสะดวก รวดเร็ว โปร่งใส

๑.๒ ภาครัฐมีขนาดเล็ก gọn พร้อมปรับตัวให้ทันต่อการเปลี่ยนแปลง

๑.๓ ภาครัฐมีความโปร่งใส ปลอดการทุจริตและประพฤติมิชอบ

๑.๔ กระบวนการยุติธรรม เป็นไปเพื่อประโยชน์ต่อส่วนรวมของประเทศ

๒. ตัวชี้วัด

๒.๑ ระดับความพึงพอใจของประชาชนต่อการให้บริการสาธารณะของภาครัฐ

๒.๒ ประสิทธิภาพของการบริการภาครัฐ

๒.๓ ระดับความโปร่งใส การทุจริต ประพฤติมิชอบ

๒.๔ ความเสมอภาคในกระบวนการยุติธรรม

๓. ประเด็นยุทธศาสตร์ด้านการปรับสมดุลและพัฒนาระบบการบริหารจัดการภาครัฐ

๓.๑ ภาครัฐที่ยึดประชาชนเป็นศูนย์กลาง ตอบสนองความต้องการ และให้บริการอย่างสะดวก รวดเร็ว โปร่งใส

๓.๑.๑ การให้บริการสาธารณะของภาครัฐได้มาตรฐานสากลและเป็นระดับแนวหน้าของภูมิภาค

๓.๑.๒ ภาครัฐมีความเชื่อมโยงในการให้บริการสาธารณะต่างๆ ผ่านการนำเทคโนโลยีดิจิทัลมาประยุกต์ใช้

๓.๒ ภาครัฐบริหารงานแบบบูรณาการโดยมียุทธศาสตร์ชาติเป็นเป้าหมายและเชื่อมโยงการพัฒนาในทุกระดับ ทุกประเด็น ทุกภารกิจ และทุกพื้นที่

๓.๒.๑ ให้ยุทธศาสตร์ชาติเป็นกลไกขับเคลื่อนการพัฒนาประเทศ

๓.๒.๒ ระบบการเงินการคลังประเทศสนับสนุนการขับเคลื่อนยุทธศาสตร์ชาติ

ในทุกระดับ

๓.๒.๓ ระบบติดตามประเมินผลที่สะท้อนการบรรลุเป้าหมายยุทธศาสตร์ชาติ

๓.๓ ภาครัฐมีขนาดเล็กลง เหมาะสมกับภารกิจ ส่งเสริมให้ประชาชนและทุกภาคส่วนมีส่วนร่วมในการพัฒนาประเทศ

๓.๓.๑ ภาครัฐมีขนาดที่เหมาะสม ตรวจสอบความซ้ำซ้อนและปรับภารกิจและพันธกิจของหน่วยงานภาครัฐให้สอดคล้องกับการขับเคลื่อนยุทธศาสตร์ชาติในเชิงบูรณาการ

๓.๓.๒ ทุกภาคส่วนมีส่วนร่วมในการพัฒนาประเทศ เปิดโอกาสให้ทุกภาคส่วนเข้ามามีส่วนร่วมในการ ดาเนินการบริการสาธารณะและกิจกรรมสาธารณะอย่างเหมาะสม

๓.๓.๓ ส่งเสริมการกระจายอำนาจและสนับสนุนบทบาทชุมชนท้องถิ่นให้องค์กรปกครองส่วนท้องถิ่นเป็นหน่วยงานที่มีสมรรถนะสูง ตั้งอยู่บนหลักธรรมาภิบาล

๓.๔ ภาครัฐมีความทันสมัย ทันท่วงทีเปลี่ยนแปลง และมีขีดสมรรถนะสูง สามารถปฏิบัติงานอย่างมีประสิทธิภาพ มีความคุ้มค่า เทียบได้กับมาตรฐานสากล

๓.๔.๑ องค์กรภาครัฐมีความยืดหยุ่นเหมาะสมกับบริบทการพัฒนาประเทศ ปรับโครงสร้างและระบบบริหารงานราชการใหม่ในรูปแบบที่มีความหลากหลาย มีการดำเนินงานที่มีความยืดหยุ่น

๓.๔.๒ พัฒนาและปรับระบบวิธีการปฏิบัติราชการให้ทันสมัย โดยมีการกำหนดนโยบายและการบริหารจัดการที่ตั้งอยู่บนข้อมูลและหลักฐานเชิงประจักษ์ มุ่งผลสัมฤทธิ์ มีความโปร่งใส ยืดหยุ่น และคล่องตัวสูง

๓.๕ บุคลากรภาครัฐเป็นคนดีและเก่ง ยึดหลักคุณธรรม จริยธรรม มีจิตสำนึก มีความสามารถสูง มุ่งมั่น และเป็นมืออาชีพ

๓.๕.๑ ภาครัฐมีการบริหารกำลังคนที่มีความคล่องตัว ยึดระบบคุณธรรม

๓.๕.๒ บุคลากรภาครัฐยึดค่านิยมในการทำงานเพื่อประชาชน มีคุณธรรม และมีการพัฒนาตามเส้นทางความก้าวหน้าในอาชีพ

๓.๖ ภาครัฐมีความโปร่งใส ปลอดภัย ปลอดการทุจริตและประพฤติมิชอบ ทุกภาคส่วนร่วมต่อต้านการทุจริต

๓.๖.๑ ประชาชนและภาคีต่างๆในสังคมร่วมมือกันในการป้องกันการทุจริตและประพฤติ

๓.๖.๒ บุคลากรภาครัฐยึดมั่นในหลักคุณธรรม จริยธรรมและความซื่อสัตย์สุจริต กำหนดให้

๓.๖.๓ การปราบปรามการทุจริตประพฤติมิชอบมีประสิทธิภาพมีความเด็ดขาด เป็นธรรมและตรวจสอบได้

๓.๖.๔ การบริหารจัดการการป้องกันและปราบปรามการทุจริตอย่างเป็นระบบแบบบูรณาการ

๓.๗ กฎหมายมีความสอดคล้องเหมาะสมกับบริบทต่างๆ และมีเท่าที่จำเป็น

๓.๗.๑ ภาครัฐจัดให้มีกฎหมายที่สอดคล้องและเหมาะสมกับบริบทต่างๆ ที่เปลี่ยนแปลง

๓.๗.๒ มีกฎหมายเท่าที่จำเป็น

๓.๗.๓ การบังคับใช้กฎหมายอย่างมีประสิทธิภาพ

๓.๘ กระบวนการยุติธรรมเคารพสิทธิมนุษยชนและปฏิบัติต่อประชาชนโดยเสมอภาค

๓.๘.๑ บุคลากรและหน่วยงานในกระบวนการยุติธรรมเคารพและยึดมั่นในหลักประชาธิปไตย เคารพศักดิ์ศรีความเป็นมนุษย์ที่พึงได้รับการปฏิบัติอย่างเท่าเทียม

๓.๘.๒ ทุกหน่วยงานในกระบวนการยุติธรรม มีบทบาทเชิงรุกร่วมกันในทุกขั้นตอนของการค้นหาความจริง

๓.๘.๓ หน่วยงานในกระบวนการยุติธรรมทั้งทางแพ่ง อาญา และปกครอง มีเป้าหมายและยุทธศาสตร์ร่วมกัน

๓.๘.๔ ส่งเสริมระบบยุติธรรมทางเลือก ระบบยุติธรรมชุมชน และการมีส่วนร่วมของประชาชนในกระบวนการยุติธรรม

๓.๘.๕ พัฒนามาตรการอื่นแทนโทษทางอาญา เพื่อลดทอนความเป็นโทษทางอาญา

๒. แผนพัฒนาเศรษฐกิจและสังคมแห่งชาติ ฉบับที่ ๑๓

หมวดหมู่ที่ ๑ ไทยเป็นประเทศชั้นนำด้านสินค้าเกษตรและเกษตรแปรรูปมูลค่าสูง

เป้าหมาย ตัวชี้วัด และค่าเป้าหมายของการพัฒนาระดับหมวดหมู่

เป้าหมายที่ ๑ มูลค่าเพิ่มของสินค้าเกษตรและเกษตรแปรรูปสูงขึ้น

ตัวชี้วัดที่ ๑.๑ ผลผลิตภัณฑ่มวลรวมในประเทศสาขาเกษตรเติบโต ร้อยละ ๔.๕ ต่อปี

ตัวชี้วัดที่ ๑.๒ รายได้สุทธิต่อครัวเรือนเกษตรกร ไม่ต่ำกว่า ๕๓๗,๐๐๐ บาทต่อครัวเรือน

เมื่อสิ้นสุดแผน

ตัวชี้วัดที่ ๑.๓ พื้นที่เกษตรอินทรีย์ เพิ่มขึ้นเป็น ๒.๐ ล้านไร่ และพื้นที่เกษตรที่ได้รับการรับรองตามหลักการปฏิบัติทางการเกษตรที่ดีเพิ่มขึ้นเป็น ๒.๕ ล้านไร่ เมื่อสิ้นสุดแผน

ตัวชี้วัดที่ ๑.๔ พื้นที่เพาะปลูกพืชที่ไม่เหมาะสมลดลงร้อยละ ๑๐ เมื่อสิ้นสุดแผน

เป้าหมายที่ ๒ การพัฒนาโครงสร้างพื้นฐานและระบบบริหารจัดการ เพื่อคุณภาพ ความมั่นคงทางอาหาร และความยั่งยืนของภาคเกษตร

ตัวชี้วัดที่ ๒.๑ ภาคเกษตรมีผลผลิตภาพการผลิตรวม เฉลี่ยร้อยละ ๑.๕ เมื่อสิ้นสุดแผน

ตัวชี้วัดที่ ๒.๒ มีตลาดกลางสินค้าเกษตรภูมิภาคในภาคเหนือ ๒ แห่ง ภาคตะวันออกเฉียงเหนือ ๒ แห่ง ภาคใต้ ๒ แห่ง ภาคกลาง ๑ แห่ง และภาคตะวันออก ๑ แห่ง เมื่อสิ้นสุดแผน

ตัวชี้วัดที่ ๒.๓ น้ำไหลลงอ่างเก็บน้ำทั้งประเทศมีปริมาณอย่างน้อย ๔๐,๐๐๐ ล้านลูกบาศก์เมตรต่อปี เมื่อสิ้นสุดแผน

ตัวชี้วัดที่ ๒.๔ ระบบชลประทานมีประสิทธิภาพไม่ต่ำกว่าร้อยละ ๗๕ เมื่อสิ้นสุดแผน

ตัวชี้วัดที่ ๒.๕ เกิดการใช้น้ำซ้ำในพื้นที่เกษตรนอกเขตชลประทาน ไม่ต่ำกว่าร้อยละ ๒๐ ของพื้นที่ เมื่อสิ้นสุดแผน

ตัวชี้วัดที่ ๒.๖ มีพื้นที่ที่สามารถลดความเสี่ยงภัยน้ำท่วม-น้ำแล้ง และเกิดระบบจัดการน้ำชุมชนจำนวนไม่น้อยกว่า ๔,๐๐๐ ตำบล เมื่อสิ้นสุดแผน

เป้าหมายที่ ๓ การเพิ่มศักยภาพและบทบาทของผู้ประกอบการเกษตรในฐานะหุ้นส่วนเศรษฐกิจของห่วงโซ่อุปทานที่ได้รับส่วนแบ่งประโยชน์อย่างเหมาะสมและเป็นธรรม

ตัวชี้วัดที่ ๓.๑ จำนวนสหกรณ์ภาคเกษตรในชั้นที่ ๑ ตามเกณฑ์การจัดระดับความเข้มแข็งสหกรณ์เพิ่มขึ้นอย่างน้อยร้อยละ ๑๘ เมื่อสิ้นสุดแผน

ตัวชี้วัดที่ ๓.๒ จำนวนกลุ่มเกษตรกรในชั้นที่ ๑ ตามเกณฑ์การจัดระดับความเข้มแข็งกลุ่มเกษตรกรเพิ่มขึ้นอย่างน้อยร้อยละ ๖ เมื่อสิ้นสุดแผน

ตัวชี้วัดที่ ๓.๓ จำนวนวิสาหกิจชุมชนในระดับดี ตามเกณฑ์การจัดระดับความเข้มแข็งวิสาหกิจชุมชนเพิ่มขึ้นอย่างน้อยร้อยละ ๓๕ เมื่อสิ้นสุดแผน

ตัวชี้วัดที่ ๓.๔ ผู้ประกอบการเกษตรเพิ่มขึ้นปีละ ๔,๐๐๐ ราย

กลยุทธ์การพัฒนา

กลยุทธ์ที่ ๑ การประยุกต์ใช้เทคโนโลยีและนวัตกรรมแบบมุ่งเป้า เพื่อให้เกิดการยกระดับกระบวนการผลิตและสร้างมูลค่าเพิ่ม

กลยุทธ์ที่ ๒ การส่งเสริมการผลิตและการขยายตัวของตลาดสินค้าเกษตรและผลิตภัณฑ์เกษตรแปรรูปที่มีมูลค่าเพิ่มสูง

กลยุทธ์ที่ ๓ การขยายผลรูปแบบเกษตรยั่งยืนที่เป็นมิตรกับสิ่งแวดล้อมและมีมูลค่าเพิ่มสูงจากแบบอย่างความสำเร็จในประเทศ

กลยุทธ์ที่ ๔ การพัฒนาระบบบริหารจัดการน้ำเพื่อการเกษตรให้มีความสมดุลระหว่างอุปสงค์และอุปทานรวมทั้งการใช้น้ำซ้ำ

กลยุทธ์ที่ ๕ การส่งเสริมให้เอกชนลงทุนพัฒนาตลาดกลางและตลาดออนไลน์สินค้าเกษตร รวมถึงสินค้ากลุ่มปศุสัตว์และประมง

กลยุทธ์ที่ ๖ การสนับสนุนระบบประกันภัยและรับรองคุณภาพมาตรฐานสินค้าเกษตรและสินค้าเกษตรแปรรูปที่เกษตรกรเข้าถึงได้

กลยุทธ์ที่ ๗ การพัฒนาประสิทธิภาพการบริหารจัดการฟาร์มและกิจกรรมหลังการเก็บเกี่ยวเพื่อลดต้นทุนและเพิ่มมูลค่าผลผลิตของเกษตรกร

กลยุทธ์ที่ ๘ การส่งเสริมให้เกษตรกรมีที่ดินทำกินและรักษาพื้นที่เกษตรกรรมที่เหมาะสมไว้เป็นฐานการผลิตการเกษตร

กลยุทธ์ที่ ๙ การพัฒนาฐานข้อมูลและคลังข้อมูลที่เกี่ยวข้องกับการเกษตร รวมทั้งผลักดันให้มีการใช้ข้อมูลอย่างมีประสิทธิภาพ

กลยุทธ์ที่ ๑๐ การพัฒนาให้เกิดระบบการบริหารจัดการเพื่อความมั่นคงทางด้านอาหาร

กลยุทธ์ที่ ๑๑ การยกระดับขีดความสามารถของเกษตรกรและสถาบันเกษตรกร

กลยุทธ์ที่ ๑๒ การพัฒนากลไกเพื่อเชื่อมโยงภาคีต่าง ๆ ทั้งภาคเอกชน ส่วนราชการ กลุ่มเกษตรกร และนักวิชาการในพื้นที่ ในการเป็นหุ้นส่วนทางเศรษฐกิจในการพัฒนาภาคเกษตรตลอดห่วงโซ่อุปทาน

หมวดหมู่ที่ ๒ ไทยเป็นจุดหมายของการท่องเที่ยวที่เน้นคุณภาพและความยั่งยืน

เป้าหมาย ตัวชี้วัด และค่าเป้าหมายของการพัฒนาระดับหมวดหมู่

เป้าหมายที่ ๑ การเปลี่ยนการท่องเที่ยวไทยเป็นการท่องเที่ยวคุณภาพสูงที่เชื่อมโยงกับอุตสาหกรรมและบริการที่มีศักยภาพอื่น

ตัวชี้วัดที่ ๑.๑ นักท่องเที่ยวชาวไทยและชาวต่างชาติมีค่าใช้จ่ายต่อวันเพิ่มขึ้นเฉลี่ยร้อยละ ๑๐ ต่อปี

ตัวชี้วัดที่ ๑.๒ อันดับดัชนีการพัฒนารoadและการท่องเที่ยวดีขึ้น โดยมีอันดับรวมไม่เกินอันดับที่ ๒๕ ด้านความปลอดภัยและการรักษาความปลอดภัย ไม่เกินอันดับที่ ๕๐ ด้านความยั่งยืนด้านสิ่งแวดล้อมไม่เกินอันดับที่ ๕๐ ด้านสุขภาพและสุขอนามัยไม่เกินอันดับที่ ๕๐ และด้านทรัพยากรทางวัฒนธรรมและการท่องเที่ยวเชิงธุรกิจ ไม่เกินอันดับที่ ๒๕

ตัวชี้วัดที่ ๑.๓ ระดับความพึงพอใจของนักท่องเที่ยวเพิ่มขึ้น ๐.๐๕ คะแนนต่อปี

ตัวชี้วัดที่ ๑.๔ จำนวนนักท่องเที่ยวกลุ่มเดินทางซ้ำ เพิ่มขึ้นเฉลี่ยร้อยละ ๑๕ ต่อปี

เป้าหมายที่ ๒ การปรับโครงสร้างการท่องเที่ยวให้พึ่งพานักท่องเที่ยวในประเทศและมีการกระจายโอกาสทางเศรษฐกิจมากขึ้น

ตัวชี้วัดที่ ๒.๑ รายได้จากการท่องเที่ยวเมืองรองเฉลี่ยทุกเมืองเพิ่มขึ้นร้อยละ ๑๐ ต่อปี (ค่าเฉลี่ยถ่วงน้ำหนักของเมืองรองทั้งหมด)

ตัวชี้วัดที่ ๒.๒ รายได้จากนักท่องเที่ยวชาวไทย เพิ่มขึ้นร้อยละ ๑๐ ต่อปี

ตัวชี้วัดที่ ๒.๓ มีชุมชนที่เป็นวิสาหกิจเพื่อสังคม เพิ่มขึ้นเฉลี่ยปีละ ๕๐ ชุมชน

เป้าหมายที่ ๓ การท่องเที่ยวไทยต้องมีการบริหารจัดการอย่างยั่งยืนในทุกมิติ

ตัวชี้วัดที่ ๓.๑ ผู้ประกอบการและแหล่งท่องเที่ยวได้รับมาตรฐานการท่องเที่ยวไทย เพิ่มขึ้นร้อยละ ๑๐ ต่อปี

ตัวชี้วัดที่ ๓.๒ ชุมชนท่องเที่ยวได้รับมาตรฐานการท่องเที่ยวโดยชุมชน เพิ่มขึ้นไม่น้อยกว่าปีละ ๕๐ ชุมชน

กลยุทธ์การพัฒนา

กลยุทธ์ที่ ๑ การส่งเสริมการพัฒนากิจกรรม สินค้า และบริการ การท่องเที่ยวมูลค่าเพิ่มสูง

กลยุทธ์ที่ ๒ การส่งเสริมการพัฒนาและยกระดับการท่องเที่ยวที่มีศักยภาพรองรับนักท่องเที่ยว

ทั่วไป

กลยุทธ์ที่ ๓ การยกระดับบริการและการบริหารจัดการการท่องเที่ยวให้ได้มาตรฐานเป็นที่ยอมรับของตลาดสากล

กลยุทธ์ที่ ๔ การสนับสนุนการพัฒนาทักษะและศักยภาพของบุคลากรในภาคการท่องเที่ยว

กลยุทธ์ที่ ๕ การปรับปรุงกฎหมาย/กฎระเบียบ และขั้นตอนที่ล่าสมัยและเป็นอุปสรรคต่อการทำธุรกิจและการขอใบอนุญาตของผู้ประกอบการรายย่อย

กลยุทธ์ที่ ๖ การพัฒนาระบบข้อมูลการท่องเที่ยวให้เป็นระบบการท่องเที่ยวอัจฉริยะที่นักท่องเที่ยว ผู้ประกอบการ และภาครัฐ สามารถเข้าถึงและใช้ประโยชน์ได้ง่าย

หมุดหมายที่ ๓ ไทยเป็นฐานการผลิตยานยนต์ไฟฟ้าที่สำคัญของโลก

เป้าหมาย ตัวชี้วัด และค่าเป้าหมายของการพัฒนาระดับหมุดหมาย

เป้าหมายที่ ๑ การสร้างอุปสงค์ของรถยนต์ไฟฟ้าประเภทต่างๆ เพื่อการใช้ในประเทศและส่งออก

ตัวชี้วัดที่ ๑.๑ ปริมาณการใช้ยานยนต์ไฟฟ้า (ยานยนต์ที่ปล่อยมลพิษเป็นศูนย์ ซึ่งหมายถึงจำนวนจดทะเบียนรถยนต์ใหม่ ประกอบด้วยรถยนต์ประเภทยานยนต์ไฟฟ้าพลังงานแบตเตอรี่ และยานยนต์ไฟฟ้าเซลล์เชื้อเพลิง) จำนวน ๒๘๒,๒๔๐ คัน คิดเป็นร้อยละ ๒๖ ของยานยนต์ทั้งหมด ภายในปี ๒๕๗๐

ตัวชี้วัดที่ ๑.๒ ปริมาณการผลิตยานยนต์ไฟฟ้า (ยานยนต์ที่ปล่อยมลพิษเป็นศูนย์) จำนวน ๓๘๐,๒๕๐ คัน คิดเป็นร้อยละ ๑๗ ของยานยนต์ทั้งหมด ภายในปี ๒๕๗๐

ตัวชี้วัดที่ ๑.๓ ปริมาณรถยนต์ที่ได้ปรับเปลี่ยนเป็นยานยนต์ไฟฟ้าดัดแปลงเพิ่มขึ้น ไม่น้อยกว่า ๔๐,๐๐๐ คันภายในปี ๒๕๗๐

ตัวชี้วัดที่ ๑.๔ อัตราการขยายตัวของมูลค่าการส่งออกยานยนต์ไฟฟ้าเพิ่มขึ้นร้อยละ ๕ ต่อปี หรืออัตราการขยายตัวของมูลค่าส่งออกชิ้นส่วนยานยนต์ไฟฟ้าของไทยเพิ่มขึ้นร้อยละ ๕ ต่อปี

เป้าหมายที่ ๒ ผู้ประกอบการเดิมสามารถปรับตัวไปสู่การผลิตยานยนต์ไฟฟ้าและมีการลงทุนเทคโนโลยียานยนต์ไฟฟ้าที่สำคัญภายในประเทศ

ตัวชี้วัดที่ ๒.๑ อุตสาหกรรมยานยนต์ไทยเป็นฐานการผลิตอันดับ ๑ ในอาเซียน และอยู่อันดับ ๑ ใน ๑๐ ของโลก

ตัวชี้วัดที่ ๒.๒ มูลค่าส่งเสริมการลงทุนในอุตสาหกรรมยานยนต์ไฟฟ้าและชิ้นส่วนรวมไม่น้อยกว่า ๑๓๐,๐๐๐ ล้านบาทภายในปี ๒๕๗๐

ตัวชี้วัดที่ ๒.๓ จำนวนผู้ประกอบการในห่วงโซ่อุปทานของยานยนต์ไฟฟ้าเพิ่มขึ้นไม่น้อยกว่า ๑๔ รายและเกิดการลงทุนเทคโนโลยีสำคัญของยานยนต์ไฟฟ้าในประเทศไทยภายในปี ๒๕๗๐

ตัวชี้วัดที่ ๒.๔ สัดส่วนจำนวนผู้ประกอบการเดิมที่สามารถปรับเปลี่ยนธุรกิจไปสู่ธุรกิจใหม่เพิ่มขึ้นร้อยละ ๑๐ ภายในปี ๒๕๗๐

ตัวชี้วัดที่ ๒.๕ จำนวนแรงงานเดิมที่ได้รับการพัฒนาฝีมือแรงงานด้านยานยนต์ไฟฟ้าและเข้ามาเป็นแรงงานในอุตสาหกรรมใหม่เพิ่มขึ้น ๕,๐๐๐ คน ภายในปี ๒๕๗๐

เป้าหมายที่ ๓ การสร้างความพร้อมของปัจจัยสนับสนุนอย่างเป็นระบบ

ตัวชี้วัดที่ ๓.๑ มูลค่าการลงทุนด้านวิทยาศาสตร์ เทคโนโลยี วิจัย และนวัตกรรมที่เกี่ยวข้องกับยานยนต์เพิ่มขึ้นร้อยละ ๒๐ ต่อปี

ตัวชี้วัดที่ ๓.๒ แรงงานที่ได้รับการพัฒนาฝีมือแรงงานด้านยานยนต์ไฟฟ้ามีจำนวนไม่น้อยกว่า ๓๐,๐๐๐ คนภายในปี ๒๕๗๐

ตัวชี้วัดที่ ๓.๓ จำนวนสถานีอัดประจุไฟฟ้าสาธารณะ/หัวจ่ายชาร์จเร็ว เพิ่มขึ้น ๕,๐๐๐ หัวจ่าย ภายในปี ๒๕๗๐

ตัวชี้วัดที่ ๓.๔ จำนวนมาตรฐานด้านคุณสมบัติและความปลอดภัยของชิ้นส่วนหลักทั้งหมดของยานยนต์ไฟฟ้าเพิ่มขึ้นไม่น้อยกว่า ๑๕ ฉบับต่อปี

ตัวชี้วัดที่ ๓.๕ มลพิษทางอากาศ (ฝุ่นละอองที่มีขนาดเล็กกว่า ๒.๕ ไมครอน) และปริมาณการปล่อยก๊าซเรือนกระจกในภาคคมนาคมขนส่งลดลงร้อยละ ๔ ต่อปี

กลยุทธ์การพัฒนา

กลยุทธ์ที่ ๑ การส่งเสริมให้ผู้ใช้นโยบายในภาคส่วนต่างๆ ปรับเปลี่ยนมาใช้ยานยนต์ไฟฟ้าเพิ่มมากขึ้น

กลยุทธ์ที่ ๒ การสนับสนุนให้เกิดการขยายตัวของตลาดส่งออกยานยนต์ไฟฟ้า

กลยุทธ์ที่ ๓ การกำหนดเป้าหมาย/แผน และดำเนินการเปลี่ยนผ่านอุตสาหกรรมยานยนต์เดิมไปสู่ยานยนต์ไฟฟ้า อย่างเป็นระบบชัดเจนตลอดทั้งห่วงโซ่อุปทาน ในระยะ ๕ ปี

กลยุทธ์ที่ ๔ การยกระดับขีดความสามารถของผู้ประกอบการไทยในการลงทุนผลิตยานยนต์ไฟฟ้าแบบเตอร์และชิ้นส่วนสำคัญ

กลยุทธ์ที่ ๕ มาตรการสำหรับกลุ่มผู้ได้รับผลกระทบ

กลยุทธ์ที่ ๖ การวิจัยพัฒนาเทคโนโลยีและนวัตกรรมที่เกี่ยวข้องกับยานยนต์ไฟฟ้าและยานยนต์ไร้คนขับ

กลยุทธ์ที่ ๗ โครงสร้างพื้นฐานด้านพลังงานที่มีความพร้อมรองรับปริมาณการใช้งานยานยนต์ไฟฟ้าในอนาคตได้อย่างเหมาะสมและเพียงพอ

กลยุทธ์ที่ ๘ การปรับปรุงและจัดทำกฎระเบียบที่เกี่ยวข้องให้เอื้อกับการเติบโตของอุตสาหกรรมยานยนต์ไฟฟ้าและให้ความสำคัญกับการบูรณาการการทำงานร่วมกันระหว่างรัฐและเอกชน

กลยุทธ์ที่ ๙ การผลิตและพัฒนาทักษะแรงงานให้สอดคล้องกับความต้องการของอุตสาหกรรม ยานยนต์ไฟฟ้า

กลยุทธ์ที่ ๑๐ มาตรฐานด้านคุณสมบัติและความปลอดภัย

กลยุทธ์ที่ ๑๑ การสนับสนุนเงินทุนให้กับผู้ประกอบการที่ลงทุนในอุตสาหกรรมยานยนต์พลังงาน

สะอาด

หมวดหมายที่ ๔ ไทยเป็นศูนย์กลางทางการแพทย์และสุขภาพมูลค่าสูง

เป้าหมาย ตัวชี้วัด และค่าเป้าหมายของการพัฒนาระดับหมวดหมาย

เป้าหมายที่ ๑ ไทยมีศักยภาพในการสร้างมูลค่าทางเศรษฐกิจจากสินค้าและบริการสุขภาพ

ตัวชี้วัดที่ ๑.๑ สัดส่วนมูลค่าเพิ่มสินค้าและบริการสุขภาพต่อผลิตภัณฑ์มวลรวมใน

ประเทศอยู่ที่ร้อยละ ๑.๗

เป้าหมายที่ ๒ องค์กรความรู้ด้านการแพทย์และสาธารณสุขมีศักยภาพ เอื้อต่อการสร้างมูลค่าเพิ่มในสินค้าและบริการทางสุขภาพ

ตัวชี้วัดที่ ๒.๑ มูลค่าการนำเข้าครุภัณฑ์ทางการแพทย์ลดลงไม่น้อยกว่าร้อยละ ๒๐

(๒๐,๐๐๐ ล้านบาท) เมื่อสิ้นสุดแผน

เป้าหมายที่ ๓ ประชาชนไทยได้รับความเป็นธรรมในการเข้าถึงบริการสุขภาพ

ตัวชี้วัดที่ ๓.๑ สัดส่วนค่าใช้จ่ายด้านสุขภาพของครัวเรือนต่อค่าใช้จ่ายสุขภาพทั้งหมด

ไม่เกินร้อยละ ๑๒

เป้าหมายที่ ๔ ระบบบริหารจัดการภาวะฉุกเฉินด้านสุขภาพมีความพร้อมรองรับภัยคุกคามสุขภาพ

ตัวชี้วัดที่ ๔.๑ การประเมินผลสมรรถนะหลักในการปฏิบัติตามกฏอนามัยระหว่าง

ประเทศทุกตัวชี้วัดมีค่าไม่ต่ำกว่า ๔

กลยุทธ์การพัฒนา

กลยุทธ์ที่ ๑ การส่งเสริมบริการทางการแพทย์ที่มีศักยภาพในการสร้างมูลค่าทางเศรษฐกิจ

กลยุทธ์ที่ ๒ การผลักดันให้ประเทศไทยเป็นศูนย์กลางบริการเพื่อส่งเสริมสุขภาพระดับโลก

กลยุทธ์ที่ ๓ การสร้างมูลค่าเพิ่มให้อุตสาหกรรมทางการแพทย์และสุขภาพ

กลยุทธ์ที่ ๔ การสร้างเสริมขีดความสามารถทางวิชาการด้านการศึกษา วิจัย และเทคโนโลยี

ทางการแพทย์

กลยุทธ์ที่ ๕ การบริหารจัดการระบบบริการสุขภาพบนพื้นฐานความสมดุลทางเศรษฐกิจและสุขภาพของคนไทย

กลยุทธ์ที่ ๖ การยกระดับศักยภาพระบบบริหารจัดการภาวะฉุกเฉินด้านสาธารณสุขเพื่อลดผลกระทบต่อบริการทางเศรษฐกิจและสุขภาพ

หมวดหมายที่ ๕ ไทยเป็นประตูการค้าการลงทุนและยุทธศาสตร์ทางโลจิสติกส์ที่สำคัญของภูมิภาค

เป้าหมาย ตัวชี้วัด และค่าเป้าหมายของการพัฒนาระดับหมวดหมาย

เป้าหมายที่ ๑ ไทยเป็นประตูการค้าการลงทุนในภูมิภาค

ตัวชี้วัดที่ ๑.๑ อันดับความสามารถในการแข่งขันด้านเศรษฐกิจ (โดยสถาบันการจัดการนานาชาติ) มีอันดับดีขึ้น

เป้าหมายที่ ๒ ไทยเป็นห่วงโซ่อุปทานของภูมิภาค

ตัวชี้วัดที่ ๒.๑ ๑) มูลค่าการลงทุนรวมในประเทศขยายตัวเฉลี่ยไม่น้อยกว่าร้อยละ ๖ ต่อปี หรือ ๒) สัดส่วนการลงทุนรวมต่อผลผลิตมวลรวมในประเทศเฉลี่ยไม่น้อยกว่าร้อยละ ๒๗ ต่อปี

ตัวชี้วัดที่ ๒.๒ ๑) มูลค่าการส่งออกสินค้าของไทยกับประเทศทั่วโลกขยายตัวเฉลี่ยไม่น้อยกว่าร้อยละ ๗ ต่อปี หรือ ๒) สัดส่วนการเติบโตของปริมาณการส่งออกสินค้าของไทยต่อการเติบโตของปริมาณการส่งออกสินค้าของโลกเฉลี่ยไม่น้อยกว่า ๑.๕ ต่อปี

เป้าหมายที่ ๓ ไทยเป็นประตูและทางเชื่อมโครงข่ายคมนาคมและโลจิสติกส์ของภูมิภาค

ตัวชี้วัดที่ ๓.๑ ดัชนีวัดประสิทธิภาพด้านโลจิสติกส์ระหว่างประเทศของประเทศไทยอยู่ในอันดับไม่ต่ำกว่าอันดับที่ ๒๕ หรือคะแนนไม่ต่ำกว่า ๓.๖๐

ตัวชี้วัดที่ ๓.๒ สัดส่วนต้นทุนโลจิสติกส์ของประเทศไทยต่อผลิตภัณฑ์มวลรวมในประเทศน้อยกว่าร้อยละ ๑๑

กลยุทธ์การพัฒนา

กลยุทธ์ที่ ๑ การสร้างจุดยืนของไทยภายใต้บริบทโลกใหม่

กลยุทธ์ที่ ๒ การพัฒนาโครงสร้างพื้นฐานและปัจจัยสนับสนุนเพื่อเป็นประตูการค้าการลงทุนและฐานเศรษฐกิจสำคัญของภูมิภาค

กลยุทธ์ที่ ๓ การผลักดันการลงทุนเพื่อปรับโครงสร้างอุตสาหกรรมเป้าหมายสู่ไทยแลนด์ ๔.๐

หมวดหมายที่ ๖ ไทยเป็นศูนย์กลางอุตสาหกรรมอิเล็กทรอนิกส์อัจฉริยะและอุตสาหกรรมดิจิทัลของอาเซียน

เป้าหมาย ตัวชี้วัด และค่าเป้าหมายของการพัฒนาระดับหมวดหมาย

เป้าหมายที่ ๑ เศรษฐกิจดิจิทัลภายในประเทศมีการขยายตัวเพิ่มขึ้น

ตัวชี้วัดที่ ๑.๑ สัดส่วนมูลค่าเพิ่มของอุตสาหกรรมเทคโนโลยีดิจิทัลต่อผลิตภัณฑ์มวลรวมในประเทศเพิ่มขึ้นเป็นร้อยละ ๓๐ ภายในปี ๒๕๗๐

ตัวชี้วัดที่ ๑.๒ มีกระดานข้อมูลดิจิทัลของภาครัฐที่สามารถติดตามจำนวนธุรกรรมงานบริการภาครัฐที่ปรับเปลี่ยนเป็นดิจิทัลได้ภายในปี ๒๕๖๖ และงานบริการภาคประชาชนของภาครัฐต้องปรับเปลี่ยนเป็นดิจิทัลทั้งหมดภายในปี ๒๕๗๐

ตัวชี้วัดที่ ๑.๓ มูลค่าของค่าใช้จ่ายทางการวิจัยและพัฒนาด้านนวัตกรรมเพิ่มขึ้นเป็นอย่างน้อยร้อยละ ๕ ของปีฐาน ภายในปี ๒๕๗๐

ตัวชี้วัดที่ ๑.๔ มีบริการอินเทอร์เน็ตความเร็วสูงที่สามารถเข้าถึงและพร้อมใช้แก่ประชาชนโดยครอบคลุมพื้นที่ทุกหมู่บ้าน พื้นที่ชุมชน และสถานที่ท่องเที่ยว

เป้าหมายที่ ๒ การส่งออกของอุตสาหกรรมอิเล็กทรอนิกส์อัจฉริยะของประเทศเพิ่มขึ้น

ตัวชี้วัดที่ ๒.๑ สัดส่วนการส่งออกในอุตสาหกรรมอิเล็กทรอนิกส์อัจฉริยะของประเทศคิดเป็นร้อยละ ๖๐ ของมูลค่าการส่งออกอุตสาหกรรมไฟฟ้าและอิเล็กทรอนิกส์ทั้งหมดภายในปี ๒๕๗๐

ตัวชี้วัดที่ ๒.๒ มีบุคลากรที่มีทักษะด้าน “ผู้บูรณาการระบบอิเล็กทรอนิกส์อัจฉริยะ” เพื่อรองรับการขยายตัวของอุตสาหกรรมอิเล็กทรอนิกส์อัจฉริยะ จำนวน ๔๐๐,๐๐๐ รายภายในปี ๒๕๗๐

เป้าหมายที่ ๓ อุตสาหกรรมดิจิทัลและอุตสาหกรรมอิเล็กทรอนิกส์อัจฉริยะของประเทศมีความเข้มแข็งขึ้น

ตัวชี้วัดที่ ๓.๑ จำนวนผู้ประกอบการด้านเทคโนโลยีขนาดใหญ่ของโลกลงทุนในประเทศไทยอย่างน้อย ๓ ราย ภายในปี ๒๕๗๐

ตัวชี้วัดที่ ๓.๒ จำนวนสตาร์ทอัพด้านเทคโนโลยีเพิ่มขึ้นไม่น้อยกว่า ๖,๐๐๐ แห่ง ในปี ๒๕๗๐ โดย ๑ ใน ๓ เป็นผู้ประกอบการที่ย้ายมาจากต่างประเทศ

ตัวชี้วัดที่ ๓.๓ มีแรงงานที่เป็นผู้เชี่ยวชาญทางดิจิทัล (ระดับ ๔) ไม่น้อยกว่าร้อยละ ๖ ของจำนวนประชากรไทยภายในปี ๒๕๗๐

ตัวชี้วัดที่ ๓.๔ มีจุดเชื่อมต่อและแลกเปลี่ยนข้อมูลจากราจรอินเทอร์เน็ตระหว่างประเทศที่ทำให้บริการดิจิทัลของไทยสามารถแข่งขันได้ภายในปี ๒๕๗๐

กลยุทธ์การพัฒนา

กลยุทธ์ที่ ๑ การขับเคลื่อนสังคมและเศรษฐกิจไทยด้วยดิจิทัล

กลยุทธ์ที่ ๒ การพัฒนาต่อยอดฐานอุตสาหกรรมไฟฟ้าและอิเล็กทรอนิกส์

กลยุทธ์ที่ ๓ อุตสาหกรรมดิจิทัลในประเทศที่สามารถแข่งขันได้

กลยุทธ์ที่ ๔ การพัฒนาระบบนิเวศเพื่อสนับสนุนการพัฒนาอุตสาหกรรมอิเล็กทรอนิกส์อัจฉริยะ
อุตสาหกรรมและบริการดิจิทัล

หมุดหมายที่ ๗ ไทยมีวิสาหกิจขนาดกลางและขนาดย่อมที่เข้มแข็งมีศักยภาพสูงและสามารถแข่งขันได้

เป้าหมาย ตัวชี้วัด และค่าเป้าหมายของการพัฒนาระดับหมุดหมาย

เป้าหมายที่ ๑ วิสาหกิจขนาดกลางและขนาดย่อมมีสภาพแวดล้อมที่เอื้ออำนวยต่อการเติบโตและแข่งขันได้

ตัวชี้วัดที่ ๑.๑ สัดส่วนวิสาหกิจขนาดกลางและขนาดย่อมที่ขึ้นทะเบียนกับสำนักงานประกันสังคม (มาตรา ๓๓) ต่อวิสาหกิจขนาดกลางและขนาดย่อมรวม เพิ่มขึ้นเป็นร้อยละ ๒๐ สัดส่วนวิสาหกิจขนาดกลางและขนาดย่อมที่จดทะเบียนนิติบุคคลต่อวิสาหกิจขนาดกลางและขนาดย่อมรวม เพิ่มขึ้นเป็นร้อยละ ๔๐ สัดส่วนวิสาหกิจขนาดกลางและขนาดย่อมที่จดทะเบียนภาษีมูลค่าเพิ่มต่อวิสาหกิจขนาดกลางและขนาดย่อมรวม เพิ่มขึ้นเป็นร้อยละ ๕ ในปี ๒๕๗๐ รวมทั้งสัดส่วนวิสาหกิจขนาดกลางและขนาดย่อมที่จดทะเบียนพาณิชย์ต่อวิสาหกิจขนาดกลางและขนาดย่อมรวม เพิ่มขึ้นเป็นร้อยละ ๒๐ ในปี ๒๕๗๐

ตัวชี้วัดที่ ๑.๒ มูลค่าการระดมทุนผ่านตลาดทุน ขยายตัวเฉลี่ยไม่ต่ำกว่าร้อยละ ๑๒ ต่อปี และสัดส่วนการเข้าถึงสินเชื่อของวิสาหกิจขนาดกลางและขนาดย่อมต่อสินเชื่อรวม เพิ่มขึ้นเป็นไม่น้อยกว่าร้อยละ ๖๐ ภายในปี ๒๕๗๐

ตัวชี้วัดที่ ๑.๓ อันดับความสามารถในการแข่งขันด้านกฎระเบียบทางการค้า ไม่เกินอันดับที่ ๔๐ ในปี ๒๕๗๐ มีการออกกฎหมายลำดับรองภายใต้พระราชบัญญัติการแข่งขันทางการค้า พ.ศ.๒๕๖๐ จำนวนเฉลี่ยไม่น้อยกว่า ๒ ฉบับต่อปี และมีสัดส่วนของจำนวนเรื่องร้องเรียนที่พิจารณาแล้วเสร็จต่อจำนวนเรื่องร้องเรียนรวมเพิ่มขึ้นเป็นร้อยละ ๘๐ - ๙๐ ต่อปี

ตัวชี้วัดที่ ๑.๔ ระบบฐานข้อมูลวิสาหกิจขนาดกลางและขนาดย่อมที่รัฐบาลและผู้ประกอบการวิสาหกิจขนาดกลางและขนาดย่อมใช้ได้ เป็นปัจจุบันและทั่วถึง

เป้าหมายที่ ๒ วิสาหกิจขนาดกลางและขนาดย่อม มีศักยภาพสูงในการดำเนินธุรกิจ สามารถยกระดับและปรับตัวเข้าสู่การแข่งขันใหม่

ตัวชี้วัดที่ ๒.๑ สัดส่วนผลิตภัณฑ์มวลรวมในประเทศของวิสาหกิจขนาดกลางและขนาดย่อม ต่อผลิตภัณฑ์มวลรวมภายในประเทศ เพิ่มขึ้นเป็นร้อยละ ๔๐ และสัดส่วนมูลค่าการส่งออกของวิสาหกิจขนาดกลางและขนาดย่อม ต่อการส่งออกทั้งประเทศ เพิ่มขึ้นเป็นร้อยละ ๒๐ ในปี ๒๕๗๐

ตัวชี้วัดที่ ๒.๒ สัดส่วนมูลค่าพาณิชย์อิเล็กทรอนิกส์ของวิสาหกิจขนาดกลางและขนาดย่อม ต่อมูลค่าพาณิชย์อิเล็กทรอนิกส์ของประเทศ เพิ่มขึ้นไม่น้อยกว่าร้อยละ ๑๐ จากปีฐาน (ปี ๒๕๖๕)

ตัวชี้วัดที่ ๒.๓ วิสาหกิจขนาดกลางและขนาดย่อมที่ เป็นผู้ส่งออกรายใหม่ เพิ่มขึ้นไม่น้อยกว่า ๒,๐๐๐ รายต่อปี

ตัวชี้วัดที่ ๒.๔ ส่วนแบ่งตลาดภายในประเทศของวิสาหกิจขนาดกลางและขนาดย่อม เพิ่มขึ้นเป็นร้อยละ ๒๕ในปี ๒๕๗๐

ตัวชี้วัดที่ ๒.๕ มูลค่าการจัดซื้อจัดจ้างวิสาหกิจขนาดกลางและขนาดย่อม ของภาครัฐ ขยายตัวเฉลี่ยไม่ต่ำกว่าร้อยละ ๕ ต่อปี

ตัวชี้วัดที่ ๒.๖ มูลค่าการจัดเก็บภาษีมูลค่าเพิ่มจากวิสาหกิจขนาดกลางและขนาดย่อม ขยายตัวเฉลี่ยไม่ต่ำกว่าร้อยละ ๑๐ ต่อปี

เป้าหมายที่ ๓ วิสาหกิจขนาดกลางและขนาดย่อมสามารถเข้าถึงและได้รับการส่งเสริมอย่างมี ประสิทธิภาพจากภาครัฐ

ตัวชี้วัดที่ ๓.๑ จำนวนสตาร์ทอัพ ซีรีส์ซี ขึ้นไป เพิ่มขึ้นเป็น ๒๐ ราย ในปี ๒๕๗๐

ตัวชี้วัดที่ ๓.๒ จำนวนการจดทะเบียนวิสาหกิจเพื่อสังคม เพิ่มขึ้นไม่น้อยกว่าร้อยละ ๒๕ ต่อปี

กลยุทธ์การพัฒนา

กลยุทธ์ที่ ๑ การพัฒนาระบบนิเวศให้เอื้ออำนวยต่อการทำธุรกิจและการยกระดับความสามารถ ในการแข่งขันของวิสาหกิจขนาดกลางและขนาดย่อม

กลยุทธ์ที่ ๒ การพัฒนาแพลตฟอร์มเชื่อมโยงฐานข้อมูลวิสาหกิจขนาดกลางและขนาดย่อม และ ส่งเสริมให้วิสาหกิจขนาดกลางและขนาดย่อมเข้าสู่ระบบ

กลยุทธ์ที่ ๓ จัดให้มีกลไกทางการเงินที่เหมาะสมกับลักษณะเฉพาะของวิสาหกิจขนาดกลางและ ขนาดย่อมเพื่อให้วิสาหกิจขนาดกลางและขนาดย่อมทุกกลุ่มสามารถเข้าถึงแหล่งทุนได้อย่างทั่วถึง

กลยุทธ์ที่ ๔ การส่งเสริมการพัฒนา วิสาหกิจขนาดกลางและขนาดย่อม ให้เป็นผู้ประกอบการใน ยุคดิจิทัล

กลยุทธ์ที่ ๕ การยกระดับประสิทธิภาพกระบวนการส่งเสริมวิสาหกิจขนาดกลางและขนาดย่อม ของภาครัฐ

กลยุทธ์ที่ ๖ การพัฒนาระบบนิเวศให้เอื้อต่อการสร้างธุรกิจสตาร์ทอัพ และผู้ประกอบการ ที่ขับเคลื่อนด้วยนวัตกรรม รวมทั้งให้เข้าถึงแหล่งเงินทุนที่เหมาะสม และเชื่อมโยงเข้าสู่เครือข่ายระดับโลก และ ยกระดับสู่ตลาดต่างประเทศ

กลยุทธ์ที่ ๗ การส่งเสริมวิสาหกิจเพื่อสังคมให้มีศักยภาพการดำเนินงานในเชิงธุรกิจ

หมุดหมายที่ ๘ ไทยมีพื้นที่และเมืองอัจฉริยะที่น่าอยู่ ปลอดภัย เติบโตได้อย่างยั่งยืน

เป้าหมาย ตัวชี้วัด และค่าเป้าหมายของการพัฒนาระดับหมุดหมาย

เป้าหมายที่ ๑ การเจริญเติบโตทางเศรษฐกิจของภาคและการลงทุนในเขตเศรษฐกิจพิเศษ ขยายตัวเพิ่มขึ้น

ตัวชี้วัดที่ ๑.๑ อัตราการเติบโตของรายได้ต่อประชากรในภาค เพิ่มขึ้นไม่น้อยกว่าอัตราการเติบโตของรายได้ต่อประชากรของประเทศ

ตัวชี้วัดที่ ๑.๒ มูลค่าการลงทุนในเขตเศรษฐกิจพิเศษ เพิ่มขึ้นตามเป้าหมายในแผนแม่บท ภายใต้ยุทธศาสตร์ชาติ ประเด็นที่ ๙ เขตเศรษฐกิจพิเศษ โดยเขตพัฒนาพิเศษภาคตะวันออกมีมูลค่าการลงทุนรวม ๕๐๐,๐๐๐ ล้านบาท พื้นที่ระเบียงเศรษฐกิจภาคใต้มีมูลค่าการลงทุนรวม ๑๐๐,๐๐๐ ล้านบาท และเขตพัฒนาเศรษฐกิจพิเศษชายแดนมีมูลค่าการลงทุนรวม ๑๐,๐๐๐ ล้านบาท

เป้าหมายที่ ๒ ความไม่เสมอภาคในการกระจายรายได้ของภาคลดลง

ตัวชี้วัดที่ ๒.๑ สัมประสิทธิ์ความไม่เสมอภาคในการกระจายรายได้ของภาค ต่ำกว่า สัมประสิทธิ์ความไม่เสมอภาคของประเทศ

ตัวชี้วัดที่ ๒.๒ สัดส่วนผู้มีงานทำในแต่ละภาค เพิ่มสูงขึ้นกว่าสัดส่วนผู้มีงานทำของภาค ในปี ๒๕๖๓ ยกเว้นกรุงเทพมหานครมีสัดส่วนผู้มีงานทำไม่เกินร้อยละ ๑๓ ของจำนวนผู้มีงานทำทั้งหมด

เป้าหมายที่ ๓ การพัฒนาเมืองให้มีความน่าอยู่ อย่างยั่งยืน มีความพร้อมในการรับมือและปรับตัวต่อการเปลี่ยนแปลงทุกรูปแบบ เพื่อให้ประชาชนทุกกลุ่มมีคุณภาพชีวิตที่ดีอย่างทั่วถึง

ตัวชี้วัดที่ ๓.๑ เมืองอัจฉริยะมีจำนวนรวมทั้งสิ้นไม่ต่ำกว่า ๑๐๕ พื้นที่ ภายในปี ๒๕๗๐

ตัวชี้วัดที่ ๓.๒ เมืองน่าอยู่อย่างยั่งยืนมีจำนวนมากขึ้น

กลยุทธ์การพัฒนา

กลยุทธ์ที่ ๑ การสร้างความเข้มแข็งเศรษฐกิจฐานราก

กลยุทธ์ที่ ๒ การส่งเสริมกลไกความร่วมมือภาครัฐ เอกชน ประชาชน และประชาสังคมเพื่อการพัฒนาพื้นที่และเมือง

กลยุทธ์ที่ ๓ การสร้างความพร้อมด้านโครงสร้างพื้นฐาน โลจิสติกส์ และดิจิทัลรองรับพื้นที่เศรษฐกิจหลักและเมือง

กลยุทธ์ที่ ๔ การเสริมสร้างความเข้มแข็งในการบริหารจัดการพื้นที่และเมือง

หมุดหมายที่ ๔ ไทยมีความยากจนข้ามรุ่นลดลง และมีความคุ้มครองทางสังคมที่เพียงพอ เหมาะสม

เป้าหมาย ตัวชี้วัด และค่าเป้าหมายของการพัฒนาระดับหมุดหมาย

เป้าหมายที่ ๑ ครัวเรือนที่มีแนวโน้มกลายเป็นครัวเรือนยากจนข้ามรุ่น มีโอกาสในการเลื่อนสถานะทางเศรษฐกิจและสังคม จนสามารถหลุดพ้นจากความยากจนได้อย่างยั่งยืน

ตัวชี้วัดที่ ๑.๑ ทุกครัวเรือนที่ถูกคัดกรองว่ามีแนวโน้มกลายเป็นครัวเรือนยากจนข้ามรุ่น ในปี ๒๕๖๕ สามารถหลุดพ้นจากสถานการณ์มีแนวโน้มเป็นครัวเรือนยากจนข้ามรุ่นภายในปี ๒๕๗๐

ตัวชี้วัดที่ ๑.๒ อัตราการเข้าเรียนสุทธิแบบปรับของเด็กจากครัวเรือนยากจนข้ามรุ่นระดับมัธยมศึกษาตอนต้นไม่ต่ำกว่าร้อยละ ๑๐๐ และระดับมัธยมศึกษาตอนปลายหรือเทียบเท่า ไม่ต่ำกว่าร้อยละ ๗๐

ตัวชี้วัดที่ ๑.๓ เด็กจากครัวเรือนยากจนข้ามรุ่น เติบโตไปเป็นแรงงานที่มีทักษะหรือสำเร็จการศึกษาในระดับอุดมศึกษาหรือเทียบเท่า เพิ่มขึ้นไม่ต่ำกว่าร้อยละ ๕๐

ตัวชี้วัดที่ ๑.๔ สัดส่วนของเด็กปฐมวัยในครัวเรือนยากจนข้ามรุ่น มีปัญหาพัฒนาการไม่เป็นไปตามเกณฑ์ลดลงร้อยละ ๒๐

เป้าหมายที่ ๒ คนทุกช่วงวัยได้รับความคุ้มครองทางสังคมที่เพียงพอต่อการดำรงชีวิต

ตัวชี้วัดที่ ๒.๑ ดัชนีรวมของความคุ้มครองทางสังคมมีค่าไม่ต่ำกว่า ๑๐๐ โดยดัชนีรวมของความคุ้มครองทางสังคมประกอบด้วย ๓ มิติ โดยมีตัวชี้วัดในแต่ละมิติ ดังนี้

๑) ความคุ้มครองทางสังคมสำหรับวัยเด็ก

(๑) อัตราการเข้าถึงบริการเลี้ยงดูเด็กปฐมวัย(๐-๒ปี)เพิ่มขึ้นไม่ต่ำกว่าร้อยละ ๕๐

๒) ความคุ้มครองทางสังคมสำหรับวัยแรงงาน

(๑) แรงงานที่อยู่ในระบบประกันสังคม มีสัดส่วนไม่น้อยกว่าร้อยละ ๖๐ ของกำลังแรงงานรวม

(๒) จำนวนผู้ที่อยู่ในระบบการออมเพื่อการเกษียณภาคสมัครใจที่ภาครัฐจ่ายสมทบ เพิ่มขึ้นไม่ต่ำกว่าร้อยละ ๑๐๐

(๓) แรงงานที่อยู่ภายใต้การจ้างงานทุกประเภทได้รับความคุ้มครองโดยกฎหมายแรงงาน

๓) ความคุ้มครองทางสังคมสำหรับผู้สูงวัย

(๑) สัดส่วนผู้สูงอายุที่ยากจนลดลง เหลือไม่เกินร้อยละ ๔

- (๒) สัดส่วนของผู้สูงอายุที่มีภาวะพึ่งพิงที่เข้าถึงบริการดูแลระยะยาวด้าน
สาธารณสุขในระบบหลักประกันสุขภาพแห่งชาติ เพิ่มขึ้นเป็นไม่ต่ำกว่า
ร้อยละ ๗๐

กลยุทธ์การพัฒนา

กลยุทธ์ที่ ๑ การแก้ปัญหาความยากจนข้ามรุ่นแบบมุ่งเป้าให้ครัวเรือนหลุดพ้นความยากจน
อย่างยั่งยืน

กลยุทธ์ที่ ๒ การสร้างโอกาสที่เสมอภาคแก่เด็กจากครัวเรือนยากจนข้ามรุ่น

กลยุทธ์ที่ ๓ การยกระดับความคุ้มครองทางสังคมสำหรับคนทุกช่วงวัย

กลยุทธ์ที่ ๔ การพัฒนาระบบความคุ้มครองทางสังคมให้มีประสิทธิภาพ

กลยุทธ์ที่ ๕ การบูรณาการฐานข้อมูลเพื่อลดความยากจนข้ามรุ่นและจัดความคุ้มครองทางสังคม

หมวดหมายที่ ๑๐ ไทยมีเศรษฐกิจหมุนเวียนและสังคมคาร์บอนต่ำ

เป้าหมาย ตัวชี้วัด และค่าเป้าหมายของการพัฒนาระดับหมวดหมาย

เป้าหมายที่ ๑ การเพิ่มมูลค่าจากเศรษฐกิจหมุนเวียน และการใช้ทรัพยากรอย่างมี

ประสิทธิภาพ

ตัวชี้วัดที่ ๑.๑ มูลค่าผลิตภัณฑ์มวลรวมในประเทศจากเศรษฐกิจหมุนเวียนเพิ่มขึ้น
สามารถสนับสนุนการขยายตัวทางเศรษฐกิจได้ไม่น้อยกว่าร้อยละ ๑ ในปี ๒๕๗๐

ตัวชี้วัดที่ ๑.๒ การบริโภควัสดุในประเทศมีปริมาณลดลงไม่น้อยกว่าร้อยละ ๒๕
ในปี ๒๕๗๐

ตัวชี้วัดที่ ๑.๓ ดัชนีการหมุนเวียนวัสดุสำหรับผลิตภัณฑ์เป้าหมาย (พลาสติก, วัสดุ
ก่อสร้าง, เกษตร-อาหาร) เพิ่มขึ้นไม่น้อยกว่าร้อยละ ๑๐ ในปี ๒๕๗๐

เป้าหมายที่ ๒ การอนุรักษ์ ฟื้นฟู และใช้ประโยชน์จากทรัพยากรธรรมชาติอย่างยั่งยืน

ตัวชี้วัดที่ ๒.๑ คะแนนดัชนีสมรรถนะด้านสิ่งแวดล้อมดีขึ้น ติดอันดับ ๑ ใน ๓ ของ
ประเทศในภูมิภาคเอเชียตะวันออกเฉียงใต้ โดยมีคะแนนไม่น้อยกว่า ๕๕ คะแนน ในปี ๒๕๗๐

ตัวชี้วัดที่ ๒.๒ พื้นที่ป่าไม้เพิ่มขึ้นโดยเป็นป่าไม้ธรรมชาติร้อยละ ๓๓ และพื้นที่ป่า
เศรษฐกิจเพื่อการใช้ประโยชน์ ร้อยละ ๑๒ ของพื้นที่ประเทศ ภายในปี ๒๕๗๐

เป้าหมายที่ ๓ การสร้างสังคมคาร์บอนต่ำและยั่งยืน

ตัวชี้วัดที่ ๓.๑ สัดส่วนของการใช้พลังงานทดแทนต่อปริมาณการใช้พลังงานขั้นสุดท้าย
เพิ่มขึ้น มีสัดส่วนไม่น้อยกว่าร้อยละ ๒๔ ภายในปี ๒๕๗๐

ตัวชี้วัดที่ ๓.๒ การนำขยะกลับมาใช้ประโยชน์ใหม่เพิ่มขึ้น โดยมีอัตราการนำขยะกลับมา
ใช้ใหม่ของประเทศไม่ต่ำกว่าร้อยละ ๔๐ ของปริมาณขยะที่นำกลับมาใช้ใหม่ได้ ภายในปี ๒๕๗๐

ตัวชี้วัดที่ ๓.๓ ปริมาณขยะต่อหัวในปี ๒๕๗๐ ลดลงจากปี ๒๕๖๐ ร้อยละ ๑๐

กลยุทธ์การพัฒนา

กลยุทธ์ที่ ๑ การพัฒนาอุตสาหกรรมและบริการตามหลักเศรษฐกิจหมุนเวียนและสังคม
คาร์บอนต่ำ

กลยุทธ์ที่ ๒ การสร้างรายได้สุทธิให้ชุมชน ท้องถิ่น และเกษตรกร จากเศรษฐกิจหมุนเวียนและ
สังคมคาร์บอนต่ำ

กลยุทธ์ที่ ๓ การฟื้นฟูทรัพยากรธรรมชาติและเพิ่มประสิทธิภาพการใช้ทรัพยากรอย่างฉลาด
บนหลักปรัชญาของเศรษฐกิจพอเพียง

กลยุทธ์ที่ ๔ การพัฒนาเทคโนโลยี นวัตกรรมและกลไกสนับสนุนเศรษฐกิจหมุนเวียนและสังคมคาร์บอนต่ำ

กลยุทธ์ที่ ๕ การปรับพฤติกรรมทางเศรษฐกิจและการดำรงชีพเข้าสู่วิถีชีวิตใหม่อย่างยั่งยืน
หมวดหมายที่ ๑๑ ไทยสามารถลดความเสี่ยงและผลกระทบจากภัยธรรมชาติและเปลี่ยนแปลงสภาพภูมิอากาศ

เป้าหมาย ตัวชี้วัด และค่าเป้าหมายของการพัฒนาระดับหมวดหมาย

เป้าหมายที่ ๑ ความเสียหายและผลกระทบจากภัยธรรมชาติและเปลี่ยนแปลงสภาพ

ภูมิอากาศลดลง

ตัวชี้วัดที่ ๑.๑ จำนวนประชาชนที่เสียชีวิต สูญหาย และได้รับผลกระทบโดยตรงจากภัยธรรมชาติลดลง เมื่อเทียบกับค่าเฉลี่ยในแผนพัฒนาฯ ฉบับที่ ๑๒ ในแต่ละภัย

ตัวชี้วัดที่ ๑.๒ ความสูญเสียทางเศรษฐกิจจากภัยธรรมชาติโดยตรงต่อผลิตภัณฑ์มวลรวมของประเทศ (รวมถึงความเสียหายที่เกิดกับโครงสร้างพื้นฐานและการหยุดชะงักของการบริการขั้นพื้นฐานที่สำคัญ) ลดลงเมื่อเทียบกับค่าเฉลี่ยในแผนพัฒนาฯ ฉบับที่ ๑๒

ตัวชี้วัดที่ ๑.๓ จำนวนพื้นที่และมูลค่าความเสียหายจากภัยธรรมชาติลดลงเมื่อเทียบกับค่าเฉลี่ยในแผนพัฒนาฯ ฉบับที่ ๑๒

เป้าหมายที่ ๒ ความเสี่ยงจากภัยธรรมชาติและเปลี่ยนแปลงสภาพภูมิอากาศลดลง

ตัวชี้วัดที่ ๒.๑ มีแผนที่แสดงพื้นที่เสี่ยงจากภัยธรรมชาติและเปลี่ยนแปลงสภาพภูมิอากาศในระดับพื้นที่โดยเฉพาะพื้นที่สำคัญด้านต่างๆ หรือระดับจังหวัดอย่างครอบคลุม เชื่อมโยงกับฐานข้อมูลของมิติทางเศรษฐกิจ สังคม และสิ่งแวดล้อมที่สำคัญ

ตัวชี้วัดที่ ๒.๒ การมีแผนจัดการป้องกันความเสี่ยงจากภัยธรรมชาติและเปลี่ยนแปลงสภาพภูมิอากาศในระดับพื้นที่ โดยเฉพาะพื้นที่สำคัญ

ตัวชี้วัดที่ ๒.๓ การเตือนภัยที่มีประสิทธิภาพ (ครอบคลุมภัยสำคัญ สามารถเชื่อมโยงระดับพื้นที่ ระดับประเทศและระดับโลก มีความแม่นยำ ทันท่วงที และสามารถเข้าถึงกลุ่มเปราะบางได้)

เป้าหมายที่ ๓ สังคมไทยมีภูมิคุ้มกันจากภัยธรรมชาติและเปลี่ยนแปลงสภาพภูมิอากาศ

ตัวชี้วัดที่ ๓.๑ ชุมชน ท้องถิ่น อาสาสมัคร และเครือข่าย ที่สามารถจัดการความเสี่ยงจากภัยธรรมชาติและเปลี่ยนแปลงสภาพภูมิอากาศเบื้องต้นได้ด้วยตนเอง เพิ่มขึ้นเป็นร้อยละ ๘๐ ภายในปี ๒๕๗๐ และมีการจัดฝึกอบรมด้านการป้องกันและบรรเทาผลกระทบจากภัยธรรมชาติและเปลี่ยนแปลงสภาพภูมิอากาศครอบคลุมทุกพื้นที่ของประเทศ

ตัวชี้วัดที่ ๓.๒ ระดับความสำเร็จในการสร้างความตระหนักรู้ในระดับชุมชนและการมีส่วนร่วมในการส่งข้อมูลจากพื้นที่เกิดภัยเข้าสู่ระบบเตือนภัยส่วนกลาง

ตัวชี้วัดที่ ๓.๓ องค์กรปกครองส่วนท้องถิ่นมีองค์ความรู้ และมีแผนในการจัดการด้านภัยธรรมชาติและเปลี่ยนแปลงสภาพภูมิอากาศ

ตัวชี้วัดที่ ๓.๔ ประชาชนสามารถเข้าถึงและใช้ประโยชน์จากระบบประกันภัยพิบัติทางการเกษตรและภัยธรรมชาติ

ตัวชี้วัดที่ ๓.๕ มีกองทุนเพื่อสนับสนุนการป้องกันและลดผลกระทบจากภัยธรรมชาติและเปลี่ยนแปลงสภาพภูมิอากาศ รวมถึงการศึกษาวิจัยและเป็นแหล่งเงินรับประกันภัยต่อ

กลยุทธ์การพัฒนา

กลยุทธ์ที่ ๑ การป้องกันและลดผลกระทบจากภัยธรรมชาติและเปลี่ยนแปลงสภาพภูมิอากาศในพื้นที่สำคัญ ได้แก่ พื้นที่ชุมชนเมืองและสิ่งปลูกสร้าง พื้นที่ที่มีความสำคัญทางเศรษฐกิจและประวัติศาสตร์

กลยุทธ์ที่ ๒ การพัฒนาและเพิ่มศักยภาพประชาชนและชุมชน ในการรับมือกับภัยธรรมชาติและ
และการเปลี่ยนแปลงสภาพภูมิอากาศ

กลยุทธ์ที่ ๓ การใช้วิทยาศาสตร์และเทคโนโลยีในการบริหารจัดการความเสี่ยงจากภัยธรรมชาติและ
และการเปลี่ยนแปลงสภาพภูมิอากาศ

กลยุทธ์ที่ ๔ การอนุรักษ์ฟื้นฟูทรัพยากรธรรมชาติระบบนิเวศเพื่อป้องกันและลดผลกระทบจากภัย
ธรรมชาติและและการเปลี่ยนแปลงสภาพภูมิอากาศ

กลยุทธ์ที่ ๕ การส่งเสริมความร่วมมือกับต่างประเทศเพื่อบริหารจัดการ และลดความเสี่ยงจากภัย
ธรรมชาติและและการเปลี่ยนแปลงสภาพภูมิอากาศ

หมวดหมู่ที่ ๑๒ ไทยมีกำลังคนสมรรถนะสูง มุ่งเรียนรู้อย่างต่อเนื่อง ตอบโจทย์การพัฒนาแห่งอนาคต

เป้าหมายและผลลัพธ์ของการพัฒนามหาวิทยาลัย

**เป้าหมายที่ ๑ คนไทยได้รับการพัฒนาอย่างเต็มศักยภาพในทุกช่วงวัย มีสมรรถนะที่จำเป็น
สำหรับโลกยุคใหม่ มีคุณลักษณะตามบรรทัดฐานที่ดีของสังคม มีคุณธรรม จริยธรรม และมีภูมิคุ้มกัน
ต่อการเปลี่ยนแปลงอย่างพลิกโฉมฉับพลันของโลก สามารถดำรงชีวิตร่วมกันในสังคมได้อย่างสงบสุข**

ตัวชี้วัดที่ ๑.๑ ดัชนีพัฒนาการเด็กสมวัยเพิ่มขึ้นเป็นร้อยละ ๘๘ เมื่อสิ้นสุดแผน

ตัวชี้วัดที่ ๑.๒ ร้อยละของนักเรียนที่มีสมรรถนะจากการประเมินโปรแกรมประเมิน

สมรรถนะนักเรียนมาตรฐานสากลไม่ถึงระดับพื้นฐานของทั้ง ๓ วิชาในแต่ละกลุ่มโรงเรียน ลดลงร้อยละ ๘
เมื่อสิ้นสุดแผน

ตัวชี้วัดที่ ๑.๓ ทุนชีวิตเด็กและเยาวชนไทยเพิ่มขึ้นร้อยละ ๓ เมื่อสิ้นสุดแผน

ตัวชี้วัดที่ ๑.๔ จำนวนนักศึกษาที่เข้าร่วมการจัดการศึกษาเพื่อพัฒนาบัณฑิตฐาน

สมรรถนะเพิ่มเป็นร้อยละ ๓๐

ตัวชี้วัดที่ ๑.๕ ผลิตภาพแรงงานเพิ่มขึ้นไม่ต่ำกว่าร้อยละ ๔ ต่อปี

ตัวชี้วัดที่ ๑.๖ จำนวนผู้สูงอายุที่ประสบปัญหาความยากจนหลายมิติลดลงร้อยละ ๒๐

ต่อปี

**เป้าหมายที่ ๒ กำลังคนมีสมรรถนะสูง สอดคล้องกับความต้องการของภาคการผลิตเป้าหมาย
และสามารถสร้างงานอนาคต**

ตัวชี้วัดที่ ๒.๑ ดัชนีความสามารถในการแข่งขันของสาขาเศรษฐกิจโลกด้านทักษะ คะแนน
เพิ่มขึ้นร้อยละ ๒๐ เมื่อสิ้นสุดแผน

ตัวชี้วัดที่ ๒.๒ การจัดอันดับในด้านบุคลากรผู้มีความสามารถของสถาบันการจัดการ
นานาชาติ มีคะแนนเพิ่มขึ้นร้อยละ ๓ ต่อปี

ตัวชี้วัดที่ ๒.๓ จำนวนและมูลค่าของธุรกิจสตาร์ทอัพเพิ่มขึ้น

เป้าหมายที่ ๓ ประชาชนทุกกลุ่มเข้าถึงการเรียนรู้ตลอดชีวิต

ตัวชี้วัดที่ ๓.๑ การประเมินสมรรถนะผู้ใหญ่ในระดับนานาชาติของคนไทยในทุกด้านไม่ต่ำ
กว่าค่าเฉลี่ยของประเทศที่เข้ารับการประเมิน

ตัวชี้วัดที่ ๓.๒ กลุ่มประชากรอายุ ๑๕-๒๔ ปี ที่ไม่ได้เรียน ไม่ได้ทำงาน หรือไม่ได้
ฝึกอบรม ไม่เกินร้อยละ ๕ เมื่อสิ้นสุดแผน

กลยุทธ์การพัฒนา

กลยุทธ์ที่ ๑ คนไทยทุกช่วงวัยได้รับการพัฒนาในทุกมิติ

กลยุทธ์ที่ ๒ การพัฒนากำลังคนสมรรถนะสูง

กลยุทธ์ที่ ๓ ส่งเสริมการเรียนรู้ตลอดชีวิต

หมวดหมายที่ ๑๓ ไทยมีภาครัฐที่ทันสมัย มีประสิทธิภาพ และตบใจทยประชาชน

เป้าหมาย ตัวชี้วัด และค่าเป้าหมายของการพัฒนาระดับหมวดหมาย

เป้าหมายที่ ๑ การบริการภาครัฐ มีคุณภาพ เข้าถึงได้

ตัวชี้วัดที่ ๑.๑ ความพึงพอใจในคุณภาพการให้บริการของภาครัฐ ไม่น้อยกว่าร้อยละ ๙๐

เป้าหมายที่ ๒ ภาครัฐที่มีขีดสมรรถนะสูง คล่องตัว

ตัวชี้วัดที่ ๒.๑ ผลการสำรวจรัฐบาลอิเล็กทรอนิกส์ ในองค์ประกอบ ดัชนีรัฐบาล

อิเล็กทรอนิกส์ ดัชนีการมีส่วนร่วมทางอิเล็กทรอนิกส์ ดัชนีทุนมนุษย์ และดัชนีการให้บริการภาครัฐออนไลน์ ไม่เกินอันดับที่ ๔๐ ของโลก และมีคะแนนไม่ต่ำกว่า ๐.๘๒

กลยุทธ์การพัฒนา

กลยุทธ์ที่ ๑ การพัฒนาคุณภาพการให้บริการภาครัฐที่ตบใจทย สะดวก และประหยัด

กลยุทธ์ที่ ๒ การปรับเปลี่ยนการบริหารจัดการและโครงสร้างของภาครัฐให้ยืดหยุ่น เชื่อมโยง

เปิดกว้างและมีประสิทธิภาพเพื่อรองรับการเปลี่ยนแปลงที่เอื้อต่อการพัฒนาประเทศ

กลยุทธ์ที่ ๓ การปรับเปลี่ยนภาครัฐเป็นรัฐบาลดิจิทัลที่ใช้ข้อมูลในการบริหารจัดการเพื่อการ

พัฒนาประเทศ

กลยุทธ์ที่ ๔ การสร้างระบบบริหารภาครัฐที่ส่งเสริมการปรับเปลี่ยนและพัฒนาบุคลากร ให้มี

ทักษะที่จำเป็นในการให้บริการภาครัฐดิจิทัล และปรับปรุงกฎหมาย ระเบียบ มาตรการภาครัฐให้เอื้อต่อการพัฒนาประเทศ

๓. เป้าหมายการพัฒนาที่ยั่งยืน (Sustainable Development Goals : SDGs)

การกำหนดเป้าหมายการพัฒนาที่ยั่งยืน (Sustainable Development Goals : SDGs) มีทั้งหมด ๑๗ เป้าหมาย (Goals) ภายใต้หนึ่งเป้าหมายจะประกอบไปด้วยเป้าหมายย่อยๆ ที่เรียกว่า เป้าประสงค์ (Targets) ซึ่งมีจำนวนทั้งหมด ๑๖๙ เป้าประสงค์ และพัฒนา ตัวชี้วัด (Indicators) จำนวน ๒๓๒ ตัวชี้วัด (ทั้งหมด ๒๔๔ ตัวชี้วัดแต่มีตัวที่ซ้ำ ๑๒ ตัว) เพื่อติดตามความก้าวหน้าของเป้าประสงค์ดังกล่าว



เป้าหมายทั้ง ๑๗ เป้าหมายประกอบด้วย

เป้าหมายที่ ๑ : จัดความยากจนทุกรูปแบบในทุกพื้นที่

เป้าหมายที่ ๒ : ยุติความหิวโหย บรรลุความมั่นคงทางอาหารและยกระดับโภชนาการและส่งเสริมเกษตรกรรมที่ยั่งยืน

เป้าหมายที่ ๓ : สร้างหลักประกันว่าคนมีชีวิตที่มีสุขภาพดีและส่งเสริมความเป็นอยู่ที่ดีสำหรับทุกคนในทุกวัย

เป้าหมายที่ ๔ : สร้างหลักประกันว่าทุกคนมีการศึกษาที่มีคุณภาพอย่างครอบคลุมและเท่าเทียม และสนับสนุนโอกาสในการเรียนรู้ตลอดชีวิต

เป้าหมายที่ ๕ : บรรลุความเท่าเทียมระหว่างเพศ และเสริมอำนาจให้แก่สตรีและเด็กหญิง

เป้าหมายที่ ๖ : สร้างหลักประกันว่าจะมีการจัดให้มีน้ำและสุขอนามัยสำหรับทุกคนและมีการบริหารจัดการที่ยั่งยืนคน

เป้าหมายที่ ๗ : สร้างหลักประกันให้ทุกคนสามารถเข้าถึงพลังงานสมัยใหม่ที่ยั่งยืนในราคาที่ย่อมเยา

เป้าหมายที่ ๘ : ส่งเสริมการเติบโตทางเศรษฐกิจที่ต่อเนื่อง ครอบคลุม และยั่งยืน การจ้างงานเต็มที่ มีผลผลิตภาพ และการมีงานที่เหมาะสมสำหรับทุกคน

เป้าหมายที่ ๙ : สร้างโครงสร้างพื้นฐานที่มีความทนทาน ส่งเสริมการพัฒนาอุตสาหกรรมที่ครอบคลุมและยั่งยืน และส่งเสริมนวัตกรรม

เป้าหมายที่ ๑๐ : ลดความไม่เสมอภาคภายในประเทศและระหว่างประเทศ

เป้าหมายที่ ๑๑ : ทำให้เมืองและการตั้งถิ่นฐานของมนุษย์มีความครอบคลุม ปลอดภัย มีภูมิคุ้มกันและยั่งยืน

เป้าหมายที่ ๑๒ : สร้างหลักประกันให้มีรูปแบบการผลิตและการบริโภคที่ยั่งยืน

เป้าหมายที่ ๑๓ : ปฏิบัติการอย่างเร่งด่วนเพื่อต่อสู้การเปลี่ยนแปลงสภาพภูมิอากาศและผลกระทบที่เกิดขึ้น

เป้าหมายที่ ๑๔ : อนุรักษ์และใช้ประโยชน์จากมหาสมุทร ทะเล และทรัพยากรทางทะเลอย่างยั่งยืนเพื่อการพัฒนาที่ยั่งยืน

เป้าหมายที่ ๑๕ : ปกป้อง ปันฟู และสนับสนุนการใช้ระบบนิเวศบนบกอย่างยั่งยืน จัดการป่าไม้อย่างยั่งยืนต่อสู้การกลายสภาพเป็นทะเลทราย หยุดการเสื่อมโทรมของที่ดินและฟื้นสภาพดิน และหยุดยั้งการสูญเสียมลพิษทางชีวภาพ

เป้าหมายที่ ๑๖ : ส่งเสริมสังคมที่สงบสุขและครอบคลุมเพื่อการพัฒนาที่ยั่งยืน ให้ทุกคนเข้าถึงความยุติธรรม และสร้างสถาบันที่มีประสิทธิภาพ รับผิดชอบ และครอบคลุมในทุกระดับ

เป้าหมายที่ ๑๗ : เสริมความเข้มแข็งให้แก่กลไกการดำเนินงานและฟื้นฟูหุ้นส่วนความร่วมมือระดับโลกเพื่อการพัฒนาที่ยั่งยืน

ข้อควรรู้ที่สำคัญ ๖ ประการ

ประการแรก – เป้าหมายการพัฒนาทั้ง ๑๗ ข้อ สะท้อน ‘๓ เสาหลักของมิติความยั่งยืน’ (Three Pillars of Sustainability) คือ มิติด้านสังคม เศรษฐกิจ และสิ่งแวดล้อม บวกกับอีก ๒ มิติ คือ มิติด้านสันติภาพและสถาบัน และมิติด้านหุ้นส่วนการพัฒนา ที่เชื่อมร้อยทุกมิติของความยั่งยืนไว้ด้วยกัน รวมเป็น ๕ มิติ องค์การสหประชาชาติแบ่งเป้าหมาย ๑๗ ข้อ ออกเป็น ๕ กลุ่ม (เรียกว่า ๕ Ps) ประกอบด้วย

People (มิติด้านสังคม): ครอบคลุมเป้าหมายที่ ๑ ถึง เป้าหมายที่ ๕

Prosperity (มิติด้านเศรษฐกิจ): ครอบคลุมเป้าหมายที่ ๗ ถึง เป้าหมายที่ ๑๑

Planet (มิติด้านสิ่งแวดล้อม): ครอบคลุมเป้าหมายที่ ๖ เป้าหมายที่ ๑๒ ถึง เป้าหมายที่ ๑๕

Peace (มิติด้านสันติภาพและสถาบัน): ครอบคลุมเป้าหมายที่ ๑๖

Partnership (มิติด้านหุ้นส่วนการพัฒนา): ครอบคลุมเป้าหมายที่ ๑๗

ประการที่สอง – เนื้อหาของ SDGs ไม่ได้อยู่ที่ระดับเป้าหมาย (Goals) แต่อยู่ที่ระดับเป้าประสงค์ (Targets) เป้าประสงค์เหล่านี้บอกถึงลักษณะของสังคม เศรษฐกิจ และสิ่งแวดล้อมในโลกที่บรรลุ SDGs ได้สำเร็จ มีนัยยะที่บอกถึงฉากทัศน์ในฝัน ถึงวิสัยทัศน์ของการพัฒนาที่นำเสนออยู่ในวาระการพัฒนา ๒๐๓๐ (Agenda ๒๐๓๐) ฉะนั้น หากต้องการทราบว่า SDGs ครอบคลุมเรื่องใดบ้างต้องพิจารณาที่ระดับเป้าประสงค์

ประการที่สาม – ตัวชี้วัด ๒๓๒ ตัวนั้นเป็นตัวชี้วัดที่ออกแบบมาเพื่อใช้ในการติดตามความก้าวหน้าในระดับโลก ซึ่งอาจไม่สามารถนำมาใช้ในระดับประเทศได้อย่างเหมาะสมทั้งหมด และการเลือกใช้ตัวชี้วัดแต่ละตัวนั้นก็เพื่อให้สามารถสะท้อนสาระสำคัญของเป้าหมาย แต่อาจไม่ได้ครอบคลุมทุกมิติที่ระบุไว้ในเป้าประสงค์ ดังนั้นแต่ละประเทศจะต้องกลับมาพัฒนาตัวชี้วัดระดับประเทศและระดับท้องถิ่นเพื่อให้ SDGs สามารถใช้ประโยชน์ได้จริงในระดับพื้นที่ มิเช่นนั้น ประเทศไทยอาจทำได้เพียงบรรลุทุกตัวชี้วัด (Indicators) แต่ไม่บรรลุเป้าหมายการพัฒนาที่ยั่งยืน (SDGs) ก็เป็นได้ นอกจากนี้ ตัวชี้วัดยังมีการเปลี่ยนแปลงได้ ในขณะที่เป้าหมายและเป้าประสงค์จะไม่มีกรปรับแก้ในระดับโลกแล้ว

ประการที่สี่ – SDGs ไม่ใช่ข้อตกลงที่มีการบังคับสัญญาและลงโทษ แต่เป็นการเข้าร่วมโดยสมัครใจของประเทศต่าง ๆ และมีการทบทวน (Review) ประจำปีผ่านการนำเสนอ รายงานผลการทบทวนการดำเนินงานตามวาระการพัฒนาที่ยั่งยืน ค.ศ. ๒๐๓๐ ระดับชาติโดยสมัครใจ (Voluntary National Review) ในการประชุมระดับสูงทางการเมืองว่าด้วยการพัฒนาที่ยั่งยืน (High-Level Political Forum on Sustainable Development: HLPF) ที่จัดขึ้นเป็นประจำทุกปีในช่วงเดือนกรกฎาคม ที่สำนักงานใหญ่องค์การสหประชาชาติ กรุงนิวยอร์ก ประเทศสหรัฐอเมริกา โดยทุกประเทศสามารถเสนอตัวเพื่อนำเสนอรายงานหรือไม่ก็ได้

ประการที่ห้า – ต้องทำความเข้าใจหลักการเบื้องหลังของ SDGs เพื่อนำไปปฏิบัติได้อย่างถูกต้อง เป้าหมายการพัฒนาที่ยั่งยืน (SDGs) เป็นเป้าหมายที่เน้นการพัฒนาที่ครอบคลุม (Inclusive) มุ่งการเปลี่ยนแปลง (Transformative) และบูรณาการ (Integrated) ที่ทุกประเทศต่างมีโจทย์ที่จะต้องนำไปปฏิบัติไม่ใช่เฉพาะแค่ประเทศยากจน (Universal) แต่ในขณะเดียวกันก็เน้นการนำไปปฏิบัติและแก้ปัญหาในระดับท้องถิ่น (Locally-focused) ซึ่งหมายถึงว่า แม้เป้าหมายทั้งหมดจะแบ่งออกเป็น ๑๗ เป้าหมาย แต่การพิจารณาและดำเนินการจะต้องเป็นไปอย่างบูรณาการ เห็นความเชื่อมโยง (Interlinkage) มุ่งผลลัพธ์ (Outcome-based) และให้ความสำคัญกับคนกลุ่มที่เปราะบาง (Vulnerable people) คนยากจน และคนกลุ่มต่าง ๆ ที่มีถูกทิ้งไว้ข้างหลัง และแม้ว่า SDGs จะเป็นเป้าหมายระดับโลกแต่การนำ SDGs ไปปรับให้เหมาะกับบริบทของพื้นที่ (Localization of the SDGs) เป็นเรื่องสำคัญ จึงต้องให้ท้องถิ่นมีความเป็นเจ้าของและร่วมผลักดัน มีการให้ความหมายแก่เป้าประสงค์ (Targets) และตัวชี้วัด (Indicators) ที่เหมาะสมกับบริบทท้องถิ่น โดยหลักการการขับเคลื่อน SDGs ควรเป็นกระบวนการที่เริ่มจากฐานรากขึ้นสู่ระดับนโยบาย (Bottom-Up) และมีองค์กรปกครองส่วนท้องถิ่นเป็นผู้มีบทบาทหลักในการนำ SDGs ไปปฏิบัติ

ประการที่หก – ในทางปฏิบัติ SDGs มีฐานะเป็นเครื่องมืออื่น นอกเหนือจากการเป็นตัวชี้วัดสถานการณ์ความยั่งยืน เช่น

SDGs ในฐานะที่เป็นคำศัพท์การพัฒนาที่ใช้ร่วมกัน: SDGs กลายเป็นคำศัพท์ในการพัฒนาที่ใช้ร่วมกันในทุกระดับ ทั้งระดับโลกไปจนถึงระดับท้องถิ่น เอื้อให้ทุกพื้นที่ในโลกสามารถเรียนรู้จากกันและกันได้ ชุมชน

ในไทยที่ประสบความสำเร็จในการพัฒนาบางประเด็นจะไม่ได้เป็นเพียงตัวอย่างให้ชุมชนในประเทศไทยเท่านั้น แต่เป็นตัวอย่งให้แก่ระดับโลกด้วย

SDGs ในฐานะที่เป็น Action Framework: SDGs สามารถถูกใช้เป็นกรอบแนวคิดที่ใช้ในการทบทวนอนาคตของท้องถิ่น งานที่ทำกันอยู่ในปัจจุบัน ปัญหาที่เผชิญ และใช้เป็นกรอบในการกำหนดทิศทางในอนาคตของท้องถิ่นอย่างบูรณาการและยั่งยืน

SDGs ในฐานะที่เป็นเครื่องมือในการต่อรอง : เนื่องจากภาครัฐทุกประเทศให้คำมั่นกับวาระการพัฒนา ๒๐๓๐ ในภาคเอกชน โดยเฉพาะภาคเอกชนขนาดใหญ่ก็อยู่ภายใต้กฎกติกาและการชี้วัดที่มี SDGs เป็นองค์ประกอบสำคัญ ดังนั้น ภาคประชาสังคมและคนกลุ่มต่าง ๆ สามารถใช้ SDGs เป็นเครื่องมือในการเจรจาต่อรองเพื่อสร้างความร่วมมือในการพัฒนา และ/หรือสะกิดเตือนเมื่อเริ่มเห็นการดำเนินการที่ออกนอกกลุ่มนอกทางไปจาก SDGs ได้

๔.แผนพัฒนาภาค/แผนพัฒนากลุ่มจังหวัด/แผนพัฒนาจังหวัด

๔.๑ แผนพัฒนาภาค

เป้าหมายและแนวทางการพัฒนาภาคตะวันออกเฉียงเหนือ (พ.ศ.๒๕๖๖-๒๕๗๐)

๑.บทบาทของภาค ภาคตะวันออกเฉียงเหนือเป็นฐานการผลิตการเกษตรทั้งข้าว อ้อยโรงงาน มันสำปะหลัง และเป็นแหล่งผลิตข้าวหอมมะลิที่ดีที่สุดของประเทศ รวมทั้งมีทำเลที่ตั้งที่มีศักยภาพเหมาะสมกับการเชื่อมโยงทั้งในประเทศและประเทศเพื่อนบ้าน มีทรัพยากรท่องเที่ยวที่หลากหลาย และมีสถาบัน การศึกษาและสถาบันวิจัย ที่มีความสามารถเฉพาะทางที่โดดเด่น แต่มีปัญหาพื้นฐานด้านการขาดแคลนน้ำ ดิน คุณภาพต่ำ ประสบอุทกภัยและภัยแล้งซ้ำซาก คนมีปัญหาทั้งในด้านความยากจนและคุณภาพชีวิต ดังนั้น การ พัฒนาเศรษฐกิจและสังคมภาคตะวันออกเฉียงเหนือจำเป็นจะต้องแก้ไขปัญหาพื้นฐานโดยใช้ความรู้ เทคโนโลยี นวัตกรรม และความคิดสร้างสรรค์รวมทั้งการใช้ประโยชน์จากการเชื่อมโยงกับประเทศเพื่อนบ้านในการ เสริมสร้างความเข้มแข็งเศรษฐกิจภายในภาคให้มีการเจริญเติบโตได้อย่างเต็มศักยภาพ

๒. ทิศทางการพัฒนาภาค การพัฒนาภาคตะวันออกเฉียงเหนือกำหนดทิศทางตามแนวทางการเป็นฐานการผลิตของประเทศที่เป็นมิตรกับสิ่งแวดล้อม เป็นประตูเชื่อมโยงประเทศเพื่อนบ้านเพื่อสร้างโอกาสในการเพิ่มขีดความสามารถในการแข่งขันและยกระดับคุณภาพชีวิตประชาชน โดยกำหนดทิศทางการพัฒนาภาคตะวันออกเฉียงเหนือ (NE Direction) ที่ให้ความสำคัญกับการพัฒนา ๓G ได้แก่ (๑) การเป็นฐานการผลิตของประเทศที่เป็นมิตรกับสิ่งแวดล้อม (Green) เน้นส่งเสริมการพัฒนาเกษตรปลอดภัย เกษตรอินทรีย์ ขับเคลื่อนการพัฒนาด้วยโมเดลเศรษฐกิจสู่การพัฒนาที่ยั่งยืน BCG (เศรษฐกิจชีวภาพ เศรษฐกิจหมุนเวียน และ เศรษฐกิจสีเขียว หรือ Bio Circular Green Economy) และการบริหารจัดการน้ำอย่างยั่งยืน (๒) การเป็นประตูเชื่อมโยงประเทศเพื่อนบ้าน (Gate) ใช้โอกาสจากการเชื่อมโยงเศรษฐกิจชายแดน ระเบียงเศรษฐกิจพิเศษ พัฒนาการค้า การลงทุน การท่องเที่ยว และโลจิสติกส์ และ (๓) การเพิ่มขีดความสามารถในการแข่งขันและยกระดับคุณภาพชีวิตประชาชน (Growth) โดยใช้องค์ความรู้ เทคโนโลยี นวัตกรรม และความคิดสร้างสรรค์ ในการพัฒนาพื้นที่ระเบียงเศรษฐกิจพิเศษภาคตะวันออกเฉียงเหนือ สนับสนุนการพัฒนาศูนย์กลางบริการทางการแพทย์ พัฒนาเศรษฐกิจฐานรากท่องเที่ยวชุมชน และยกระดับคุณภาพชีวิตของทุกช่วงวัย

๓.เป้าหมายการพัฒนาภาค พัฒนาภาคตะวันออกเฉียงเหนือให้เป็น “ศูนย์กลางเศรษฐกิจของอนุภูมิภาค ลุ่มแม่น้ำโขง”

แนวทางการพัฒนา

การกำหนดแนวทางการพัฒนาภาคตะวันออกเฉียงเหนือได้พิจารณาถึงความเชื่อมโยงกับหมุดหมายการพัฒนาประเทศตามกรอบแผนพัฒนาฯ ฉบับที่ ๑๓ (พ.ศ.๒๕๕๖-๒๕๗๐) พร้อมทั้งพิจารณา โอกาส ศักยภาพ ปัญหาและ ข้อจำกัดของภาค เพื่อกำหนดกรอบแนวทางการพัฒนาไปสู่ “ศูนย์กลางเศรษฐกิจของอนุภูมิภาค ลุ่มแม่น้ำโขง” โดยใช้ความรู้ เทคโนโลยี นวัตกรรม และความคิดสร้างสรรค์ในการเสริมสร้างความเข้มแข็งของเศรษฐกิจ ภายในภาคให้มีการเจริญเติบโตได้อย่างเต็มศักยภาพ และการแสวงหาโอกาสการนำความรู้ ทุน เทคโนโลยีและ นวัตกรรมมาช่วยขับเคลื่อนการพัฒนา มีแนวทางการพัฒนา ดังนี้

๑. พัฒนาภาคเกษตรด้วยเทคโนโลยีสมัยใหม่มุ่งสู่ฐานเศรษฐกิจชีวภาพที่มีมูลค่าสูง

๑) พัฒนาข้าวหอมมะลิ หุ่นกลาร้องไห้ หุ่นสัมฤทธิ์ รวมทั้งพื้นที่ที่มีศักยภาพอื่นๆ ให้ได้มาตรฐาน เกษตรปลอดภัยและอินทรีย์ โดยพัฒนากระบวนการผลิต แปรรูป และจำหน่ายข้าวหอมมะลิอินทรีย์ ทั้งระบบ ให้มีความสำคัญกับการส่งเสริมการผลิตและแปรรูปโดยใช้วิทยาศาสตร์ เทคโนโลยี และนวัตกรรม ชีวภาพ เพื่อเพิ่มมูลค่าผลผลิตทางการเกษตร

๒) ส่งเสริมการปรับเปลี่ยนสู่การปลูกพืชที่มีมูลค่าสูงในพื้นที่ที่มีศักยภาพ อาทิ พืชผัก ไม้ดอกไม้ประดับเมืองหนาวในพื้นที่จังหวัดเลย และสมุนไพรมะขาม ในพื้นที่เมืองสมุนไพรมะขาม ได้แก่ จังหวัดสกลนคร สุรินทร์ มหาสารคาม อ่างนาจเจริญ และอุดรธานีโดยจัดทำระบบข้อมูลและส่งเสริมการวิจัยและพัฒนาการแปรรูป ให้มีปริมาณมากพอและมีคุณภาพตามระบบมาตรฐานการเกษตรและตามความต้องการของตลาดทั้งในและต่างประเทศ

๓) ส่งเสริมการเลี้ยงโคเนื้อคุณภาพสูงให้ได้มาตรฐานเพื่อการส่งออก ในพื้นที่จังหวัด สกลนคร มุกดาหาร นครพนม นครราชสีมา และจังหวัดที่มีศักยภาพ โดยสนับสนุนการปรับปรุงพันธุ์ ส่งเสริม การปลูกแปลงหญ้าและปรับปรุงคุณภาพอาหารสัตว์ พัฒนาเทคโนโลยีการเลี้ยงและทักษะเกษตรกร รวมทั้ง การจัดระบบมาตรฐานโรงฆ่าสัตว์ให้ได้มาตรฐานเพื่อการส่งออก และเพิ่มช่องทางการจำหน่ายและขยายตลาด ไปสู่อาเซียน

๔) พัฒนาสินค้าเกษตรโดยยึดหลักการขับเคลื่อนโมเดลเศรษฐกิจ BCG (เศรษฐกิจ ชีวภาพ เศรษฐกิจ หมุนเวียน และเศรษฐกิจสีเขียว หรือ Bio Circular Green Economy) รวมถึงส่งเสริมให้ เกิดการเชื่อมโยงและถ่ายทอดเทคโนโลยีและนวัตกรรมสมัยใหม่จากภาควิชาการในการสร้างมูลค่าเพิ่มสินค้า เกษตรต่อยอดไปสู่อุตสาหกรรมชีวภาพ โดยให้สถาบันการศึกษาและสถาบันวิจัยในภาคมีบทบาทเป็นฐานทาง วิชาการสนับสนุนการพัฒนาเชิงพื้นที่ ใช้ประโยชน์จากโครงสร้างพื้นฐานดิจิทัลที่กระจายอยู่ทุกพื้นที่ถ่ายทอด ความรู้ และนำการวิจัยสู่การใช้ประโยชน์ในเชิงพาณิชย์

๕) พัฒนาเกษตรกรรุ่นใหม่ให้เป็นเกษตรกรอัจฉริยะในยุคดิจิทัลเพื่อปรับเปลี่ยนสู่การ ผลิตเกษตร สมัยใหม่ โดยการถ่ายทอดและสนับสนุนเทคโนโลยีทางการเกษตรให้แก่เกษตรกร ควบคู่กับการใช้ เทคโนโลยีดิจิทัล และการใช้ประโยชน์จากข้อมูลในการวางแผนการปรับเปลี่ยนกระบวนการผลิตสินค้าที่ สอดคล้องกับความต้องการของตลาด

๒. บริหารจัดการน้ำให้เพียงพอเพื่อรองรับการพัฒนาเมืองและกิจกรรมทางเศรษฐกิจ

๑) จัดหาแหล่งน้ำและขยายพื้นที่ชลประทานในพื้นที่ที่มีศักยภาพอย่างต่อเนื่องเพื่อ รองรับ การเติบโตของเมืองและกิจกรรมทางเศรษฐกิจ พร้อมกับนำเทคโนโลยีสมัยใหม่มาประยุกต์ใช้ในการ บริหารจัดการน้ำ ให้มีประสิทธิภาพ และพัฒนาระบบส่งและกระจายน้ำ ให้มีประสิทธิภาพและทั่วถึง ขยายผล โครงการเกษตรทฤษฎี ใหม่ และโคกหนองนา โมเดล เพื่อให้เกษตรกรรายย่อยสามารถทำการเกษตรได้ตลอดปี

๒) บริหารจัดการน้ำแบบบูรณาการเชิงลุ่มน้ำทั้งระบบเพื่อแก้ไขปัญหาอุทกภัยและ ภัยแล้ง โดยดำเนินการในระดับลุ่มน้ำให้มีความสมดุลระหว่างการใช้น้ำทุกกิจกรรมกับปริมาณน้ำต้นทุน รวมทั้งพัฒนาแหล่งน้ำเดิมและแหล่งน้ำธรรมชาติที่เสื่อมโทรมหรือตื้นเขิน เพื่อเพิ่มปริมาณการเก็บกักน้ำ บูรณาการการทำงานของหน่วยงานต่าง ๆ และให้ประชาชนมีส่วนร่วมที่มีความโปร่งใสและตรวจสอบได้ เพื่อให้การใช้น้ำมีประสิทธิภาพ และมีการจัดทำแผนบริหารจัดการน้ำทั้งในระยะเร่งด่วนและระยะยาวเพื่อป้องกัน ความเสียหายจากอุทกภัยและภัยแล้ง

๓) การจัดการคุณภาพน้ำในลำน้ำสาธารณะให้สามารถใช้ประโยชน์ในการผลิตและการพัฒนาเมือง โดยส่งเสริมให้มีระบบบำบัดน้ำเสียรวมชุมชนในพื้นที่เมืองตามแนวลำน้ำสาธารณะ อาทิ ลำตะคอง ตอนล่าง ส่งเสริมให้ภาคประชาสังคมและประชาชนมีบทบาทและส่วนร่วมในการเฝ้าระวังและรักษาคุณภาพน้ำ

๓. พัฒนาผลิตภัณฑ์พื้นถิ่นไปสู่มาตรฐานสากลเพื่อสร้างเศรษฐกิจในชุมชน

๑) ยกกระดับมาตรฐานสินค้ากลุ่มอาหารท้องถิ่นให้ได้มาตรฐาน เพื่อสร้างรายได้ให้กับ ชุมชนในพื้นที่ที่มีศักยภาพ อาทิ นครราชสีมา อุบลราชธานี อุตรธานีและขอนแก่น โดยส่งเสริมการผลิต วัตถุดิบท้องถิ่นให้ได้มาตรฐาน ออกแบบและพัฒนาผลิตภัณฑ์อาหารที่เชื่อมโยงกับอัตลักษณ์และวัฒนธรรม ความเป็นอยู่ของชุมชน สร้างความร่วมมือให้แก่ผู้ประกอบการและร้านอาหาร พัฒนาบรรจุภัณฑ์ตลอดจนการ ใช้เทคโนโลยีดิจิทัลส่งเสริมการขาย

๒) ยกกระดับมาตรฐานสินค้ากลุ่มผ้าไหม ผ้าฝ้าย ผ้าย้อมครามไปสู่การเป็นศูนย์กลาง แพชั่นในระดับภูมิภาค โดยพัฒนาและยกระดับผลิตภัณฑ์ตลอดห่วงโซ่การผลิต สร้างคุณค่าของผ้าทออีสาน ด้วยเรื่องราวที่เชื่อมโยงกับอัตลักษณ์ ภูมิปัญญาและวัฒนธรรมการดำรงชีวิตแบบพื้นถิ่น สนับสนุนการวิจัย พัฒนาเทคโนโลยีสะอาดและนวัตกรรมเพื่อเพิ่มมูลค่าสินค้า ออกแบบผลิตภัณฑ์ให้มีความหลากหลาย ครอบคลุมทุกกลุ่มลูกค้าและทุกวัย ตลอดจนให้ความสำคัญด้านทรัพย์สินทางปัญญา

๔. พัฒนาเมือง เขตพัฒนาเศรษฐกิจพิเศษชายแดนและเมืองชายแดน รวมทั้งพื้นที่ระเบียงเศรษฐกิจพิเศษภาคตะวันออกเฉียงเหนือ (NeEC-Bioeconomy) ให้เป็นพื้นที่เศรษฐกิจหลักของภาค

๑) พัฒนาเมืองขอนแก่นและเมืองนครราชสีมาให้เป็นเมืองอัจฉริยะที่มีความน่าอยู่ โดยพัฒนาให้เป็นเมืองศูนย์กลางทางเศรษฐกิจและศูนย์กลางบริการทางการแพทย์และสุขภาพ เพื่อขับเคลื่อน การพัฒนาเศรษฐกิจในยุคดิจิทัลให้มีความสามารถในการแข่งขันในระดับนานาชาติ พัฒนาเมืองในจังหวัด มุกดาหาร หนองคาย อุตรธานี อุบลราชธานี บุรีรัมย์ ร้อยเอ็ด สกลนคร และนครพนม ให้เป็นเมืองน่าอยู่ที่เป็น ศูนย์กลางทางเศรษฐกิจ สังคมและการบริการให้กับพื้นที่โดยรอบ โดยเน้นการพัฒนาการค้าและกิจกรรมทาง เศรษฐกิจใหม่ การเกษตรมูลค่าสูง ต่อยอดจากฐานเศรษฐกิจและศิลปวัฒนธรรมที่มีในพื้นที่ เพื่อให้เกิด การกระจายความเจริญไปสู่พื้นที่โดยรอบ พัฒนาระบบโครงสร้างพื้นฐานในเมืองให้ครอบคลุมและได้มาตรฐาน เพื่อให้เพียงพอต่อความต้องการของคนทุกกลุ่ม ยกกระดับคุณภาพชีวิตของประชาชนและแก้ไขปัญหาของ กลุ่มเปราะบางในเมือง รวมทั้งวางแผนเพื่อสงวนและรักษาพื้นที่สีเขียวอย่างเป็นระบบเพื่อป้องกันการรุกราน พื้นที่สีเขียวจากการขยายตัวของเมืองในอนาคต และส่งเสริมการใช้พลังงานอย่างมีประสิทธิภาพ

๒) ส่งเสริมการพัฒนาโครงสร้างพื้นฐานและผลักดันการพัฒนาโครงข่ายคมนาคมเพื่อ เชื่อมโยงชายแดน โดยเร่งก่อสร้างสะพานมิตรภาพไทย-ลาว แห่งที่ ๕ (บึงกาฬ-บอลิคำไซ) และแห่งที่ ๖ (อุบลราชธานี-สาละวัน) พัฒนาเส้นทางใหม่เชื่อมโยงบึงกาฬ-อุตรธานีทางหลวงหมายเลข ๒๑๒ หนองคาย-อุบลราชธานี ทางหลวงพิเศษระหว่างเมืองและระบบราง ตาก-นครพนม กาญจนบุรี-อุบลราชธานี หนองคาย-แหลมฉบัง บึงกาฬ-สุรินทร์รถไฟทางคู่ ช่วงขอนแก่น-หนองคาย ช่วงชุมทางถนนจิระ-อุบลราชธานี ทางรถไฟ สายใหม่ ช่วงบ้านไผ่-มุกดาหาร-นครพนม ช่วงนครสวรรค์-บ้านไผ่ ช่วงศรีสะเกษ-ยโสธร-ร้อยเอ็ด ช่วง อุบลราชธานี-ช่องเม็ก รถไฟความเร็วสูง และระบบ

ขนส่งรางเบาเมืองขอนแก่นและเมืองนครราชสีมา รวมทั้ง พัฒนาพื้นที่รอบสถานีขนส่งขนาดใหญ่ เพื่อเชื่อมโยงโครงข่ายคมนาคมระหว่างไทย สปป.ลาว เวียดนาม กัมพูชา เมียนมา และจีน ให้มีความสะดวก ประหยัดเวลา และค่าใช้จ่ายในการเดินทาง

๓) ส่งเสริมพัฒนาพื้นที่เขตพัฒนาเศรษฐกิจพิเศษชายแดนมุกดาหาร นครพนม และ หนองคาย รวมทั้งเมืองชายแดนให้มีความพร้อมสำหรับรองรับกิจกรรมทางเศรษฐกิจและสังคมที่เชื่อมโยงกับ ประเทศเพื่อนบ้าน โดยส่งเสริมและอำนวยความสะดวกในการลงทุนในอุตสาหกรรมและบริการเป้าหมาย พัฒนาด่านและบริการ CIQ ที่ได้มาตรฐานสากล พัฒนาเมืองในพื้นที่ให้เป็นเมืองนำอยู่ที่มีการรักษาสิ่งแวดล้อม และพื้นที่สีเขียวในเมือง สร้างความร่วมมือกับประเทศเพื่อนบ้านในการพัฒนาเศรษฐกิจและความมั่นคงใน พื้นที่ชายแดน พัฒนาระบบบริหารจัดการแรงงานที่มีประสิทธิภาพที่เชื่อมโยงกับระบบการจ้างงานแรงงาน ต่างด้าว พร้อมทั้งเร่งรัดการดำเนินงานโครงการและมาตรการสำคัญในเขตเศรษฐกิจพิเศษชายแดน เพื่อเสริมสร้างความสามารถของวิสาหกิจชุมชนและภาคเอกชนในพื้นที่ผลักดันให้เกิดการเพิ่มขึ้นของขีดความสามารถในการผลิต และยกระดับคุณภาพชีวิตของคนในพื้นที่

๔) ส่งเสริมการพัฒนาพื้นที่ระเบียงเศรษฐกิจพิเศษภาคตะวันออกเฉียงเหนือ (NeEC-Bioeconomy) ในพื้นที่จังหวัดนครราชสีมา ขอนแก่น อุดรธานี และหนองคาย ให้เกิดความเชื่อมโยง ไปยังพื้นที่ที่มีศักยภาพในการพัฒนาเศรษฐกิจชีวภาพ อาทิ พื้นที่ภาคเหนือตอนล่างและภาคตะวันออกเฉียงเหนือ ตอนล่าง และเชื่อมโยงกับอนุภูมิภาคกลุ่มแม่น้ำโขง โดยพัฒนาการเกษตรและการผลิตสินค้าเกษตรมูลค่าสูง พัฒนาผลิตภัณฑ์ชีวภาพ พัฒนาคู่มือสร้างพื้นฐานสนับสนุนการพัฒนาการเกษตรและการผลิตผลิตภัณฑ์ ชีวภาพ พัฒนาการตลาด การท่องเที่ยว และการประชาสัมพันธ์ และส่งเสริมความร่วมมือของทั้ง ๔ จังหวัด รวมถึงความร่วมมือของภาครัฐ ภาคเอกชน ภาคประชาสังคม และสถาบันการศึกษา เพื่อให้เกิดพลังใน การขับเคลื่อนการพัฒนาพื้นที่ รวมทั้งพัฒนาพื้นที่ตามแนวระเบียงเศรษฐกิจตะวันออก-ตะวันตก (EWEC) ที่ พาดผ่านจุดตัดกับแนวระเบียงเศรษฐกิจพิเศษภาคตะวันออกเฉียงเหนือ (NeEC-Bioeconomy) ซึ่งเป็นผลดีใน การพัฒนาเศรษฐกิจและสังคมร่วมกันในทั้งสองแนวพื้นที่พัฒนาเศรษฐกิจ โดยส่งเสริมภาคเอกชน วิสาหกิจ ขนาดกลางและขนาดย่อม (SMEs) และวิสาหกิจชุมชนเข้ากับห่วงโซ่คุณค่าและห่วงโซ่อุปทานในอุตสาหกรรม เป้าหมายที่สอดคล้องกับศักยภาพของพื้นที่ ตั้งแต่ต้นทาง กลางทาง และปลายทาง พัฒนาผู้ประกอบการให้ เป็นผู้ประกอบการในยุคดิจิทัล เสริมสร้างความรู้ด้านดิจิทัล การเงิน การตลาดยุคใหม่ การเข้าถึงตลาดส่งออก แนวคิดโมเดลเศรษฐกิจ BCG และการใช้ประโยชน์จากความหลากหลายทางชีวภาพและทุนทางวัฒนธรรม รวมถึงการดำเนินธุรกิจอย่างยั่งยืนที่คำนึงถึงสิ่งแวดล้อม สังคม และธรรมาภิบาล เพื่อให้สามารถแข่งขันได้ใน ระดับสากล

๕) เร่งรัดพัฒนาโครงสร้างพื้นฐานด้านดิจิทัลให้ครอบคลุมทุกพื้นที่ พร้อมทั้งสนับสนุน การใช้ประโยชน์เทคโนโลยีดิจิทัลในการผลิตและการทำ กิจกรรมทางเศรษฐกิจ ทั้งในภาคเกษตรกรรม อุตสาหกรรม ภาคบริการ และการบริการสาธารณะด้านสังคม เช่น การศึกษา และการสาธารณสุข

๕. พัฒนาและส่งเสริมการท่องเที่ยวหลักและแหล่งท่องเที่ยวชุมชนให้ได้มาตรฐาน เพื่อสร้างรายได้ให้กับชุมชน

๑) พัฒนาและส่งเสริมการท่องเที่ยวเชิงวัฒนธรรม ธรรมชาติและศรัทธาความเชื่อ การท่องเที่ยวเชิงอาหาร (Gastronomy Tourism) และการท่องเที่ยวเชิงสร้างสรรค์ (Creative Tourism) โดยใช้จุดเด่นหรืออัตลักษณ์ทางวัฒนธรรมเป็นจุดขาย และส่งเสริมชุมชนในการจัดกิจกรรมเชิงสร้างสรรค์ที่มีความหลากหลาย อาทิ ประเพณีท้องถิ่น อาหารท้องถิ่น โฆษณาประชาสัมพันธ์แก่นักท่องเที่ยวทั้งชาวไทยและ ต่างประเทศ เพื่อสร้างการรับรู้สินค้า บริการ แหล่งท่องเที่ยวที่สะท้อนอัตลักษณ์ของชุมชน และเมืองเก่า ได้แก่ เมืองเก่าบุรีรัมย์ เมืองเก่า

พินาย เมืองเก่าสุรินทร์ เมืองเก่านครราชสีมา เมืองเก่าสกลนคร และแหล่งท่องเที่ยวชุมชนต่าง ๆ พัฒนาแบรนด์ และสื่อสารความโดดเด่นของชุมชนในรูปแบบการเล่าเรื่อง (Storytelling)

๒) พัฒนาและส่งเสริมการท่องเที่ยวอารยธรรมอีสานใต้ในพื้นที่จังหวัดนครราชสีมา บุรีรัมย์ สุรินทร์ ศรีสะเกษ และอุบลราชธานี โดยบูรณาการกิจกรรมแพนท่องเที่ยวในแต่ละจังหวัดให้เชื่อมโยง แหล่งท่องเที่ยวในเขต อารยธรรมอีสานใต้ และเชื่อมโยงสู่ สปป.ลาว กัมพูชา และเวียดนาม เพื่อเพิ่มระยะเวลา พานักและค่าใช้จ่ายเฉลี่ย ต่อหัวของกลุ่มนักท่องเที่ยวคุณภาพ พัฒนาสินค้าและบริการที่มีจุดเด่นหรืออัตลักษณ์ ที่สร้างจากทุนทางวัฒนธรรม พัฒนาบุคลากรและผู้ประกอบการการท่องเที่ยววิถีใหม่ รักษามาตรฐานการ ให้บริการ จัดทำกิจกรรมการท่องเที่ยว ให้ท่องเที่ยวได้ตลอดทั้งปี พัฒนาระบบโลจิสติกส์สนับสนุนนักท่องเที่ยว อย่างเป็นระบบไปสู่แหล่งท่องเที่ยว ดูแลความปลอดภัยและสุขลักษณะให้นักท่องเที่ยว

๓) พัฒนาและส่งเสริมการท่องเที่ยวริมแม่น้ำโขงเชื่อมโยงกับอนุภาคลุ่มแม่น้ำโขง ในพื้นที่จังหวัดเลย หนองคาย บึงกาฬ นครพนม มุกดาหาร อำนาจเจริญ อุบลราชธานี และสกลนคร และพัฒนา เส้นทางเชื่อมโยง แหล่งท่องเที่ยวกับประเทศเพื่อนบ้าน อาทิ สี่เหลี่ยมวัฒนธรรมล้านช้าง เลย-อุดรธานี-หนองบัวลำภู-หนองคาย- สปป.ลาว โดยพัฒนาแหล่งท่องเที่ยว สินค้าและบริการให้สอดคล้องกับกระแสความ นิยมการท่องเที่ยวเชิง วัฒนธรรมของสองฝั่งโขง พัฒนากิจกรรมการท่องเที่ยวให้มีความหลากหลาย อาทิ การท่องเที่ยวพักผ่อน ชม ทัศนียภาพและวิถีชีวิตลุ่มแม่น้ำโขง (Leisure / Lifestyle) การท่องเที่ยวด้วยจักรยาน และการเดินทางแบบ คาราวาน (Cycling / Caravan Tours) การท่องเที่ยวเชิงมหกรรม (Festival / Events) พัฒนาถนนเชื่อมโยง ระหว่างแหล่งท่องเที่ยว พัฒนาท่าเรือและการท่องเที่ยวทางน้ำให้ได้มาตรฐานความปลอดภัย ส่งเสริมการบริหาร จัดการที่เกิดจากชุมชนเพื่อสร้างงานและสร้างรายได้

๔) พัฒนาและส่งเสริมการท่องเที่ยวยุคก่อนประวัติศาสตร์และอุทยานธรณี (Geopark) ในจังหวัด ขอนแก่น กาฬสินธุ์ อุดรธานี หนองบัวล ภู ชัยภูมิ และนครราชสีมา โดยพัฒนา แหล่งท่องเที่ยว พิพิธภัณฑ และ อุทยานธรณี (Geopark) ให้เป็นแหล่งเรียนรู้เชิงสร้างสรรค์และมีชีวิต ออกแบบ การจัดแสดง จัดนิทรรศการ มัลติมีเดีย หรือกิจกรรมต่าง ๆ ให้ผู้ชมมีส่วนร่วม มีความสนุกเรียนรู้แบบ (Play and Learn) ทั้งภาษาไทยและ ต่างประเทศเพื่อขยายฐานนักท่องเที่ยวที่สนใจ รวมทั้งเน้นการสร้าง คุณค่าของการท่องเที่ยวผ่านความหมายจาก เรื่องราวความเป็นมาทางประวัติศาสตร์และวัฒนธรรมพื้นบ้าน ของท้องถิ่น เพื่อดึงดูดนักท่องเที่ยวกลุ่มใหม่ ปรับปรุงสิ่งอ านวยความสะดวกในแหล่งท่องเที่ยวให้ได้มาตรฐาน โฆษณาประชาสัมพันธ์อย่างต่อเนื่อง พัฒนาระบบ ขนส่งสาธารณะเข้าสู่แหล่งท่องเที่ยวเพื่อให้เข้าถึงได้ง่ายและ กลับมาได้บ่อยครั้ง

๕) พัฒนาและส่งเสริมการท่องเที่ยวเชิงกีฬาในพื้นที่จังหวัดบุรีรัมย์ ศรีสะเกษ และ นครราชสีมา โดยส่งเสริมและสนับสนุนอุตสาหกรรมกีฬาให้ครอบคลุมทุกมิติ เพื่อสร้างมูลค่าเพิ่มทั้งจาก การกีฬาและธุรกิจ ที่เกี่ยวข้อง อาทิ ธุรกิจการแข่งขันต่าง ๆ การผลิตอุปกรณ์ ชุดกีฬา ของที่ระลึก สนามแข่งขัน อาหารเสริมและ เครื่องดื่ม โรงแรม ร้านอาหาร การเดินทางและขนส่ง ประกันภัย สถาบันพัฒนากีฬาอาชีพ ทุกระดับ ส่งเสริม การศึกษาในด้านเวชศาสตร์การกีฬา วิทยาศาสตร์การกีฬา และการบริหารจัดการธุรกิจกีฬา เพื่อผลิตบุคลากร รองรับการขยายตัวของอุตสาหกรรมกีฬา สนับสนุนการจัดมหกรรมกีฬานานาชาติ รวมทั้ง ส่งเสริมกิจกรรมทางการ ตลาดและการประชาสัมพันธ์เพื่อสร้างการรับรู้ให้กับนักท่องเที่ยว

๖) พัฒนาและส่งเสริมการท่องเที่ยวเชิงสุขภาพ (Wellness Tourism) ของชุมชนท้องถิ่น ในพื้นที่ที่มีศักยภาพทางด้านสาธารณสุขและบริการสุขภาพ ได้แก่ จังหวัดขอนแก่น มหาสารคาม นครราชสีมา อุดรธานี นครพนม มุกดาหาร และหนองคาย โดยใช้วิทยาศาสตร์ เทคโนโลยีนวัตกรรม และ ความคิดสร้างสรรค์ ต่อยอดองค์ความรู้และภูมิปัญญาท้องถิ่น เพื่อสร้างมูลค่าเพิ่มให้กับสินค้าและบริการที่ เกี่ยวข้องกับการท่องเที่ยว

เชิงสุขภาพ รวมทั้งประชาสัมพันธ์การตลาด และส่งเสริมการท่องเที่ยวผ่านสื่อ ออนไลน์อย่างต่อเนื่องเพื่อให้แหล่งท่องเที่ยวเป็นที่รู้จักแพร่หลายมากขึ้น อาทิ แพทย์แผนไทยครบวงจร และการดูแลผู้สูงอายุ

๗) พัฒนาแหล่งท่องเที่ยวและสิ่งอำนวยความสะดวกให้ได้มาตรฐาน ดูแลความปลอดภัยให้นักท่องเที่ยว ประชาสัมพันธ์การท่องเที่ยว รวมทั้งการพัฒนาแหล่งท่องเที่ยว ให้เป็นลักษณะ เส้นทางท่องเที่ยว (Tourism Routes) ที่สำคัญของพื้นที่และกระจายเส้นทางท่องเที่ยวให้หลากหลายโดยให้มี การเชื่อมโยงในลักษณะเครือข่ายเพื่อกระจายนักท่องเที่ยวจากเมืองหลักไปสู่เมืองรอง ชุมชนและท้องถิ่น โดย ให้ชุมชนมีส่วนร่วมในการพัฒนา เชื่อมโยงกิจกรรมการท่องเที่ยวระหว่างภาคเอกชนกับชุมชนและท้องถิ่น และ เชื่อมโยงกับประเทศเพื่อนบ้านที่สอดคล้องกับความต้องการของนักท่องเที่ยว รวมทั้งพัฒนาทักษะฝีมือ บุคลากรในภาคบริการและการท่องเที่ยว จัดฝึกอบรมมัคคุเทศก์ด้านภาษาต่างประเทศ นอกจากนี้พัฒนา สินค้าหนึ่งตำบล หนึ่งผลิตภัณฑ์ (OTOP) สินค้าวิสาหกิจชุมชน ของที่ระลึก ร้านอาหาร ที่พักให้มีคุณภาพดี โดย ออกแบบตามแนวคิดอารยสถาปัตย์ (Universal Design) และเน้นการให้บริการด้านอาหารท้องถิ่นที่สะอาด ปลอดภัย รวมถึงระบบการจัดการสิ่งแวดล้อมในแหล่งท่องเที่ยว

๖.ยกระดับคุณภาพชีวิตของคนทุกช่วงวัยให้ได้มาตรฐานและแก้ปัญหาความยากจน ให้กับผู้มีรายได้น้อยเพื่อลดความเหลื่อมล้ำทางสังคม

๑) พัฒนาอาชีพและรายได้ของผู้มีรายได้น้อยในพื้นที่ที่มีสัดส่วนคนจนสูง เมื่อวัดด้าน รายจ่ายเพื่อการอุปโภคบริโภค อาทิ ก๊าซหุงต้ม นครราชสีมา นครพนม และศรีสะเกษ (ข้อมูลสัดส่วนคนจน ณ ปี ๒๕๖๓) โดยสร้างโอกาสให้กลุ่มผู้มีรายได้น้อย มีที่ดินทำกินของตนเอง ส่งเสริมการมีอาชีพ สนับสนุน ปัจจัยการผลิตและแหล่งเงินทุนในการประกอบอาชีพ ยกระดับฝีมือและอบรมให้ความรู้ เพื่อให้มีรายได้เสริม และเกิดความมั่นคงทางรายได้

๒) พัฒนาระบบการป้องกันและควบคุมโรคเฉพาะถิ่น แก้ปัญหาโรคพยาธิใบไม้ตับ ในพื้นที่เสี่ยง อาทิ จังหวัดร้อยเอ็ด ขอนแก่น อุบลราชธานี และอุดรธานี (ข้อมูลอัตราของผู้ป่วยด้วยโรคมาเรียมะเร็ง ท่อน้ำดี ณ ปี ๒๕๖๓) โดยส่งเสริมการเรียนรู้ในการป้องกันโรคพยาธิใบไม้ตับให้แก่ประชาชนทั้งในชุมชนและ เยาวชนในสถานศึกษา ปรับเปลี่ยนพฤติกรรมและค่านิยมในการบริโภคอาหารปรุงสุกจากปลาน้ำจืดมีเกล็ด กำจัดสิ่งปฏิกูลจากชุมชน บริเวณรอบแหล่งน้ำอย่างถูกหลักสุขาภิบาล สร้างเครือข่ายโรงพยาบาลในการ คัดกรอง เฝ้าระวัง วินิจฉัยและรักษาโรคพยาธิใบไม้ตับและผู้ป่วยมะเร็งท่อน้ำดีพร้อมทั้งพัฒนาระบบคัดกรอง กลุ่มเสี่ยงและระบบฐานข้อมูลเพื่อติดตามการทำงาน

๓) พัฒนาคุณภาพชีวิตคนทุกช่วงวัย ได้แก่ เด็กในครรภ์ถึงปฐมวัย โดยพัฒนา โภชนาการแม่และเด็ก ส่งเสริมการบริโภคไอโอดีนและให้ความรู้แก่พ่อแม่หรือผู้ดูแลเด็กในด้านโภชนาการที่ เหมาะสมตั้งแต่เริ่มตั้งครรภ์ และวิธีการเลี้ยงดูเด็กที่เหมาะสมเพื่อกระตุ้นการพัฒนาเด็กในช่วง ๐-๖ ปีแรก และยกระดับศูนย์พัฒนาเด็กเล็กในชุมชนและพื้นที่ห่างไกลให้ได้มาตรฐาน เพื่อเสริมสร้างศักยภาพเด็กก่อน วัยเรียน ให้มีพัฒนาการความพร้อมทั้งทักษะสมอง ร่างกาย และสังคม พัฒนาผู้อยู่ในช่วงวัยศึกษา โดยพัฒนา หลักสูตรครูผู้สอน และการจัดการเรียนรู้ร่วมกับกลุ่มอาชีพ ผู้ประกอบการ และสถาบันอุดมศึกษา เพื่อให้ผู้เรียนมี สมรรถนะตามความต้องการของตลาดรองรับการพัฒนาเศรษฐกิจชีวภาพ สร้างโอกาสที่เสมอภาคแก่เด็กจาก คริวเรือนยากจนให้มีโอกาสทางการศึกษาที่มีคุณภาพ โดยเฉพาะในพื้นที่จังหวัดที่มีปัญหาความยากจนในมิติ การศึกษาสูงสุด ตามข้อมูลจากระบบบริหารจัดการข้อมูลการพัฒนาคนแบบชี้เป้า (Thai People Map and Analytics Platform: TPMAP) อาทิ จังหวัดบึงกาฬ ศรีสะเกษ บุรีรัมย์ หนองบัวลำภู อุดรธานี และ ก๊าซหุงต้ม (ข้อมูล TPMAP ณ ปี๒๕๖๕) พัฒนาวัยแรงงาน โดยส่งเสริมการพัฒนาทักษะความรู้ใหม่ให้ตรงกับ กังงานและอาชีพที่เปลี่ยนแปลงไปรองรับการพัฒนาเศรษฐกิจชีวภาพ และ การพัฒนาทักษะเดิมเพื่อเพิ่มขีด ความสามารถในการทำงาน พัฒนาระบบสวัสดิการและความคุ้มครองทางสังคมให้

ครอบคลุมแรงงานทั้งในระบบ และนอกระบบ เสริมสร้างความรู้และทักษะทางการเงินเพื่อให้แรงงานมีความมั่นคงด้านรายได้และมีเงินออม เพียงพอสำหรับดำรงชีพตลอดชีวิต พร้อมทั้งพัฒนาผู้สูงอายุให้เป็นพลังของสังคม โดยพัฒนาให้ผู้สูงอายุเป็นผู้ถ่ายทอดความรู้ ประสบการณ์ ภูมิปัญญาที่สั่งสมมาสู่คนรุ่นหลัง ส่งเสริมและเปิดโอกาสให้ผู้สูงอายุได้ทำงานตาม ศักยภาพ ส่งเสริมการดูแลสุขภาพผู้สูงอายุ และพัฒนาสภาพแวดล้อมที่เอื้ออำนวยต่อการดำเนินชีวิตของ ผู้สูงอายุ รวมทั้งส่งเสริมการเรียนรู้ตลอดชีวิตของคนทุกช่วงวัยและพัฒนาทางเลือกในการเข้าถึงการเรียนรู้ สำหรับผู้ที่ไม่สามารถเรียนในระบบการศึกษาปกติ

๔.๒ แผนพัฒนากลุ่มจังหวัดกลุ่มจังหวัดภาคตะวันออกเฉียงเหนือตอนบน ๒ (พ.ศ.๒๕๖๖ - ๒๕๗๐) ฉบับทบทวนประจำปีงบประมาณ พ.ศ.๒๕๖๗

เป้าหมายการพัฒนากลุ่มจังหวัด

“ฐานการผลิตสินค้าเกษตรมูลค่าสูง เมืองน่าอยู่ น่าเที่ยว น่าลงทุน ประตุการค้าสู่อนุภาค กลุ่มแม่น้ำโขง”

พันธกิจ

“ส่งเสริมการพัฒนาด้านสังคมสู่ความเข้มแข็ง และยั่งยืน”

ตัวชี้วัดความสำเร็จตามเป้าหมายการพัฒนากลุ่มจังหวัด

๑. มูลค่าผลิตภัณฑ์มวลรวมของกลุ่มจังหวัดฯ เพิ่มขึ้นร้อยละ ๓ ต่อปี
 ๒. พื้นที่การเกษตรที่ผลิตสินค้าเกษตรปลอดภัยเพิ่มขึ้นร้อยละ ๕ จากปีที่ผ่านมา
 ๓. พื้นที่การเกษตรที่ได้รับประโยชน์จากการบริหารจัดการน้ำเพิ่มขึ้นจากปีที่ผ่านมาปีละ ๕,๐๐๐ ไร่
 ๔. มูลค่าการจำหน่ายสินค้าของกลุ่มจังหวัดฯ เพิ่มขึ้นร้อยละ ๓ ต่อปี
- ประเด็นการพัฒนาของกลุ่มจังหวัด

๑) ประเด็นการพัฒนา

- ๑.๑) การพัฒนาสินค้าเกษตรมูลค่าสูงอย่างยั่งยืน
- ๑.๒) การพัฒนาการท่องเที่ยว ๓ ธรรม (ธรรมะ ธรรมชาติ วัฒนธรรม) เชื่อมโยง ประเทศเพื่อนบ้าน
- ๑.๓) การพัฒนาขีดความสามารถด้านการค้า การลงทุนและโลจิสติกส์ให้กับ ภาคธุรกิจในพื้นที่
- ๑.๔) การพัฒนาสังคม ความมั่นคง และสิ่งแวดล้อม
- ๒) วัตถุประสงค์
 - ๒.๑) ผลิตภัณฑ์มวลรวมภาคการเกษตรของกลุ่มจังหวัดเพิ่มขึ้น
 - ๒.๒) เกษตรกร/กลุ่มเกษตรกรทำการเกษตรมูลค่าสูงเพิ่มขึ้น
 - ๒.๓) ผลิตภัณฑ์การเกษตรแปรรูปด้วยเทคโนโลยีและนวัตกรรมเพิ่มขึ้น
 - ๒.๔) มีการส่งเสริมและพัฒนาเครือข่ายกลุ่มเกษตรกรเพิ่มขึ้น
 - ๒.๕) การท่องเที่ยวของกลุ่มจังหวัดเป็นที่ยอมรับมากขึ้น
 - ๒.๖) การท่องเที่ยวของกลุ่มจังหวัดเติบโตขึ้น
 - ๒.๗) ภาคการค้าและการลงทุนมีการขยายตัวเพิ่มสูงขึ้น
 - ๒.๘) ผู้ประกอบการ และแรงงานได้รับการเพิ่มขีดความสามารถด้านการผลิต การค้า การลงทุน
 - ๒.๙) สิ่งอำนวยความสะดวกทางการค้าการลงทุนได้รับการปรับปรุง/พัฒนา
 - ๒.๑๐) สินค้าและบริการได้รับการเพิ่มมูลค่าโดยใช้นวัตกรรม

- ๒.๑๑) ลดความเหลื่อมล้ำในสังคมของกลุ่มจังหวัด
 ๒.๑๒) ประชาชนมีการเข้าถึง และมีการศึกษาที่ดีขึ้น
 ๒.๑๓) ประชาชนในกลุ่มจังหวัดมีความมั่นคงปลอดภัยในชีวิตและทรัพย์สิน
 ๒.๑๔) ประชาชนมีการดูแลเรื่องธรรมชาติและสิ่งแวดล้อมมากขึ้น
 ๓) เป้าหมายและตัวชี้วัด
 ๓.๑) ผลผลิตภัณฑั่มวลรวมภาคการเกษตรของกลุ่มจังหวัดเพิ่มขึ้น ร้อยละ ๕
 ๓.๒) จำนวนเกษตรกรและกลุ่มเกษตรกรทำการเกษตรมูลค่าสูงเพิ่มขึ้น ปีละ ๓๐๐ ราย/๖ กลุ่ม

เกษตรกร

- ๓.๓) จำนวนผลผลิตภัณฑั่มวลรวมการเกษตรแปรรูปด้วยเทคโนโลยีและนวัตกรรมเพิ่มขึ้น ปีละ ๑๕ ผลผลิตภัณฑั่มวล
 ๓.๔) ส่งเสริมและพัฒนาเครือข่ายกลุ่มเกษตรกรให้เกิดการบริหารจัดการสินค้า เกษตรแบบครบ
 วงจรเพิ่มขึ้น ปีละ ๖ กลุ่ม

- ๓.๕) นักท่องเที่ยวเพิ่มขึ้นร้อยละ ๕
 ๓.๖) รายได้จากการท่องเที่ยวเพิ่มขึ้นร้อยละ ๕
 ๓.๗) บุคลากรด้านการท่องเที่ยวได้รับการพัฒนาไม่น้อยกว่า ๓๐๐ คน
 ๓.๘) มูลค่าการจำหน่ายสินค้า OTOP ของกลุ่มจังหวัด เพิ่มขึ้นร้อยละ ๖ ต่อปี
 ๓.๙) มูลค่าผลผลิตภัณฑั่มวลรวมสาขาค้าปลีก-ค้าส่งของกลุ่มจังหวัด เพิ่มขึ้น ร้อยละ ๓ ต่อปี
 ๓.๑๐) เส้นทางขนส่งได้รับการพัฒนาไม่น้อยกว่า ๓ เส้นทางต่อปี
 ๓.๑๑) ร้อยละที่ลดลงของสัดส่วนหนี้ต่อรายได้
 ๓.๑๒) สัดส่วนพื้นที่ป่าไม้เพิ่มสูงขึ้น
 ๓.๑๓) ร้อยละที่ลดลงของจำนวนครั้งและจำนวนผู้เสียชีวิตในเส้นทางเชื่อมโยง กลุ่มจังหวัด
 ๓.๑๔) ร้อยละ ๘๐ ของเครือข่ายด้านสังคมในการดูแลกลุ่มผู้ประสบปัญหาทาง สังคมได้รับการ

พัฒนาศักยภาพ

๔) แนวทางการพัฒนา

๔.๑) แนวทางการพัฒนาประเด็นการพัฒนาที่ ๑ พัฒนาสินค้าเกษตรมูลค่าสูง อย่างยั่งยืน

แนวทางการพัฒนาการผลิต การสร้างมูลค่าเพิ่มทางการเกษตร ด้วยเทคโนโลยีและ
 นวัตกรรม

แนวทางการพัฒนาเครือข่ายกลุ่มเกษตรกรและผู้ประกอบการ

แนวทางการพัฒนาเครือข่ายการตลาดสมัยใหม่ของกลุ่มจังหวัด

๔.๒) แนวทางการพัฒนาประเด็นการพัฒนาที่ ๒ พัฒนาการท่องเที่ยว ๓ ธรรม (ธรรมะ ธรรมชาติ
 วัฒนธรรม) เชื่อมโยงประเทศเพื่อนบ้าน

แนวทางการพัฒนาแหล่งท่องเที่ยว เส้นทางคมนาคม และสิ่งอำนวยความสะดวก สอดคล้องด้านการ
 ท่องเที่ยวให้ได้มาตรฐาน

แนวทางการพัฒนาเรื่องราวและเส้นทางท่องเที่ยวที่เชื่อมโยงกับประเทศ เพื่อนบ้าน

แนวทางที่ ๓ พัฒนาศักยภาพด้านการท่องเที่ยวและบริการแก่ผู้ประกอบการและบุคลากรด้านการท่องเที่ยว

แนวทางที่ ๔ พัฒนาสินค้าที่ระลึก และ OTOP ที่มีคุณภาพเชื่อมโยงกับการท่องเที่ยว

แนวทางที่ ๕ ประชาสัมพันธ์แหล่งท่องเที่ยว ๓ ธรรม ของกลุ่มจังหวัดฯ

๔.๓ แนวทางการพัฒนาประเด็นการพัฒนาด้านที่ ๓ การพัฒนาขีดความสามารถ ด้านการค้า การลงทุน และโลจิสติกส์ให้กับภาคธุรกิจในพื้นที่

แนวทางที่ ๑ เพิ่มขีดความสามารถด้านการผลิต การค้า การลงทุน แก่ผู้ประกอบการและแรงงานในพื้นที่

แนวทางที่ ๒ ปรับปรุงโครงสร้างพื้นฐาน และสภาพแวดล้อมให้เอื้อต่อการค้า การลงทุน

แนวทางที่ ๓ ส่งเสริมการใช้นวัตกรรมเพื่อเพิ่มมูลค่าให้กับสินค้าและบริการ ในการค้าการลงทุน

แนวทางที่ ๔ จัดกิจกรรมให้สอดคล้องกับสถานการณ์ปัจจุบัน เช่น การจัด กิจกรรมแบบ New-Normal เพื่อป้องกันการแพร่ระบาดของโรคติดเชื้อไวรัสโคโรนา (COVID-๑๙) เป็นต้น

๔.๔ แนวทางการพัฒนาประเด็นการพัฒนาด้านที่ ๔ การพัฒนาสังคม ความมั่นคง และสิ่งแวดล้อม

แนวทางที่ ๑ ส่งเสริมพัฒนาคุณภาพชีวิต ด้านการศึกษาด้านสาธารณสุข ด้านคุณธรรมจริยธรรม และลดความเหลื่อมล้ำทางสังคมให้กับประชาชนในพื้นที่

แนวทางที่ ๒ ส่งเสริมเครือข่ายให้เข้ามามีส่วนร่วมในการรักษา ทรัพยากรธรรมชาติ และสิ่งแวดล้อมให้มั่นคง

แนวทางที่ ๓ ส่งเสริมเครือข่ายด้านสังคมในการดูแลกลุ่มผู้ประสบปัญหา ทางสังคมให้มั่นคง มั่งคั่ง ยั่งยืน

๕) แผนงานและโครงการสำคัญ

(๑) แผนงาน

(๑.๑) ยกระดับการผลิตสินค้าเกษตรมูลค่าสูง

(๑.๒) การพัฒนาการท่องเที่ยว ๓ ธรรม (ธรรมะ ธรรมชาติ วัฒนธรรม) เชื่อมโยง

ประเทศเพื่อนบ้าน

(๑.๓) การพัฒนาขีดความสามารถด้านการค้า การลงทุนและโลจิสติกส์ให้กับ

ภาคธุรกิจในพื้นที่

(๑.๔) ลดความเหลื่อมล้ำ

(๑.๕) การเพิ่มพื้นที่ป่าและพื้นที่สีเขียว

(๑.๖) ความปลอดภัยในชีวิตและทรัพย์สิน

(๑.๗) การพัฒนาศักยภาพผู้ประสบปัญหาทางสังคม

ประเด็นการพัฒนาของกลุ่มจังหวัด กลุ่มจังหวัดภาคตะวันออกเฉียงเหนือตอนบน ๒ ได้มีการทบทวนประเด็นการพัฒนา ๔ ประเด็นพัฒนา ดังต่อไปนี้

๑. พัฒนาสินค้าเกษตรมูลค่าสูงอย่างยั่งยืน

๒. การพัฒนาการท่องเที่ยว ๓ ธรรม (ธรรมะ ธรรมชาติ วัฒนธรรม) เชื่อมโยงประเทศเพื่อนบ้าน

๓. การพัฒนาขีดความสามารถด้านการค้า การลงทุนและโลจิสติกส์ให้กับภาคธุรกิจในพื้นที่

๔. การพัฒนาสังคม ความมั่นคง และสิ่งแวดล้อม

ประเด็นการพัฒนาที่ ๑ : พัฒนาสินค้าเกษตรมูลค่าสูงอย่างยั่งยืน

วัตถุประสงค์ : ๑) ผลិតภัณฑ์มวลรวมภาคการเกษตรของกลุ่มจังหวัดเพิ่มขึ้น

๒) เกษตรกร/กลุ่มเกษตรกรทำการเกษตรมูลค่าสูงเพิ่มขึ้น

๓) ผลิตภัณฑ์การเกษตรแปรรูปด้วยเทคโนโลยีและนวัตกรรมเพิ่มขึ้น

๔) มีการส่งเสริมและพัฒนาเครือข่ายกลุ่มเกษตรกรเพิ่มขึ้น

ตัวชี้วัด :

๑) ผลิตภัณฑ์มวลรวมภาคการเกษตรของกลุ่มจังหวัดเพิ่มขึ้นร้อยละ ๕

๒) จำนวนเกษตรกรและกลุ่มเกษตรกรทำการเกษตรมูลค่าสูงเพิ่มขึ้น ปีละ

๓๐๐ ราย/๖ กลุ่มเกษตรกร

๓) จำนวนผลิตภัณฑ์การเกษตรแปรรูปด้วยเทคโนโลยีและนวัตกรรม

เพิ่มขึ้น ปีละ ๑๕ ผลิตภัณฑ์

๔) ส่งเสริมและพัฒนาเครือข่ายกลุ่มเกษตรกรให้เกิดการบริหารจัดการ

สินค้าเกษตรแบบครบวงจรเพิ่มขึ้น ปีละ ๖ กลุ่ม

แนวทางการพัฒนา :

๑) ส่งเสริมการพัฒนาการผลิต การสร้างมูลค่าเพิ่มทางการเกษตร ด้วยเทคโนโลยีและนวัตกรรม

๒) ส่งเสริมและพัฒนาเครือข่ายกลุ่มเกษตรกรและ

ผู้ประกอบการ

๓) พัฒนาเครือข่ายการตลาดสมัยใหม่ของกลุ่มจังหวัด

ประเด็นการพัฒนาที่ ๒ : การพัฒนาการท่องเที่ยว ๓ ธรรม (ธรรมะ ธรรมชาติ วัฒนธรรม) เชื่อมโยงประเทศเพื่อนบ้าน

วัตถุประสงค์ : ๑) การท่องเที่ยวของกลุ่มจังหวัด เป็นที่ยอมรับมากขึ้น

๒) การท่องเที่ยวของกลุ่มจังหวัดเติบโตขึ้น

ตัวชี้วัด :

๑) นักท่องเที่ยวเพิ่มขึ้นร้อยละ ๕

๒) รายได้จากการท่องเที่ยวเพิ่มขึ้นร้อยละ ๕

๓) บุคลากรด้านการท่องเที่ยวได้รับการพัฒนาไม่น้อยกว่า ๓๐๐ คน

แนวทางการพัฒนา :

๑) พัฒนาแหล่งท่องเที่ยว เส้นทางคมนาคม และสิ่งอำนวยความสะดวกด้านการท่องเที่ยวให้ได้มาตรฐาน

๒) พัฒนาเรื่องราวและเส้นทางท่องเที่ยวที่เชื่อมโยงกับประเทศ

เพื่อนบ้าน

๓) พัฒนาศักยภาพด้านการท่องเที่ยวและบริการแก่ผู้ประกอบการ

และบุคลากรด้านการท่องเที่ยว

๔) พัฒนาสินค้าที่ระลึก และ OTOP ที่มีคุณภาพเชื่อมโยงกับการ

ท่องเที่ยว

๕) ประชาสัมพันธ์แหล่งท่องเที่ยว ๓ ธรรม ของกลุ่มจังหวัดฯ

ประเด็นการพัฒนาที่ ๓ : การพัฒนาขีดความสามารถด้านการค้า การลงทุนและโลจิสติกส์ ให้กับภาคธุรกิจในพื้นที่

วัตถุประสงค์ : ๑) ภาคการค้าและการลงทุนมีการขยายตัวเพิ่มสูงขึ้น
๒) ผู้ประกอบการ และแรงงานได้รับการเพิ่มขีดความสามารถ ด้านการผลิต การค้าการลงทุน
พัฒนา
๓) สิ่งอำนวยความสะดวกทางการค้าการลงทุนได้รับการปรับปรุง/

ตัวชี้วัด : ๑) สินค้าและบริการได้รับการเพิ่มมูลค่าโดยใช้นวัตกรรม
๒) มูลค่าการจำหน่ายสินค้า OTOP ของกลุ่มจังหวัด เพิ่มขึ้นร้อยละ ๑๐
ต่อปี
๓) มูลค่าผลิตภัณฑ์มวลรวมสาขาค้าปลีก-ค้าส่งของกลุ่มจังหวัดเพิ่มขึ้น
ร้อยละ ๓ ต่อปี

แนวทางการพัฒนา : ๑) เพิ่มขีดความสามารถด้านการผลิต การค้า การลงทุน แก่ผู้ประกอบการ และแรงงานในพื้นที่

๒) ปรับปรุงโครงสร้างพื้นฐาน และสภาพแวดล้อมให้เอื้อต่อการค้า การลงทุน
๓) ส่งเสริมการใช้นวัตกรรมเพื่อเพิ่มมูลค่าให้กับสินค้าและบริการ
ในการค้าการลงทุน

๔) จัดกิจกรรมให้สอดคล้องกับสถานการณ์ปัจจุบัน เช่นการจัดกิจกรรมแบบ New-Normal เพื่อป้องกันการแพร่ระบาดของโรคติดเชื้อไวรัสโคโรนา (COVID-๑๙) เป็นต้น

ประเด็นการพัฒนาที่ ๔ : การพัฒนาสังคม ความมั่นคง และสิ่งแวดล้อม

วัตถุประสงค์ : ๑) ลดความเหลื่อมล้ำในสังคมของกลุ่มจังหวัด
๒) ประชาชนมีการเข้าถึง และมีการศึกษาที่ดีขึ้น
๓) ประชาชนในกลุ่มจังหวัดมีความมั่นคงปลอดภัยในชีวิตและทรัพย์สิน

ตัวชี้วัด : ๑) ร้อยละที่ลดลงของสัดส่วนหนี้ต่อรายได้
๒) สัดส่วนพื้นที่ป่าไม้เพิ่มสูงขึ้น
๓) ร้อยละที่ลดลงของจำนวนครั้งและจำนวนผู้เสียชีวิตในเส้นทางเชื่อมโยง กลุ่มจังหวัดฯ

๔) ร้อยละ๘๐ ของเครือข่ายด้านสังคมในการดูแลกลุ่มผู้ประสบปัญหาทางสังคมได้รับ การพัฒนาศักยภาพ

แนวทางการพัฒนา : ๑) ส่งเสริมพัฒนาคุณภาพชีวิต ด้านการศึกษา ด้านสาธารณสุข ด้านคุณธรรมจริยธรรม และลดความเหลื่อมล้ำทางสังคมให้กับประชาชน ในพื้นที่

๒) ส่งเสริมเครือข่ายให้เข้ามามีส่วนร่วมในการรักษา ทรัพยากรธรรมชาติ และสิ่งแวดล้อมให้มั่นคง

๔.๓ แผนพัฒนาจังหวัดสกลนคร ๕ ปี (พ.ศ.๒๕๕๖-๒๕๖๐) ฉบับทบทวน ประจำปีงบประมาณ พ.ศ.๒๕๖๗

เป้าหมายการพัฒนาจังหวัดสกลนคร

“เป็นแหล่งเกษตรปลอดภัย ก้าวไกลการค้า การลงทุน พัฒนาการท่องเที่ยวสู่อนุภูมิภาคกลุ่มแม่น้ำโขง”

พันธกิจ

พันธกิจที่ ๑ บริหารยุทธศาสตร์จังหวัดสกลนครสู่การพัฒนาอย่างยั่งยืนตามหลักปรัชญาเศรษฐกิจพอเพียง

พันธกิจที่ ๒ ประสานงานส่งเสริม สนับสนุน และเสริมสร้างความร่วมมือทุกภาคส่วนในจังหวัด สกลนครอย่างบูรณาการ สู่การพัฒนาอย่างยั่งยืน

พันธกิจที่ ๓ กำกับตรวจสอบและควบคุมการบริหารราชการจังหวัดสกลนครตามหลักการบริหาร กิจการบ้านเมืองที่ดี

เป้าหมายรวม

“เพิ่มมูลค่าผลิตภัณฑ์มวลรวม และรายได้ของประชาชน ”

ตัวชี้วัดรวม

๑) มูลค่าผลิตภัณฑ์มวลรวม จังหวัดสกลนคร (GPP) เพิ่มขึ้นร้อยละ ๕ จากปีที่ผ่านมา

๒) รายได้ต่อหัวต่อปีของประชากรเพิ่มขึ้นร้อยละ ๕ จากปีที่ผ่านมา

ประเด็นการพัฒนาของจังหวัดสกลนคร

ประเด็นการพัฒนาที่	ประเด็นการพัฒนา
๑	การพัฒนาการเกษตรและอุตสาหกรรมเกษตรตามหลักปรัชญาเศรษฐกิจพอเพียง
๒	การพัฒนาการค้า การลงทุน และการท่องเที่ยว
๓	การพัฒนาทรัพยากรมนุษย์เพื่อส่งเสริมคุณภาพชีวิตที่ดี
๔	การพัฒนาทรัพยากรธรรมชาติและสิ่งแวดล้อมแบบบูรณาการอย่างสมดุลและยั่งยืน
๕	การบริหารกิจการบ้านเมืองที่ดีตามหลักธรรมาภิบาลและความมั่นคง

วัตถุประสงค์

๑) เพื่อพัฒนาการเกษตรและอุตสาหกรรมเกษตรให้ได้มาตรฐานโดยนวัตกรรมสู่ความ มั่นคง และยั่งยืน

๒) เพื่อพัฒนาจังหวัดสกลนครเป็นมหานครแห่งพหุภพ

๓) เพื่อพัฒนาผลิตภัณฑ์ชุมชนในจังหวัดให้มีคุณภาพมาตรฐานและสอดคล้องกับความต้องการของ ตลาด

๔) เพื่อให้การพัฒนาการท่องเที่ยว ๓ ธรรม (ธรรมะ ธรรมชาติ และวัฒนธรรมประเพณี) ของจังหวัด สกลนคร เป็นที่ยอมรับอย่างแพร่หลาย

๕) เพื่อให้ประชาชนมีคุณภาพชีวิตที่ดีและดำรงชีวิตตามปรัชญาเศรษฐกิจพอเพียง

๖) เพื่อให้การบริหารการจัดการทรัพยากรธรรมชาติและสิ่งแวดล้อมอย่างบูรณาการมีประสิทธิภาพ และสามารถตอบสนองต่อการพัฒนาที่ยั่งยืน

๗) เพื่อให้การบริหารงานของจังหวัดสกลนครเป็นไปตามหลักธรรมาภิบาลและความมั่นคง สามารถอำนวยความสะดวกให้แก่ประชาชน ให้ได้รับความพึงพอใจในการรับบริการของจังหวัด

ตัวชี้วัดความสำเร็จตามเป้าหมายการพัฒนาจังหวัด และแนวทางการพัฒนา
ประเด็นการพัฒนาที่ ๑ การพัฒนาการเกษตรและอุตสาหกรรมการเกษตรสู่ดิจิทัลอย่าง

เป้าหมาย	ตัวชี้วัด	ฐานข้อมูล	ค่าเป้าหมาย					แผนงาน/แนวทาง การพัฒนา
			๒๕๖๖	๒๕๖๗	๒๕๖๘	๒๕๖๙	๒๕๗๐	
๑.๑ พัฒนาการ เกษตรและ อุตสาหกรรม อุตสาหกรรมสู่ความ มั่นคงและยั่งยืน	๑.๑.๑ ร้อยละของ มูลค่าผลิตภัณฑ์ มวลรวมจังหวัดสถลนคร (GPP) ภาคเกษตรเพิ่มขึ้น จากปีที่ผ่านมา	๑๖,๐๔๓ ล้านบาท	๓	๓	๓	๓	๓	๑.๑.๑ เพิ่มประสิทธิภาพ การผลิตทั้งในเชิงปริมาณ คุณภาพและมาตรฐาน
	๑.๑.๒ จำนวนแปลง/ฟาร์มที่ผ่าน มาตรฐาน สินค้าการเกษตรปลอดภัย (GAP/Organics/Safety) เพิ่มขึ้น	๑๑,๙๗๕ แปลง/ฟาร์ม	๓๐๐ แปลง/ ฟาร์ม	๕๐๐ แปลง/ ฟาร์ม	๕๐๐ แปลง/ ฟาร์ม	๖๐๐ แปลง/ ฟาร์ม	๖๐๐ แปลง/ ฟาร์ม	
	๑.๑.๓ จำนวนพื้นที่ผลิตเกษตร อินทรีย์เพิ่มขึ้น/ไร่	๓๖,๙๒๙ ไร่	๑,๐๐๐ ไร่	๒,๐๐๐ ไร่	๓,๐๐๐ ไร่	๔,๐๐๐ ไร่	๕,๐๐๐ ไร่	
	๑.๑.๔ ร้อยละของสถาบันเกษตรกร ที่ผ่านเกณฑ์การจัดระดับมาตรฐาน ของกรมส่งเสริมสหกรณ์ (เฉพาะ สถาบันที่นำมาจัดระดับมาตรฐาน) ๑) กลุ่มสหกรณ์ ๒) กลุ่มเกษตรกร	๑) กลุ่มสหกรณ์ จำนวน ๘๖ แห่ง ๒) กลุ่มเกษตรกร จำนวน ๗๘ แห่ง	๘๐	๘๐	๘๐	๘๐	๘๐	๑.๑.๒. สร้างความ เข้มแข็งของสถาบัน เกษตรกร และเสริมสร้าง ศักยภาพ ให้ประชาชนใน ภาคเกษตรกรรม
	๑.๑.๕ จำนวนเกษตรกรรุ่นใหม่/ Smart farmer/Young Smart farmer เพิ่มขึ้น	๑,๕๙๘ คน	๓๐๐คน	๓๐๐คน	๓๐๐คน	๔๐๐คน	๕๐๐คน	

เป้าหมาย	ตัวชี้วัด	ฐานข้อมูล	ค่าเป้าหมาย					แผนงาน/แนวทางการพัฒนา
			๒๕๖๖	๒๕๖๗	๒๕๖๘	๒๕๖๙	๒๕๗๐	
๑.๒ เป็นมหานครแห่งภาคเกษตร	๑.๒.๒ จำนวนพื้นที่ปลูกสมุนไพรเพิ่มขึ้น	๒๐๐ ไร่	๓๐๐ ไร่	๓๕๐ ไร่	๔๐๐ ไร่	๔๕๐ ไร่	๑.๒.๑ ส่งเสริมการปลูกและใช้พืชสมุนไพร ๑.๒.๒ รวบรวมภูมิปัญญาด้านพฤกษเวช	
	๑.๒.๓ จำนวนรายการผลิตภัณฑ์จากสมุนไพรที่ขึ้นทะเบียนอย่างถูกต้องเพิ่มขึ้น	๑๐๐ รายการ	๑๒๐	๑๓๐	๑๔๐	๑๕๐		
	๑.๒.๔ จำนวนผู้ประกอบการด้านสมุนไพรเพิ่มขึ้น	๘๐ ราย	๑๐๐	๑๑๐	๑๒๐	๑๓๐		
	๑.๒.๕ รายได้จากกิจการจำหน่ายสมุนไพร	๕๐ ล้านบาท	๗๐	๘๐	๙๐	๑๐๐		
	๑.๒.๖ จำนวนศูนย์จำหน่ายผลิตภัณฑ์สมุนไพรเพิ่มขึ้น	๒ แห่ง	๔	๕	๖	๗		
๑.๓ ส่งเสริมการพัฒนาศักยภาพด้านดิจิทัลให้เกษตรกรและผู้ประกอบการธุรกิจเกษตร	๑.๓.๑ จำนวน Smart Farmer/Young Smart Farmer 1 ได้รับการพัฒนาทักษะดิจิทัล	-	๓๐ คน	๓๐ คน	๓๐ คน	๓๐ คน	๑.๓.๑ พัฒนาศักยภาพด้านดิจิทัล	
๑.๔ ส่งเสริมการประยุกต์ใช้เทคโนโลยีและนวัตกรรมดิจิทัลตลอดห่วงโซ่มูลค่ารวมถึงการยกระดับคุณภาพสินค้าเกษตรแปรรูป	๑.๔.๑ ธุรกิจหรือฟาร์มหรือแปลงมีการประยุกต์ใช้เทคโนโลยีและนวัตกรรมดิจิทัลเพิ่มขึ้น	-	๑๐ แห่ง	๑๐ แห่ง	๑๐ แห่ง	๑๐ แห่ง	๑.๔.๑ ส่งเสริมและสนับสนุนการใช้เทคโนโลยีดิจิทัล	

ประเด็นการพัฒนาที่ ๒ การพัฒนาการค้า การลงทุน และการท่องเที่ยว

เป้าหมาย	ตัวชี้วัด	ฐานข้อมูล	ค่าเป้าหมาย					แผนงาน/แนวทางการพัฒนา
			๒๕๖๖	๒๕๖๗	๒๕๖๘	๒๕๖๙	๒๕๗๐	
๒.๑ พัฒนาผลิตภัณฑ์ชุมชน/สินค้า GI ในจังหวัดที่มีคุณภาพมาตรฐานและสอดคล้องกับความต้องการของตลาด	๒.๑.๑ ร้อยละจำนวนผู้ประกอบการ SMEs เพิ่มขึ้นจากปีที่ผ่านมา	๓๒,๘๘๑ ราย	๓๓	๓๓	๓๓	๓๓	๓๓	๒.๑.๑ สร้างขีดความสามารถในการค้าการลงทุน
	๒.๑.๒ ร้อยละของจำนวนผลิตภัณฑ์ชุมชนที่ได้รับการพัฒนาให้ได้มาตรฐานเพิ่มขึ้นจากปีที่ผ่านมา	๔๑๔ ผลิตภัณฑ์	๑๐	๑๐	๑๐	๑๐	๑๐	
	๒.๑.๓ ร้อยละของรายได้จากการจำหน่ายผลิตภัณฑ์ชุมชน (OTOP) เพิ่มขึ้นจากปีที่ผ่านมา	๓,๙๗๖,๑๒๓,๑๙๕ บาท	๖	๖	๖	๖	๖	
๒.๑ แผลงท่องเที่ยว ๓ ธรรมชาติของจังหวัด สกนนครเป็นที่ยอมรับ อย่างแพร่หลายมากขึ้น	๒.๑.๔ ผู้ผลิต/ผู้ประกอบการสินค้า GI และสินค้าที่มีศักยภาพของจังหวัดสกนนคร ได้รับการพัฒนาด้านการตลาดเพิ่มขึ้น	๖๖๒ ราย	๑๐๐ ราย	๑๐๐ ราย	๑๐๐ ราย	๑๐๐ ราย	๑๐๐ ราย	๒.๒.๑ สนับสนุนการท่องเที่ยว ๓ ธรรมชาติ (ธรรมชาติ ๓ ธรรมชาติ วัฒนธรรม ประเพณี)
	๒.๒.๑ ร้อยละของรายได้จากการท่องเที่ยวเพิ่มขึ้นจากปีที่ผ่านมา	๗๐๑ ล้านบาท (ปี ๒๕๖๔)	๑๐	๑๐	๑๐	๑๐	๑๐	
	๒.๒.๒ ร้อยละของจำนวนนักท่องเที่ยวที่เพิ่มขึ้นจากปีที่ผ่านมา	๕๑๘,๔๔๒ คน (ปี ๒๕๖๔)	๕	๕	๕	๕	๕	
	๒.๒.๓ บุคลากรด้านการท่องเที่ยวได้รับการพัฒนาศักยภาพด้านการท่องเที่ยว	๑๐๐ ราย	๑๐๐ ราย	๑๐๐ ราย	๑๐๐ ราย	๑๐๐ ราย	๑๐๐ ราย	

เป้าหมาย	ตัวชี้วัด	ฐานข้อมูล	ค่าเป้าหมาย					แผนงาน/แนวทางการพัฒนา
			๒๕๖๖	๒๕๖๗	๒๕๖๘	๒๕๖๙	๒๕๗๐	
๒.๓ จังหวัดสกลนครเป็นจุดเชื่อมการคมนาคมขนส่งสู่อาเซียนและจีนตอนใต้	๒.๓.๑ ร้อยละของมูลค่าผลิตภัณฑ์มวลรวมจังหวัดสกลนคร (GPP) สาขาการขนส่งสถานที่เก็บสินค้าและการคมนาคมเพิ่มขึ้นจากปีที่ผ่านมา	๑,๖๓๐ ล้านบาท	๓	๓	๓	๓	๓	๒.๓.๑.๑ เพิ่มศักยภาพในการคมนาคมขนส่ง ทั้งทางบกและทางอากาศ
๒.๔ ส่งเสริมการพัฒนาศักยภาพด้านดิจิทัลให้แรงงานและผู้ประกอบการด้านการท่องเที่ยว	๒.๔.๑ จำนวนแรงงานและผู้ประกอบการด้านการท่องเที่ยวและบริการที่ได้รับการพัฒนาทักษะดิจิทัลเพิ่มขึ้น	๑๗,๖๑๗ ราย	๑๐๐	๑๐๐	๑๐๐	๑๐๐	๑๐๐	
๒.๕ ส่งเสริมการประยุกต์ใช้เทคโนโลยีและนวัตกรรมดิจิทัลตลอดห่วงโซ่มูลค่า	๒.๕.๑ ธุรกิจหรือผู้ประกอบการ SME หรือวิสาหกิจชุมชนท่องเที่ยว มีการประยุกต์ใช้เทคโนโลยีและนวัตกรรมดิจิทัลเพิ่มขึ้น	๒๕๑ ราย	๑๐	๑๐	๑๐	๑๐	๑๐	

ประเด็นการพัฒนาที่ ๓ การพัฒนาทรัพยากรมนุษย์เพื่อส่งเสริมคุณภาพชีวิตที่ดี

เป้าหมาย	ตัวชี้วัด	ฐานข้อมูล	ค่าเป้าหมาย					แผนงาน/แนวทางการพัฒนา
			๒๕๖๖	๒๕๖๗	๒๕๖๘	๒๕๖๙	๒๕๗๐	
๓.๑ ประชาชนมีคุณภาพชีวิตที่ดีและดำรงชีวิตตามปรัชญาเศรษฐกิจพอเพียง	๓.๑.๑ ร้อยละของครัวเรือนหมู่บ้านเศรษฐกิจพอเพียง มีรายได้เฉลี่ยสูงกว่าความจำเป็นพื้นฐาน	๗๔๔ หมู่บ้าน	๙๑	๙๒	๙๓	๙๔	๙๕	๓.๑.๑ ส่งเสริมการพัฒนาคุณภาพชีวิตของประชาชนตามหลักปรัชญาของเศรษฐกิจพอเพียง
๓.๒ มีการพัฒนาครอบครัวชุมชนและสังคมให้เกิดการเรียนรู้ตลอดชีวิตและมีคุณภาพชีวิตที่ดี	๓.๒.๑ จำนวนปีการศึกษาเฉลี่ยของประชากรอายุ ๑๕ - ๕๙ ปี เพิ่มขึ้น ๓.๒.๒ ร้อยละผลสัมฤทธิ์ทางการศึกษาสูงขึ้น - ระดับสถานศึกษาสามัญ - ระดับสายอาชีพ	ร้อยละของประชากรอายุ ๑๕-๕๙ ปี เพิ่มขึ้นร้อยละ ๙ คะแนนเฉลี่ย ผล O - Net ๓๒.๑๑ คะแนนเฉลี่ย ผล V - Net ๕๖.๖๕	๙.๑	๙.๒	๙.๓	๙.๔	๙.๕	๓.๒.๑ เสริมสร้างการเรียนรู้และทักษะของคนในทุกระดับ

เป้าหมาย	ตัวชี้วัด	ฐานข้อมูล	ค่าเป้าหมาย					แผนงาน/แนวทางการพัฒนา
			๒๕๖๖	๒๕๖๗	๒๕๖๘	๒๕๖๙	๒๕๗๐	
	๓.๒.๓ จำนวนแรงงานที่ได้รับการพัฒนาตามแผนพัฒนากำลังคนจังหวัดสกลนคร พ.ศ.๒๕๖๕ - ๒๕๗๐ มีความรู้เพิ่มขึ้นเพื่อเข้าสู่ตลาดแรงงานหรือประกอบอาชีพอิสระ	๒๐,๙๒๔ คน	๔,๑๘๕ คน	๔,๑๘๕ คน	๔,๑๘๕ คน	๔,๑๘๕ คน	๔,๑๘๕ คน	
	๓.๒.๔ ร้อยละที่เพิ่มขึ้นของกลุ่มเป้าหมายรายครัวเรือนได้รับการพัฒนาและส่งเสริมคุณภาพชีวิตที่ดี	๘๕,๑๔๑ คน	๑๕	๑๕	๑๕	๑๕	๑๕	
	๓.๒.๕ จำนวนของผู้เข้าร่วมโครงการมีความรู้เกี่ยวกับโทษภัยของโรค COVID - ๑๙ ที่เพิ่มขึ้น	๓๐๐ คน	๑๐๐ คน	๑๐๐ คน	๑๐๐ คน	๑๐๐ คน		
๓.๓ ส่งเสริมการเรียนรู้เชิงปฏิบัติการสร้างสรรคนวัตกรรมดิจิทัล	๓.๓.๑ เยาวชนระดับอาชีวศึกษาที่ได้รับการพัฒนาทักษะด้านดิจิทัลที่เพิ่มขึ้น	๓๐๐ ราย	๑๐๐ คน	๑๐๐ คน	๑๐๐ คน	๑๐๐ คน		
๓.๔ ส่งเสริมการพัฒนาทักษะดิจิทัลสำหรับเยาวชนรุ่นใหม่	๓.๔.๑ ศูนย์การเรียนรู้แบบ Digital Coding และ Programming หรือโรงเรียนต้นแบบพื้นที่พัฒนา นักประดิษฐ์ดิจิทัล เพื่อเป็นโรงเรียนที่เลี้ยงเพิ่มขึ้น	๑,๒๘๖ แห่ง	๒ แห่ง	๒ แห่ง	๒ แห่ง	๒ แห่ง	๒ แห่ง	

เป้าหมาย	ตัวชี้วัด	ฐานข้อมูล	ค่าเป้าหมาย					แผนงาน/แนวทางการพัฒนา
			๒๕๖๖	๒๕๖๗	๒๕๖๘	๒๕๖๙	๒๕๗๐	
	๓.๔.๒ จำนวนเยาวชนระดับประถมศึกษาและมัธยมศึกษาที่ได้รับการพัฒนาทักษะด้านดิจิทัลเพิ่มขึ้น	๒๐๐ คน/โรงเรียน	๕๐๐	๕๐๐	๕๐๐	๕๐๐	๕๐๐	
๓.๕ สนับสนุนการประยุกต์ใช้เทคโนโลยีดิจิทัลในการพัฒนาชุมชน	๓.๕.๑ จำนวนโครงการพัฒนาชุมชนด้วยเทคโนโลยีและนวัตกรรมดิจิทัลเพิ่มขึ้น	๓๐๐ โครงการ	๑	๑	๑	๑	๑	
๓.๖ ส่งเสริมการสร้างความรู้ทางดิจิทัลให้กับประชาชน และกลุ่มประชาชนในพื้นที่	๓.๖.๑ ร้อยละที่เพิ่มขึ้นของประชาชนในพื้นที่เรียนรู้ทักษะดิจิทัล	๓๔๓,๘๘๖ ราย	๓๐	๓๐	๓๐	๓๐	๓๐	
๓.๗ ส่งเสริมการยกระดับทักษะดิจิทัลบุคลากรภาครัฐในพื้นที่	๓.๖.๒ กลุ่มประชาชนในพื้นที่เข้าถึงและได้รับการพัฒนาทักษะดิจิทัลเพิ่มขึ้น	๖.๗ ล้านราย	๓๐	๓๐	๓๐	๓๐	๓๐	
๓.๗ ส่งเสริมการยกระดับทักษะดิจิทัลบุคลากรภาครัฐในพื้นที่	๓.๗.๑ กำลังคนภาครัฐที่ได้รับการพัฒนาทักษะด้านดิจิทัลเพิ่มขึ้น	๕,๕๕๑ ราย	๑๐	๑๐	๑๐	๑๐	๑๐	

ประเด็นการพัฒนาที่ ๔ การพัฒนาทรัพยากรธรรมชาติและสิ่งแวดล้อมแบบบูรณาการอย่างสมดุลและยั่งยืน

เป้าหมาย	ตัวชี้วัด	ฐานข้อมูล	ค่าเป้าหมาย					แผนงาน/แนวทางการพัฒนา
			๒๕๖๖	๒๕๖๗	๒๕๖๘	๒๕๖๙	๒๕๗๐	
๔.๑ บริหารจัดการทรัพยากรธรรมชาติอย่างบูรณาการ มีประสิทธิภาพและเป็นธรรมตอบสนองต่อการพัฒนาที่ยั่งยืน	๔.๑.๑ ร้อยละที่เพิ่มขึ้นของจำนวนพื้นที่ป่าไม้และพื้นที่สีเขียวของจังหวัดสกลนคร	๑,๐๕๐,๐๗๘ ไร่	๐.๑๕ (๑,๕๓๕ ไร่)	๐.๑๕ (๑,๕๓๕ ไร่)	๐.๑๕ (๑,๕๓๕ ไร่)	๐.๑๕ (๑,๕๓๕ ไร่)	๐.๑๕ (๑,๕๓๕ ไร่)	๔.๑.๑ ส่งเสริมการอนุรักษ์และฟื้นฟูสภาพทรัพยากรป่าไม้ ๔.๑.๑.๒ การเพิ่มขีดความสามารถในการรองรับของระบบนิเวศและคุณค่าของทรัพยากรธรรมชาติในจังหวัด
๔.๒ บูรณาการบริหารจัดการทรัพยากรน้ำเพื่อป้องกันและแก้ไขปัญหาวิกฤติการน้ำแล้ง อุทกภัย ตลอดจนปัญหาความขัดแย้งจากการใช้ประโยชน์จากน้ำ	๔.๑.๒ ร้อยละสถิติที่ดีที่เกี่ยวกับป่าไม้และการทำลายทรัพยากรธรรมชาติลดลง ๔.๒.๑ จำนวนแหล่งน้ำเพื่อการอุปโภค บริโภค และการเกษตรเพิ่มขึ้น	๓๖ คดี	๑๐	๑๐	๑๐	๑๐	๑๐	๔.๑.๒.๑ การดำเนินการมาตรการทางกฎหมายอย่างเข้มงวด ๔.๒.๑ ส่งเสริมการจัดทำและพัฒนาแหล่งน้ำเพื่อการอุปโภค บริโภคและแก้ไขปัญหาน้ำท่วมน้ำแล้ง

เป้าหมาย	ตัวชี้วัด	ฐานข้อมูล	ค่าเป้าหมาย					แผนงาน/แนวทางการพัฒนา
			๒๕๖๖	๒๕๖๗	๒๕๖๘	๒๕๖๙	๒๕๗๐	
๔.๓ จัดการคุณภาพสิ่งแวดล้อมด้านน้ำ อากาศ ขยะมูลฝอยและของเสียอันตรายโดยมีส่วนร่วมของภาคีเครือข่ายอย่างเป็นระบบและมีประสิทธิภาพ เพื่อป้องกันแก้ไข ลด และบริหารจัดการมลพิษที่อาจส่งผลกระทบต่อสิ่งแวดล้อม	๔.๓.๑ ร้อยละการคัดแยกปริมาณขยะมูลฝอยที่ผ่านมาตรฐานได้รับการจัดการอย่างถูกต้องตามหลักวิชาการเพิ่มขึ้น ๔.๓.๒ จำนวนคุณภาพแม่น้ำสายสำคัญที่อยู่ในเกณฑ์พอใช้ ๔.๓.๓ ร้อยละของจำนวนวันที่คุณภาพอากาศเกินเกณฑ์มาตรฐานลดลง	๘๖๐.๑๓ ตัน/วัน ๗ สาย ๒๓ วัน	๗๕	๘๐	๘๕	๙๐	๔.๓.๑.๑ กพร.กำหนดค่าเป้าหมาย (ร้อยละ) ปีงบประมาณ พ.ศ. ๒๕๖๕ ของจังหวัดสกลนคร ดังนี้ขึ้นต้น ๔๖.๖๕ ๔.๓.๒.๑ สำนักงานสิ่งแวดล้อมและควบคุมมลพิษที่ ๙ ตรวจสอบคุณภาพน้ำทุกไตรมาส แม่น้ำสายหลักมีจำนวน ๓ สาย ได้แก่ ลำน้ำสงคราม ลำน้ำอูน และหนองหาร แม่น้ำสายรอง มีจำนวน ๔ สาย ได้แก่ ลำน้ำพุง ลำน้ำอูน ลำน้ำยาม และลำห้วยปลาทาง ๔.๓.๓.๑ จำนวนวันที่ค่าคุณภาพอากาศ (AQI) อยู่ในเกณฑ์เริ่มมีผลกระทบต่อสุขภาพ (สีส้ม) และมีผลกระทบต่อสุขภาพ (สีแดง)	
๔.๔ ส่งเสริมให้ประชาชนใช้พลังงานทดแทนใช้อุปกรณ์ประหยัดพลังงานที่เป็นมิตรกับสิ่งแวดล้อม	๔.๔.๑ จำนวนกลุ่ม/ชุมชนได้รับการส่งเสริมการใช้พลังงาน และการอนุรักษ์เพิ่มขึ้น	๓ กลุ่ม/ ชุมชน	๓	๓	๓	๓	๔.๔.๑.๑ ส่งเสริมการใช้พลังงานทดแทนและการอนุรักษ์พลังงาน	

ประเด็นการพัฒนาที่ ๕ การบริหารกิจการบ้านเมืองที่ดีตามหลักธรรมาภิบาลและความมั่นคง

เป้าหมาย	ตัวชี้วัด	ฐานข้อมูล	ค่าเป้าหมาย					แผนงาน/แนวทางการพัฒนา
			๒๕๖๖	๒๕๖๗	๒๕๖๘	๒๕๖๙	๒๕๗๐	
๕.๑ มีการบริการประชาชนอย่างประทับใจ	๕.๑.๑ ร้อยละที่เพิ่มขึ้นของประชาชนที่มีความพึงพอใจในบริการของจังหวัด	จำนวน ๒๐๐ คน	๘๕	๘๕	๘๕	๘๕	๘๕	๕.๑.๑.๑ พัฒนาสมรรถนะข้าราชการจังหวัด สูงสุดการสมรรถนะสูง
	๕.๑.๒ ร้อยละที่เพิ่มขึ้นของการช่วยเหลือผู้ประสบภัยพิบัติได้มาตรฐาน	จำนวน ๑๐๐ คน	๙๕	๙๕	๙๕	๙๕	๙๕	
๕.๒ มีการบริหารกิจการบ้านเมืองที่ดีตามหลักธรรมาภิบาลในการบริหารงานจังหวัดแบบบูรณาการเพื่อการพัฒนา	๕.๒.๑ จำนวนของข้าราชการบรรจุใหม่ผ่านการฝึกรับรองกรมการปกครอง	จำนวน ๑๐๐ คน	๙๐	๙๐	๙๐	๙๐	๙๐	๕.๒.๑ ส่งเสริมการนำการบริหารจัดการภาครัฐแนวใหม่ มาใช้ในการบริหารจังหวัด
	๕.๒.๒ จำนวนกิจกรรม/โครงการที่ส่งเสริมการป้องกันและปราบปรามเกี่ยวกับ การทุจริตประพฤติมิชอบในหน่วยงานภาครัฐเพิ่มขึ้น	๕ กิจกรรม/โครงการ	๑๐	๑๐	๑๐	๑๐	๑๐	

เป้าหมาย	ตัวชี้วัด	ฐานข้อมูล	ค่าเป้าหมาย					แผนงาน/แนวทางการพัฒนา
			๒๕๖๖	๒๕๖๗	๒๕๖๘	๒๕๖๙	๒๕๗๐	
๕.๓ มีการรักษาความมั่นคงทางสุขภาพ เรียบร้อย ความปลอดภัยในชีวิตและทรัพย์สิน	๕.๓.๑ ร้อยละของความพึงพอใจของประชาชนต่อการรักษาความสงบเรียบร้อย ความปลอดภัยในชีวิตและทรัพย์สิน	จำนวน ๒๐๐ คน	๘๐	๘๐	๘๐	๘๐	๘๐	๕.๓.๑.๑ พัฒนาขีดความสามารถในการรักษาความมั่นคง ความสงบเรียบร้อย ความปลอดภัยในชีวิตและทรัพย์สิน
	๕.๓.๒ ร้อยละที่เพิ่มขึ้นของปัญหาด้านแรงงานทั้งในระบบและแรงงานนอกระบบ ได้รับการแก้ไข	จำนวน ๑๐๐ คน	๙๕	๙๕	๙๕	๙๕	๙๕	
๕.๔ พัฒนาอาชีพเพื่อความมั่นคง	๕.๔.๑ ร้อยละของประชาชนที่มีความพึงพอใจในงบบริการของจังหวัด	จำนวน ๒๐๐ คน	๘๕	๘๕	๘๕	๘๕	๘๕	๕.๔.๑.๑ พัฒนาอาชีพแก่ประชาชนเพื่อเพิ่มรายได้
๕.๕ การบริหารจัดการภาครัฐแนวใหม่	๕.๕.๑ ร้อยละที่เพิ่มขึ้นของผู้ที่ได้รับการอบรมมีความรู้ความเข้าใจกฎหมาย และการบังคับคดี	จำนวน ๑๐๐ คน	๘๐	๘๐	๘๐	๘๐	๘๐	๕.๕.๑.๑ สร้างความรู้ความเข้าใจแก่ประชาชนด้านกฎหมายและการบังคับคดี
๕.๖ เสริมสร้างความปลอดภัยในชีวิตและทรัพย์สินของประชาชน	๕.๖.๑ ร้อยละความพึงพอใจของประชาชนต่อความสงบเรียบร้อย ความปลอดภัยในชีวิตและทรัพย์สิน	จำนวน ๒๐๐ คน	๘๐	๘๐	๘๐	๘๐	๘๐	๕.๖.๑.๑ พัฒนาและเพิ่มประสิทธิภาพประชาชนให้มีทักษะในการรักษาความสงบเรียบร้อยภายในหมู่บ้าน

๕. ยุทธศาสตร์การพัฒนาขององค์กรปกครองส่วนท้องถิ่นในเขตจังหวัดสกลนคร
วิสัยทัศน์

“สกลนครน่าอยู่ มุ่งสู่นวัตกรรม รองรับ AEC ส่งเสริมเศรษฐกิจพอเพียง”

พันธกิจ

๑. จัดให้มีและบำรุงรักษาโครงสร้างพื้นฐานทางบก ทางน้ำ และไฟฟ้า
๒. ส่งเสริมและพัฒนาคุณภาพชีวิตและพัฒนาการศึกษาของประชาชน
๓. ส่งเสริมและเสริมสร้างการจัดระเบียบชุมชน สังคมและความสงบเรียบร้อย
๔. ส่งเสริมและเสริมสร้างการค้า การลงทุน พาณิชยกรรม เกษตรกรรม
๕. ส่งเสริมและสนับสนุนการท่องเที่ยว ประเพณี ศิลปะ วัฒนธรรมและภูมิปัญญาท้องถิ่น
๖. ส่งเสริมและเสริมสร้างการบริหารจัดการทรัพยากรธรรมชาติและสิ่งแวดล้อม
๗. พัฒนาท้องถิ่นร่วมกับองค์กรปกครองส่วนท้องถิ่น ภาครัฐ ภาคเอกชนและหน่วยงานอื่น
๘. เสริมสร้างความรู้รักสามัคคีและเสริมสร้างความมั่นคงของชาติ

เป้าหมายการพัฒนา (เป้าประสงค์)

๑. ประชาชนได้รับบริการสาธารณะด้านโครงสร้างพื้นฐาน อุปโภค และบริโภคอย่างทั่วถึง
๒. ประชาชนมีคุณภาพชีวิตที่ดีขึ้น
๓. ชุมชนและสังคมมีความสงบเรียบร้อย
๔. การค้า การลงทุน พาณิชยกรรม และเกษตรกรรมได้รับการส่งเสริมอย่างเป็นระบบ
๕. ส่งเสริมการท่องเที่ยว เผยแพร่ประเพณี และอนุรักษ์ศิลปวัฒนธรรมอย่างทั่วถึง
๖. ทรัพยากรธรรมชาติและสิ่งแวดล้อมได้รับการอนุรักษ์และฟื้นฟูอย่างยั่งยืน ครอบคลุมทุกพื้นที่
๗. ประชาชนได้รับบริการสาธารณะที่ได้มาตรฐานและมีคุณภาพอย่างทั่วถึง
๘. ประชาชนรู้รักสามัคคี และประเทศชาติมั่นคง

ยุทธศาสตร์และกลยุทธ์ ประกอบด้วย ๕ ยุทธศาสตร์ และ ๒๐ กลยุทธ์ ดังนี้

ยุทธศาสตร์ที่ ๑ การพัฒนาการเกษตรและอุตสาหกรรมเกษตรตามหลักปรัชญาเศรษฐกิจพอเพียง

กลยุทธ์ที่ ๑ พัฒนาระบบการผลิตสินค้าเกษตรให้ปลอดภัยและได้มาตรฐาน

กลยุทธ์ที่ ๒ พัฒนาเกษตรกรและองค์กรให้มีความเข้มแข็ง

กลยุทธ์ที่ ๓ การพัฒนาเพิ่มมูลค่าสินค้าเพื่อสร้างความเข้มแข็งด้านการตลาดสินค้าเกษตรและ

เชื่อมโยงเครือข่าย

กลยุทธ์ที่ ๔ การพัฒนาจัดหาและพัฒนาแหล่งน้ำเพื่อการเกษตร

ยุทธศาสตร์ที่ ๒ การพัฒนาการค้า การลงทุน และการท่องเที่ยว

กลยุทธ์ที่ ๑ พัฒนาส่งเสริมและสืบสานวัฒนธรรม ประเพณี ภูมิปัญญาท้องถิ่นสู่เศรษฐกิจ

สร้างสรรค์

กลยุทธ์ที่ ๒ พัฒนาส่งเสริมและสนับสนุนด้านการท่องเที่ยว

กลยุทธ์ที่ ๓ พัฒนาสร้างความเข้มแข็งของชุมชนและส่งเสริมอาชีพ

ยุทธศาสตร์ที่ ๓ การพัฒนาทรัพยากรมนุษย์เพื่อสร้างศักยภาพในการแข่งขัน

กลยุทธ์ที่ ๑ พัฒนาส่งเสริมให้ชุมชนสามารถพึ่งพาตนเองได้

กลยุทธ์ที่ ๒ พัฒนาจัดระบบการศึกษาให้ทั่วถึง

กลยุทธ์ที่ ๓ พัฒนาส่งเสริมและสนับสนุนการให้บริการสุขภาพอย่างทั่วถึง

ยุทธศาสตร์ที่ ๔ การพัฒนาทรัพยากรธรรมชาติและสิ่งแวดล้อม และพลังงานแบบบูรณาการอย่างสมดุลและยั่งยืน

กลยุทธ์ที่ ๑ ส่งเสริมสนับสนุนสร้างจิตสำนึกและความตระหนัก การจัดการ การอนุรักษ์และฟื้นฟูแหล่งทรัพยากรธรรมชาติอย่างยั่งยืน

กลยุทธ์ที่ ๒ ส่งเสริมสนับสนุนการจัดการสิ่งแวดล้อมที่ดี

กลยุทธ์ที่ ๓ การสาธิตและส่งเสริมด้านพลังงานและพลังงานทดแทน

ยุทธศาสตร์ที่ ๕ การบริหารกิจการบ้านเมืองที่ดีตามหลักธรรมาภิบาลและความมั่นคง

กลยุทธ์ที่ ๑ พัฒนาและปรับปรุงโครงสร้างพื้นฐาน

กลยุทธ์ที่ ๒ พัฒนาป้องกันและบรรเทาสาธารณภัย รักษาความสงบเรียบร้อย

กลยุทธ์ที่ ๓ พัฒนาองค์กรและบุคลากร

กลยุทธ์ที่ ๔ พัฒนาส่งเสริมและสนับสนุนการพัฒนาการเมืองการปกครอง

กลยุทธ์ที่ ๕ กำหนดหลักสูตรการศึกษาเกี่ยวกับระบบประชาธิปไตยอันมีพระมหากษัตริย์ทรงเป็นประมุข ในสถานศึกษาและประชาชนทั่วไป

กลยุทธ์ที่ ๖ เสริมสร้างความรู้รักสามัคคีและเสริมสร้างความมั่นคงของชาติ

๖. ความเชื่อมโยงของยุทธศาสตร์

ยุทธศาสตร์การพัฒนาขององค์กรปกครองส่วนท้องถิ่นในเขตจังหวัดสกลนคร มีความเชื่อมโยงกับยุทธศาสตร์การพัฒนาขององค์การบริหารส่วนจังหวัดสกลนคร ยุทธศาสตร์จังหวัดสกลนคร ยุทธศาสตร์กลุ่มจังหวัดภาคตะวันออกเฉียงเหนือตอนบน ๒ เป้าหมายและแนวทางการพัฒนาภาค เป้าหมายการพัฒนาที่ยั่งยืน (Sustainable Development Goals : SDGs) แผนพัฒนาเศรษฐกิจและสังคมแห่งชาติ ฉบับที่ ๑๓ และยุทธศาสตร์ชาติ ๒๐ ปี โดยสามารถอธิบายได้ตามยุทธศาสตร์การพัฒนาขององค์กรปกครองส่วนท้องถิ่นในเขตจังหวัดสกลนคร จำนวน ๕ ยุทธศาสตร์ ดังนี้

๖.๑ ยุทธศาสตร์ที่ ๑ การพัฒนาการเกษตรและอุตสาหกรรมเกษตรตามหลักปรัชญาเศรษฐกิจพอเพียง

(๑) มีความเชื่อมโยงกับยุทธศาสตร์การพัฒนาขององค์การบริหารส่วนจังหวัดสกลนคร ในยุทธศาสตร์ที่ ๑ การพัฒนาการเกษตรและอุตสาหกรรมเกษตรตามหลักปรัชญาเศรษฐกิจพอเพียง

(๒) มีความเชื่อมโยงกับยุทธศาสตร์จังหวัดสกลนคร ในประเด็นการพัฒนาที่ ๑ การพัฒนาการเกษตรและอุตสาหกรรมเกษตรตามหลักปรัชญาเศรษฐกิจพอเพียง

(๓) มีความเชื่อมโยงกับยุทธศาสตร์กลุ่มจังหวัดภาคตะวันออกเฉียงเหนือตอนบน ๒ ในประเด็นแนวทางการพัฒนาที่ ๑ พัฒนาสินค้าเกษตรมูลค่าสูงอย่างยั่งยืน

(๔) มีความเชื่อมโยงกับเป้าหมายและแนวทางการพัฒนาภาคตะวันออกเฉียงเหนือในแนวทางการพัฒนาที่ ๑ พัฒนาภาคเกษตรด้วยเทคโนโลยีสมัยใหม่มุ่งสู่ฐานเศรษฐกิจชีวภาพที่มีมูลค่าสูง และแนวทางการพัฒนาที่ ๒ บริหารจัดการน้ำให้เพียงพอเพื่อรองรับการพัฒนาเมืองและกิจกรรมทางเศรษฐกิจ

(๕) มีความเชื่อมโยงกับเป้าหมายการพัฒนาที่ยั่งยืน (Sustainable Development Goals : SDGs) ในเป้าหมายที่ ๒ ยุติความหิวโหย บรรลุความมั่นคงทางอาหารและยกระดับโภชนาการและส่งเสริมเกษตรกรรมที่ยั่งยืน และเป้าหมายที่ ๑๕ ปกป้อง ฟื้นฟู และสนับสนุนการใช้ระบบนิเวศบนบกอย่างยั่งยืน จัดการป่าไม้อย่างยั่งยืนต่อสู้การกลายสภาพเป็นทะเลทราย หยุดการเสื่อมโทรมของที่ดินและพื้นสภาพดินและหยุดยั้งการสูญเสียมลพิษทางชีวภาพ

(๖) มีความเชื่อมโยงกับแผนพัฒนาเศรษฐกิจและสังคมแห่งชาติ ฉบับที่ ๑๓ ในหมวดหมู่ที่ ๑ ไทยเป็นประเทศชั้นนำด้านสินค้าเกษตรแปรรูปมูลค่าสูง และหมวดหมู่ที่ ๑๑ ไทยสามารถลดความเสี่ยงและผลกระทบจากภัยธรรมชาติและการเปลี่ยนแปลงสภาพภูมิอากาศ

(๗) มีความเชื่อมโยงกับยุทธศาสตร์ชาติ ๒๐ ปี ในยุทธศาสตร์ที่ ๒ ยุทธศาสตร์ชาติด้านการสร้างความสามารถในการแข่งขัน และยุทธศาสตร์ที่ ๕ ยุทธศาสตร์ชาติด้านการสร้างการเติบโตบนคุณภาพชีวิตที่เป็นมิตรต่อสิ่งแวดล้อม

๖.๒ ยุทธศาสตร์ที่ ๒ การพัฒนาการค้า การลงทุน และการท่องเที่ยว

(๑) มีความเชื่อมโยงกับยุทธศาสตร์การพัฒนาขององค์การบริหารส่วนจังหวัดสกลนคร ในยุทธศาสตร์ที่ ๒ การพัฒนาการค้า การลงทุน และการท่องเที่ยว

(๒) มีความเชื่อมโยงกับยุทธศาสตร์จังหวัดสกลนคร ในประเด็นการพัฒนา ที่ ๒ การพัฒนาการค้า การลงทุน และการท่องเที่ยว

(๓) มีความเชื่อมโยงกับยุทธศาสตร์กลุ่มจังหวัดภาคตะวันออกเฉียงเหนือตอนบน ๒ ในประเด็นการพัฒนาที่ ๒ การพัฒนาการท่องเที่ยว ๓ ธรรม (ธรรมะ ธรรมชาติวัฒนธรรม) เชื่อมโยงประเทศ เพื่อนบ้านและประเด็นการพัฒนาที่ ๓ การพัฒนาขีดความสามารถด้านการค้าการลงทุนและโลจิสติกส์ให้กับภาคธุรกิจในพื้นที่

(๔) มีความเชื่อมโยงกับเป้าหมายและแนวทางการพัฒนาภาคตะวันออกเฉียงเหนือ ในแนวทางการพัฒนาที่ ๓ พัฒนาผลิตภัณฑ์พื้นถิ่นไปสู่มาตรฐานสากลเพื่อสร้างเศรษฐกิจในชุมชน และแนวทางการพัฒนาที่ ๕ พัฒนาและส่งเสริมการท่องเที่ยวหลักและแหล่งท่องเที่ยวชุมชนให้ได้มาตรฐานเพื่อ สร้างรายได้ให้กับชุมชน

(๕) มีความเชื่อมโยงกับเป้าหมายการพัฒนาที่ยั่งยืน (Sustainable Development Goals : SDGs) ในเป้าหมายที่ ๔ สร้างหลักประกันว่าทุกคนมีการศึกษาที่มีคุณภาพอย่างครอบคลุมและเท่าเทียม และสนับสนุนโอกาสในการเรียนรู้ตลอดชีวิต, เป้าหมายที่ ๘ ส่งเสริมการเติบโตทางเศรษฐกิจที่ต่อเนื่อง ครอบคลุม และยั่งยืน การจ้างงานเต็มที่ มีผลิตภาพ และการมีงานที่เหมาะสมสำหรับทุกคน, เป้าหมายที่ ๙ สร้างโครงสร้างพื้นฐานที่มีความทนทาน ส่งเสริมการพัฒนาอุตสาหกรรมที่ครอบคลุมและยั่งยืน และส่งเสริม นวัตกรรม และ เป้าหมายที่ ๑๑ ทำให้เมืองและการตั้งถิ่นฐานของมนุษย์มีความครอบคลุมปลอดภัย มีภูมิทัศน์และยั่งยืน

(๖) มีความเชื่อมโยงกับแผนพัฒนาเศรษฐกิจและสังคมแห่งชาติ ฉบับที่ ๑๓ ในหมวดหมู่ที่ ๒ ไทยเป็นจุดหมายของการท่องเที่ยวที่เน้นคุณภาพและความยั่งยืน, หมวดหมู่ที่ ๕ ไทยเป็นประตูการค้า การลงทุนและยุทธศาสตร์ทางโลจิสติกส์ที่สำคัญของภูมิภาค, หมวดหมู่ที่ ๗ ไทยมีวิสาหกิจขนาดกลาง และขนาดย่อมที่เข้มแข็ง มีศักยภาพสูง และสามารถแข่งขันได้, หมวดหมู่ที่ ๘ ไทยมีพื้นที่และเมืองอัจฉริยะนำอยู่ปลอดภัย เติบโตได้อย่างยั่งยืน และหมวดหมู่ที่ ๑๒ ไทยมีกำลังคนสมรรถนะสูง มุ่งเรียนรู้อย่างต่อเนื่อง ตอบโจทย์การพัฒนาแห่งอนาคต

(๗) มีความเชื่อมโยงกับยุทธศาสตร์ชาติ ๒๐ ปี ในยุทธศาสตร์ที่ ๒ ยุทธศาสตร์ชาติด้านการสร้างความสามารถในการแข่งขัน, ยุทธศาสตร์ที่ ๓ ยุทธศาสตร์ชาติด้านการพัฒนาและเสริมสร้างศักยภาพทรัพยากรมนุษย์, ยุทธศาสตร์ที่ ๔ ยุทธศาสตร์ชาติด้านการสร้างโอกาสและความเสมอภาคทางสังคม และยุทธศาสตร์ที่ ๕ ยุทธศาสตร์ชาติด้านการสร้างการเติบโตบนคุณภาพชีวิตที่เป็นมิตรต่อสิ่งแวดล้อม

๖.๓ ยุทธศาสตร์ที่ ๓ การพัฒนาทรัพยากรมนุษย์เพื่อสร้างศักยภาพในการแข่งขัน

(๑) มีความเชื่อมโยงกับยุทธศาสตร์การพัฒนาขององค์การบริหารส่วนจังหวัดสกลนคร ยุทธศาสตร์ที่ ๓ การพัฒนาทรัพยากรมนุษย์เพื่อสร้างศักยภาพในการแข่งขัน

(๒) มีความเชื่อมโยงกับยุทธศาสตร์จังหวัดสกลนคร ประเด็นการพัฒนาด้านที่ ๓ การพัฒนาทรัพยากรมนุษย์เพื่อส่งเสริมคุณภาพชีวิตที่ดี

(๓) มีความเชื่อมโยงกับยุทธศาสตร์กลุ่มจังหวัดภาคตะวันออกเฉียงเหนือตอนบน ๒ ในประเด็นการพัฒนาด้านที่ ๔ การพัฒนาสังคม ความมั่นคง และสิ่งแวดล้อม

(๔) มีความเชื่อมโยงกับเป้าหมายและแนวทางการพัฒนาภาคตะวันออกเฉียงเหนือ ในแนวทางการพัฒนาด้านที่ ๖ ยกระดับคุณภาพชีวิตของคนทุกช่วงวัยให้ได้มาตรฐานและแก้ปัญหาความยากจน ให้กับผู้มีรายได้น้อยเพื่อลดความเหลื่อมล้ำทางสังคม

(๕) มีความเชื่อมโยงกับเป้าหมายการพัฒนาที่ยั่งยืน (Sustainable Development Goals : SDGs) ในเป้าหมายที่ ๑ ขจัดความยากจนทุกรูปแบบในทุกพื้นที่, เป้าหมายที่ ๓ สร้างหลักประกันว่าคนมีชีวิตที่มีสุขภาพดีและส่งเสริมความเป็นอยู่ที่ดีสำหรับทุกคนในทุกวัย, เป้าหมายที่ ๔ สร้างหลักประกันว่าทุกคนมีการศึกษาที่มีคุณภาพอย่างครอบคลุมและเท่าเทียม และสนับสนุนโอกาสในการเรียนรู้ตลอดชีวิต, เป้าหมายที่ ๕ บรรลุความเท่าเทียมระหว่างเพศ และเสริมอำนาจให้แก่สตรีและเด็กหญิง, เป้าหมายที่ ๖ สร้างหลักประกันว่าจะมีการจัดให้มีน้ำและสุขอนามัยสำหรับทุกคนและมีการบริหารจัดการที่ยั่งยืนสำหรับทุกคน, เป้าหมายที่ ๗ สร้างหลักประกันให้ทุกคนสามารถเข้าถึงพลังงานสมัยใหม่ที่ยั่งยืนในราคาที่ย่อมเยา, เป้าหมายที่ ๘ ส่งเสริมการเติบโตทางเศรษฐกิจที่ต่อเนื่อง ครอบคลุม และยั่งยืน การจ้างงานเต็มที่ มีผลิตภาพ และการมีงานที่เหมาะสมสำหรับทุกคน และเป้าหมายที่ ๑๖ ส่งเสริมสังคมที่สงบสุขและครอบคลุม เพื่อการพัฒนาที่ยั่งยืน ให้ทุกคนเข้าถึงความยุติธรรม และสร้างสถาบันที่มีประสิทธิภาพ รับผิดชอบ และครอบคลุมในทุกระดับ

(๖) มีความเชื่อมโยงกับแผนพัฒนาเศรษฐกิจและสังคมแห่งชาติ ฉบับที่ ๑๓ ในหมวดหมู่ที่ ๔ ไทยเป็นศูนย์กลางทางการแพทย์และสุขภาพมูลค่าสูง, หมวดหมู่ที่ ๙ ไทยมีความยากจนข้ามรุ่นลดลง และมีความคุ้มครองทางสังคมเพียงพอ เหมาะสม และหมวดหมู่ที่ ๑๒ ไทยมีกำลังคนสมรรถนะสูง มุ่งเรียนรู้อย่างต่อเนื่อง ตอบโจทย์การพัฒนาแห่งอนาคต

(๗) มีความเชื่อมโยงกับยุทธศาสตร์ชาติ ๒๐ ปี ในยุทธศาสตร์ที่ ๓ ยุทธศาสตร์ชาติด้านการพัฒนาและเสริมสร้างศักยภาพทรัพยากรมนุษย์, ยุทธศาสตร์ที่ ๔ ยุทธศาสตร์ชาติด้านการสร้างโอกาสและความเสมอภาคทางสังคม และยุทธศาสตร์ที่ ๖ ยุทธศาสตร์ชาติด้านการปรับสมดุลและพัฒนาระบบการบริหารจัดการภาครัฐ

๖.๔ ยุทธศาสตร์ที่ ๔ การพัฒนาทรัพยากรธรรมชาติและสิ่งแวดล้อม และพลังงานแบบบูรณาการอย่างสมดุลและยั่งยืน

(๑) มีความเชื่อมโยงกับยุทธศาสตร์การพัฒนาขององค์การบริหารส่วนจังหวัดสกลนคร ในยุทธศาสตร์ที่ ๔ การพัฒนาทรัพยากรธรรมชาติและสิ่งแวดล้อมและพลังงานแบบบูรณาการอย่างสมดุลและยั่งยืน

(๒) มีความเชื่อมโยงกับยุทธศาสตร์จังหวัดสกลนคร ในประเด็นการพัฒนาด้านที่ ๔ การพัฒนาทรัพยากรธรรมชาติและสิ่งแวดล้อมแบบบูรณาการอย่างสมดุลและยั่งยืน

(๓) มีความเชื่อมโยงกับยุทธศาสตร์กลุ่มจังหวัดภาคตะวันออกเฉียงเหนือตอนบน ๒ ในประเด็นการพัฒนาด้านที่ ๔ การพัฒนาสังคม ความมั่นคง และสิ่งแวดล้อม

(๔) มีความเชื่อมโยงกับเป้าหมายและแนวทางการพัฒนาภาคตะวันออกเฉียงเหนือ ในแนวทางการพัฒนาด้านที่ ๒ บริหารจัดการน้ำให้เพียงพอเพื่อรองรับการพัฒนาเมืองและกิจกรรมทางเศรษฐกิจ

(๕) มีความเชื่อมโยงกับเป้าหมายการพัฒนาที่ยั่งยืน (Sustainable Development Goals : SDGs) ในเป้าหมายที่ ๗ สร้างหลักประกันให้ทุกคนสามารถเข้าถึงพลังงานสมัยใหม่ที่ยั่งยืนในราคาที่ย่อมเยา, เป้าหมายที่ ๑๑ ทำให้เมืองและการตั้งถิ่นฐานของมนุษย์มีความครอบคลุม ปลอดภัย มีภูมิคุ้มกันและยั่งยืน,

เป้าหมายที่ ๑๔ อนุรักษ์และใช้ประโยชน์จากมหาสมุทร ทะเล และทรัพยากรทางทะเลอย่างยั่งยืนเพื่อการพัฒนาที่ยั่งยืน และเป้าหมายที่ ๑๕ ปกป้อง พื้นฟู และสนับสนุนการใช้ระบบนิเวศบนบกอย่างยั่งยืน จัดการป่าไม้ อย่างยั่งยืนต่อสู้การกลายสภาพเป็นทะเลทราย หยุดการเสื่อมโทรมของที่ดินและพื้นสภาพดิน และหยุดยั้งการสูญเสียมลพิษทางชีวภาพ

(๖) มีความเชื่อมโยงกับแผนพัฒนาเศรษฐกิจและสังคมแห่งชาติ ฉบับที่ ๑๓ ในหมวดหมู่ที่ ๘ ไทยมีพื้นที่และเมืองอัจฉริยะที่น่าอยู่ ปลอดภัย เด็ดขาดได้อย่างยั่งยืน, หมวดหมู่ที่ ๑๐ ไทยมีเศรษฐกิจหมุนเวียนและสังคมคาร์บอนต่ำ และหมวดหมู่ที่ ๑๑ ไทยสามารถลดความเสี่ยงและผลกระทบจาก ภัยธรรมชาติและการเปลี่ยนแปลงสภาพภูมิอากาศ

(๗) มีความเชื่อมโยงกับยุทธศาสตร์ชาติ ๒๐ ปี ในยุทธศาสตร์ที่ ๒ ยุทธศาสตร์ชาติด้านการสร้างความสามารถในการแข่งขัน, ยุทธศาสตร์ที่ ๓ ยุทธศาสตร์ชาติด้านการพัฒนาและเสริมสร้างศักยภาพทรัพยากรมนุษย์, ยุทธศาสตร์ที่ ๔ ยุทธศาสตร์ชาติด้านการสร้างโอกาสและความเสมอภาคทางสังคม และยุทธศาสตร์ที่ ๕ ยุทธศาสตร์ชาติด้านการสร้างการเติบโตบนคุณภาพชีวิตที่เป็นมิตรต่อสิ่งแวดล้อม

๖.๕ ยุทธศาสตร์ที่ ๕ การบริหารกิจการบ้านเมืองที่ดีตามหลักธรรมาภิบาลและความมั่นคง

(๑) มีความเชื่อมโยงกับยุทธศาสตร์การพัฒนาขององค์การบริหารส่วนจังหวัดสกลนคร ในยุทธศาสตร์ที่ ๕ การบริหารกิจการบ้านเมืองที่ดีตามหลักธรรมาภิบาลและความมั่นคง

(๒) มีความเชื่อมโยงกับยุทธศาสตร์จังหวัดสกลนคร ในประเด็นการพัฒนาที่ ๕ การบริหารกิจการบ้านเมืองที่ดีตามหลักธรรมาภิบาลและความมั่นคง

(๓) มีความเชื่อมโยงกับยุทธศาสตร์กลุ่มจังหวัดภาคตะวันออกเฉียงเหนือตอนบน ๒ ในประเด็นการพัฒนาที่ ๔ การพัฒนาสังคม ความมั่นคง และสิ่งแวดล้อม

(๔) มีความเชื่อมโยงกับเป้าหมายและแนวทางการพัฒนาภาคตะวันออกเฉียงเหนือ ในแนวทางการพัฒนาที่ ๔ พัฒนาเมือง เขตพัฒนาเศรษฐกิจพิเศษชายแดนและเมืองชายแดน รวมทั้งพื้นที่ ระเบียงเศรษฐกิจพิเศษภาคตะวันออกเฉียงเหนือ (NeEC-Bioeconomy) ให้เป็นพื้นที่เศรษฐกิจหลักของภาค

(๕) มีความเชื่อมโยงกับเป้าหมายการพัฒนาที่ยั่งยืน (Sustainable Development Goals : SDGs) ในเป้าหมายที่ ๔ สร้างหลักประกันว่าทุกคนมีการศึกษาที่มีคุณภาพอย่างครอบคลุมและเท่าเทียม และสนับสนุนโอกาสในการเรียนรู้ตลอดชีวิต, เป้าหมายที่ ๙ สร้างโครงสร้างพื้นฐานที่มีความทนทาน ส่งเสริมการพัฒนาอุตสาหกรรมที่ครอบคลุมและยั่งยืน และส่งเสริมนวัตกรรม, เป้าหมายที่ ๑๑ ทำให้เมือง และการตั้งถิ่นฐานของมนุษย์มีความครอบคลุม ปลอดภัย มีภูมิคุ้มกันและยั่งยืน และเป้าหมายที่ ๑๖ ส่งเสริมสังคมที่สงบสุขและครอบคลุมเพื่อการพัฒนาที่ยั่งยืน ให้ทุกคนเข้าถึงความยุติธรรม และสร้างสถาบัน ที่มีประสิทธิภาพ รับผิดชอบ และครอบคลุมในทุกระดับ

(๖) มีความเชื่อมโยงกับแผนพัฒนาเศรษฐกิจและสังคมแห่งชาติ ฉบับที่ ๑๓ ในหมวดหมู่ที่ ๕ ไทยเป็นประตูการค้าการลงทุนและยุทธศาสตร์ทางโลจิสติกส์ที่สำคัญของภูมิภาค, หมวดหมู่ที่ ๘ ไทยมีพื้นที่และเมืองอัจฉริยะที่น่าอยู่ ปลอดภัย เด็ดขาดได้อย่างยั่งยืน, หมวดหมู่ที่ ๙ ไทยมีความยากจนข้ามรุ่นลดลง และมีความคุ้มครองทางสังคมเพียงพอ เหมาะสม, หมวดหมู่ที่ ๑๑ ไทยสามารถลดความเสี่ยงและผลกระทบ จากภัยธรรมชาติและการเปลี่ยนแปลงสภาพภูมิอากาศ, หมวดหมู่ที่ ๑๒ ไทยมีกำลังคนสมรรถนะสูง มุ่งเรียนรู้ อย่างต่อเนื่อง ตอบโจทย์การพัฒนาแห่งอนาคต และเป้าหมายที่ ๑๖ ส่งเสริมสังคมที่สงบสุขและครอบคลุม เพื่อการพัฒนาที่ยั่งยืน ให้ทุกคนเข้าถึงความยุติธรรม และสร้างสถาบันที่มีประสิทธิภาพ รับผิดชอบ และครอบคลุมในทุกระดับ

(๗) มีความเชื่อมโยงกับยุทธศาสตร์ชาติ ๒๐ ปี ในยุทธศาสตร์ที่ ๑ ยุทธศาสตร์ชาติด้านความมั่นคง, ยุทธศาสตร์ที่ ๓ ยุทธศาสตร์ชาติด้านการพัฒนาและเสริมสร้างศักยภาพทรัพยากรมนุษย์, ยุทธศาสตร์ที่ ๔ ยุทธศาสตร์ชาติด้านการสร้างโอกาสและความเสมอภาคทางสังคม, ยุทธศาสตร์ที่ ๕ ยุทธศาสตร์ชาติด้านการสร้างการเติบโตบนคุณภาพชีวิตที่เป็นมิตรต่อสิ่งแวดล้อม และยุทธศาสตร์ที่ ๖ ยุทธศาสตร์ชาติด้านการปรับสมดุลและพัฒนาระบบการบริหารจัดการภาครัฐ

๗. ยุทธศาสตร์ของเทศบาลตำบลกุสุมาลย์

วิสัยทัศน์

“กุสุมาลย์เมืองน่าอยู่ ผู้คนมีคุณภาพ น้อมนำเศรษฐกิจพอเพียง เคียงคู่ประเพณี วัฒนธรรม นำประชาพัฒนาสู่อาเซียน”

พันธกิจ

๑. พัฒนากุสุมาลย์ให้เป็นเมืองน่าอยู่อาศัย มีระบบสาธารณสุขปลอดภัย สาธารณูปการ และการคมนาคมสามารถให้บริการแก่ประชาชนอย่างทั่วถึง

๒. ส่งเสริมและพัฒนาเกษตรกร สถาบันเกษตรกร และเศรษฐกิจชุมชนให้สามารถพึ่งตนเองได้

๓. ส่งเสริมและดำเนินการจัดระเบียบชุมชนและสังคมให้เกิดความสงบเรียบร้อย

๔. ส่งเสริมและสนับสนุนการวางแผนการลงทุน พาณิชยกรรม และการท่องเที่ยว

๕. ส่งเสริมและอนุรักษ์ทรัพยากรธรรมชาติและสิ่งแวดล้อมให้เหมาะสมแก่การท่องเที่ยวและพักผ่อน

๖. ส่งเสริมและอนุรักษ์ศิลปะ วัฒนธรรม ศาสนา จารีตประเพณีและภูมิปัญญาท้องถิ่น

เป้าหมายการพัฒนา

๑. บ้านเมืองน่าอยู่อาศัย มีความมั่นคง ประชาชนมีระบบสาธารณสุขปลอดภัยทั่วถึงและเส้นทางคมนาคมสะดวก ปลอดภัย

๒. ประชาชนและชุมชนมีอาชีพ มีรายได้เพียงพอ มีการเก็บออมเงิน และมีคุณภาพชีวิตที่ดีขึ้น

๓. ประชาชนและชุมชนมีความสงบเรียบร้อย มีความเอื้อเฟื้อต่อกัน ปราศจากภัยพิบัติต่าง ๆ

และปัญหาเสพติด

๔. เพื่อการวางแผนส่งเสริมการลงทุน การพาณิชยกรรม และการท่องเที่ยว

๕. เพื่ออนุรักษ์ทรัพยากรธรรมชาติและสิ่งแวดล้อมให้ปราศจากมลพิษ และดำรงอยู่อย่างยั่งยืน

๖. เพื่อให้ประชาชนมีส่วนร่วมในการอนุรักษ์ ศิลปะ วัฒนธรรม ศาสนา จารีตประเพณีและภูมิปัญญา

ท้องถิ่น

ยุทธศาสตร์

ยุทธศาสตร์ที่ ๑ การพัฒนาการเกษตรและอุตสาหกรรมเกษตรตามหลักปรัชญาเศรษฐกิจพอเพียง

กลยุทธ์ที่ ๑ พัฒนาระบบการผลิตสินค้าเกษตรให้ปลอดภัยและได้มาตรฐาน

กลยุทธ์ที่ ๒ พัฒนาเกษตรกรและองค์กรให้มีความเข้มแข็ง

กลยุทธ์ที่ ๓ การพัฒนาเพิ่มมูลค่าสินค้าเพื่อสร้างความเข้มแข็งด้านการตลาดสินค้าเกษตรและ

เชื่อมโยงเครือข่าย

กลยุทธ์ที่ ๔ การพัฒนาจัดหาและพัฒนาแหล่งน้ำเพื่อการเกษตร

ยุทธศาสตร์ที่ ๒ การพัฒนาการค้า การลงทุน และการท่องเที่ยว

กลยุทธ์ที่ ๑ พัฒนาส่งเสริมและสืบสานวัฒนธรรม ประเพณี ภูมิปัญญาท้องถิ่น สู่วัฒนธรรม

สร้างสรรค์

กลยุทธ์ที่ ๒ พัฒนาส่งเสริมและสนับสนุนด้านการท่องเที่ยว

กลยุทธ์ที่ ๓ พัฒนาสร้างความเข้มแข็งของชุมชนและส่งเสริมอาชีพ

ยุทธศาสตร์ที่ ๓ การพัฒนาทรัพยากรมนุษย์เพื่อสร้างศักยภาพในการแข่งขัน

กลยุทธ์ที่ ๑ พัฒนาส่งเสริมให้ชุมชนสามารถพึ่งพาตนเองได้

กลยุทธ์ที่ ๒ พัฒนาจัดระบบการศึกษาให้ทั่วถึง

กลยุทธ์ที่ ๓ พัฒนาส่งเสริมและสนับสนุนการให้บริการสุขภาพอย่างทั่วถึง

ยุทธศาสตร์ที่ ๔ การพัฒนาทรัพยากรธรรมชาติและสิ่งแวดล้อม และพลังงานแบบบูรณาการอย่างสมดุลและยั่งยืน

กลยุทธ์ที่ ๑ ส่งเสริมสนับสนุนสร้างจิตสำนึกและความตระหนัก การจัดการ การอนุรักษ์และฟื้นฟูแหล่งทรัพยากรธรรมชาติอย่างยั่งยืน

กลยุทธ์ที่ ๒ ส่งเสริมสนับสนุนการจัดการสิ่งแวดล้อมที่ดี

กลยุทธ์ที่ ๓ การสาธิตและส่งเสริมด้านพลังงาน และพลังงานทดแทน

ยุทธศาสตร์ที่ ๕ การบริหารกิจการบ้านเมืองที่ดีตามหลักธรรมาภิบาลและความมั่นคง

กลยุทธ์ที่ ๑ พัฒนาและปรับปรุงโครงสร้างพื้นฐาน

กลยุทธ์ที่ ๒ พัฒนาป้องกันและบรรเทาสาธารณภัย รักษาความสงบเรียบร้อย

กลยุทธ์ที่ ๓ พัฒนากองทัพและบุคลากร

กลยุทธ์ที่ ๔ พัฒนาส่งเสริมและสนับสนุนการพัฒนาการเมืองการปกครอง

กลยุทธ์ที่ ๕ กำหนดหลักสูตรการศึกษาเกี่ยวกับระบบประชาธิปไตยอันมีพระมหากษัตริย์ทรง

เป็นประมุข ในสถานศึกษาและประชาชนทั่วไป

เป้าประสงค์ตัวชี้วัด ค่าเป้าหมาย กลยุทธ์
 ยุทธศาสตร์ที่ ๑ การพัฒนาการเกษตรและอุตสาหกรรมภายใต้ปรัชญาเศรษฐกิจพอเพียง

เป้าประสงค์เชิงกลยุทธ์	ตัวชี้วัด	ค่าเป้าหมาย				กลยุทธ์
		๒๕๖๖	๒๕๖๗	๒๕๖๘	๒๕๖๙	
๑. มีการพัฒนาการเกษตรอย่างพอเพียง และพัฒนาอุตสาหกรรมเกษตรสู่ความมั่นคงและยั่งยืน	๑. ร้อยละของครัวเรือนของเกษตรกรที่ได้รับการส่งเสริมการเกษตรตามแนวปรัชญาเศรษฐกิจพอเพียง	๑๐	๑๐	๑๐	๑๐	ส่งเสริมการเกษตรตามปรัชญาเศรษฐกิจพอเพียง
	๒. จำนวนโครงการ/กิจกรรมส่งเสริมการเกษตรตามปรัชญาเศรษฐกิจพอเพียง	๓	๓	๓	๓	

ยุทธศาสตร์ที่ ๒ การพัฒนาการค้า การลงทุน และการท่องเที่ยว

เป้าประสงค์เชิงกลยุทธ์	ตัวชี้วัด	ค่าเป้าหมาย				กลยุทธ์
		๒๕๖๖	๒๕๖๗	๒๕๖๘	๒๕๖๙	
๑. มีการพัฒนาผลิตภัณฑ์ในชุมชนให้มีคุณภาพ	๑. ร้อยละของจำนวนผลิตภัณฑ์ที่ชุมชนได้รับการพัฒนาเพิ่มขึ้น	๕	๕	๕	๕	ส่งเสริม/ถ่ายทอดให้ความรู้ในด้านการพัฒนาสินค้าและผลิตภัณฑ์
๒. กุสุมาลัยเป็นแหล่งท่องเที่ยวเชิงวัฒนธรรม	๑. ร้อยละของนักท่องเที่ยวเพิ่มขึ้น	๕	๕	๕	๕	ส่งเสริมสนับสนุนการท่องเที่ยว/สนับสนุนกิจกรรมสร้างสรรค์ สืบสาน
	๒. ร้อยละของรายได้จากการท่องเที่ยวเพิ่มขึ้น	๑๐	๑๐	๑๐	๑๐	ภูมิปัญญาวัฒนธรรมประเพณีอันดีงามของท้องถิ่น
	๓. จำนวนโครงการ/กิจกรรมส่งเสริมประเพณีสำคัญ	๕	๕	๕	๕	

ยุทธศาสตร์ที่ ๓ การพัฒนาทรัพยากรมนุษย์เพื่อสร้างศักยภาพในการแข่งขัน

เป้าประสงค์เชิงกลยุทธ์	ตัวชี้วัด	ค่าเป้าหมาย				กลยุทธ์
		๒๕๖๖	๒๕๖๗	๒๕๖๘	๒๕๖๙	
๑. ประชาชนมีคุณภาพชีวิตที่ดีและดำรงชีวิตตามปรัชญาเศรษฐกิจพอเพียง	ร้อยละของครัวเรือนที่ผ่านเกณฑ์ จปฐ.เพิ่มขึ้นจากปีที่ผ่านมา	๒	๒	๒	๒	ส่งเสริมคุณภาพชีวิตของประชาชนตามปรัชญาเศรษฐกิจพอเพียง
๒. มีการพัฒนาครอบครัว ชุมชน และส่งเสริมให้ชุมชนมีความเข้มแข็งพึ่งพาตนเองได้	จำนวนโครงการ/กิจกรรมส่งเสริมครอบครัว ชุมชน และสังคมเข้มแข็ง	๒	๒	๒	๒	ส่งเสริมสนับสนุนครอบครัว ชุมชน และสังคม ผู้ครอบครัวเข้มแข็ง และสังคมเข้มแข็ง

ยุทธศาสตร์ที่ ๔ การพัฒนาทรัพยากรธรรมชาติและสิ่งแวดล้อมอย่างสมดุลยั่งยืน

เป้าประสงค์เชิงกลยุทธ์	ตัวชี้วัด	ค่าเป้าหมาย				กลยุทธ์
		๒๕๖๖	๒๕๖๗	๒๕๖๘	๒๕๖๙	
๑. เพิ่มพื้นที่สีเขียว อนุรักษ์และฟื้นฟูป่าไม้ที่มีความอุดมสมบูรณ์	ร้อยละของพื้นที่ป่าอนุรักษ์ที่มีความอุดมสมบูรณ์	๒๐	๒๐	๒๐	๒๐	๑. เฝ้าระวังคุ้มครองและฟื้นฟูพื้นที่ป่าบูรณาการด้วยการมีส่วนร่วมของประชาชน ๒. ส่งเสริมสนับสนุนการปลูกป่าในที่ดินสาธารณะประโยชน์ของชุมชนและสิทธิศรัทธาของประชาชน
๒. การรักษาความสะอาดและลดปริมาณขยะในชุมชน	ร้อยละของปริมาณขยะที่ลดลง	๒๐	๒๐	๒๐	๒๐	ส่งเสริมสนับสนุนในการบริหารจัดการขยะในชุมชน

ยุทธศาสตร์ที่ ๕ การบริหารจัดการบ้านเมืองที่ดีตามหลักธรรมาภิบาลและความมั่นคง

เป้าประสงค์เชิงกลยุทธ์	ตัวชี้วัด	ค่าเป้าหมาย				กลยุทธ์
		๒๕๖๖	๒๕๖๗	๒๕๖๘	๒๕๖๙	
๑. มีการบริหารจัดการบ้านเมืองที่ดีตามหลักธรรมาภิบาลในการบริหารงานตามหลักธรรมาภิบาลในการบริหารงาน	๑. ร้อยละของจำนวนบุคลากรของเทศบาลตำบลกุสุมาลย์เข้ารับบริการฝึกอบรมการบริหารกิจการบ้านเมืองที่ดี	๙๐	๙๐	๙๐	๙๐	ส่งเสริมสนับสนุนเทิดทูนสถาบันหลักของชาติและสร้างความเป็นอันหนึ่งอันเดียวกันหมู่ประชาชน
	๒. จำนวนโครงการ/กิจกรรมในการเสริมสร้างความรู้และทวงแทนสถาบันหลักของชาติ	๕	๕	๕	๕	
๒. มีการพัฒนาและปรับปรุงโครงสร้างพื้นฐาน	จำนวนโครงการ/กิจกรรมโครงการก่อสร้าง	๗	๗	๗	๗	ส่งเสริมสนับสนุนให้มีการพัฒนาและปรับปรุงโครงสร้างพื้นฐานอย่างเพียงพอ
๓. มีการบริการประชาชนอย่างประทับใจ	๑. ร้อยละของความพึงพอใจของประชาชนในการให้บริการของเทศบาลตำบลกุสุมาลย์	๘๐	๘๐	๘๐	๘๐	พัฒนาสมรรถนะบุคลากรของเทศบาลตำบลกุสุมาลย์ให้มีสมรรถนะสูง
	๒. จำนวนโครงการ/กิจกรรมด้านการให้บริการสาธารณะ	๓	๓	๓	๓	

โครงสร้างเชื่อมโยงแผนยุทธศาสตร์การพัฒนาระบบขององค์กรปกครองส่วนท้องถิ่นในเขตจังหวัดสกลนคร (พ.ศ. ๒๕๖๖-๒๕๗๐)

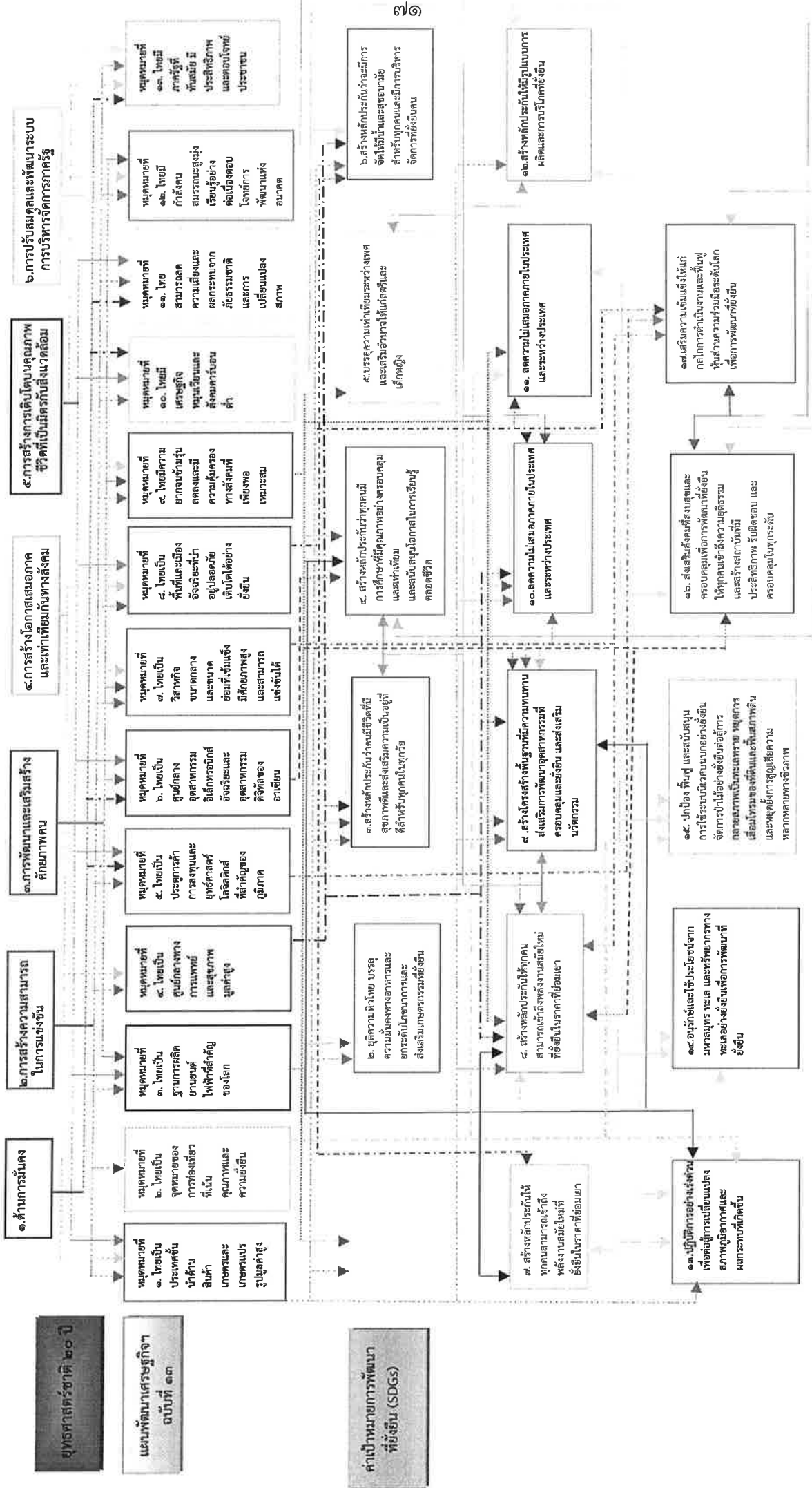

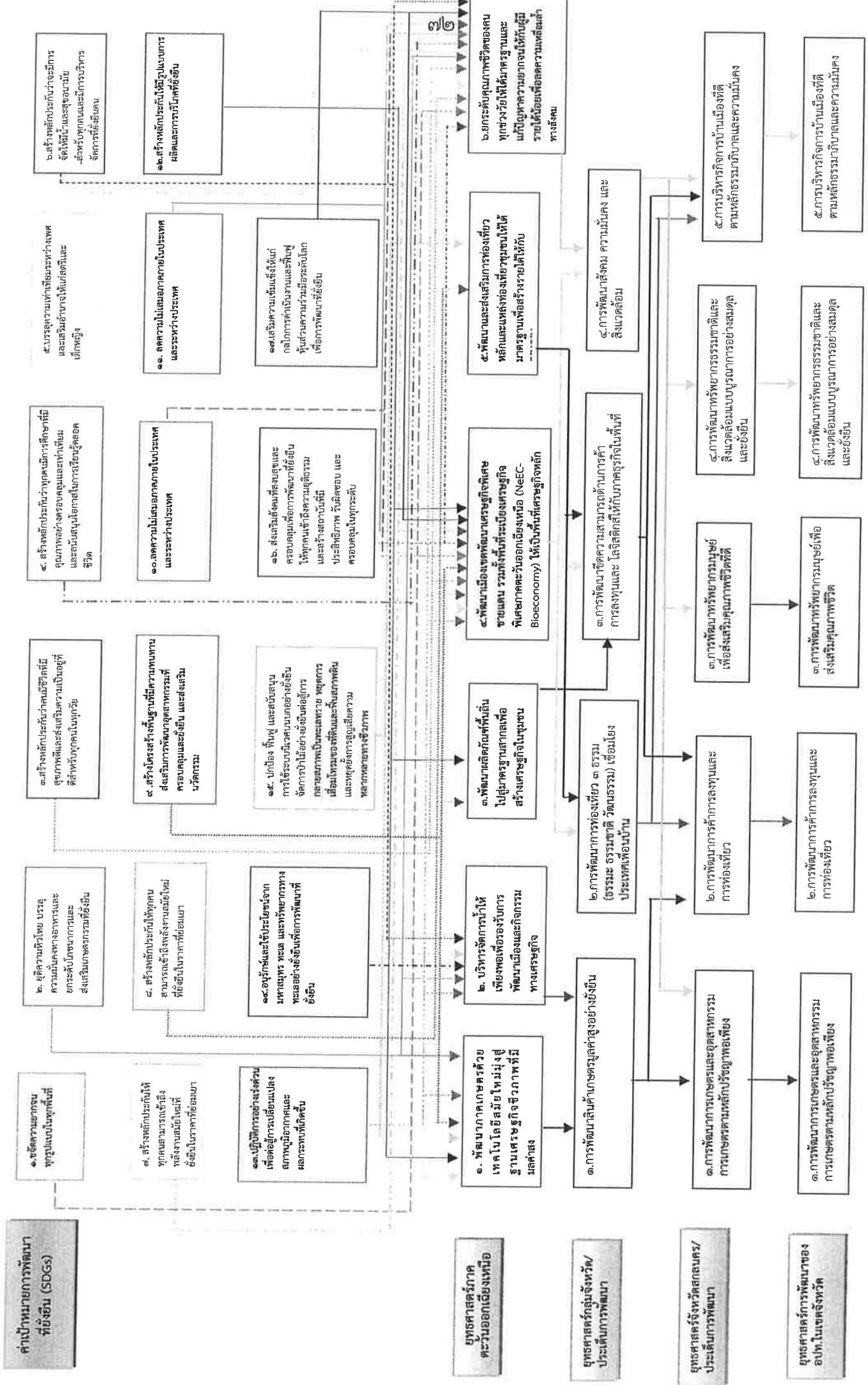

จุดยืนทางยุทธศาสตร์ตำบลกุสุมาลย์

จุดยืนเทศบาลตำบลกุสุมาลย์

- ต้องมีเป้าหมายเพื่อตอบสนองความต้องการของประชาชนในพื้นที่
- ต้องมีการบริหารยุทธศาสตร์
- ความสอดคล้องของยุทธศาสตร์ประเทศกับท้องถิ่น
- ภารกิจขององค์กรปกครองส่วนท้องถิ่นมีจำนวนมาก
- ความสอดคล้องสิ่งที่ทำกับสิ่งที่ต้องการ
- ความต้องการของประชาชนซึ่งเป็นผู้รับบริการ
- ทรัพยากรมีอยู่อย่างจำกัด
- การวัดผลสัมฤทธิ์ของงาน

สร้างความเข้าใจกับหน่วยงานที่เกี่ยวข้อง

- สร้างความเข้าใจกับฝ่ายต่างๆ ในองค์กรปกครองส่วนท้องถิ่น
- สร้างความเข้าใจกับประชาชน ศึกษาสำรวจปัญหา และความต้องการที่แท้จริง
- แต่งตั้งคณะทำงานฝึกอบรมเสริมสร้างความรู้

ปัจจัยความสำเร็จ

- ผู้บริหารเทศบาล
- ความร่วมมือของบุคลากรในเทศบาล
- การมีส่วนร่วม ระดับการมีส่วนร่วมของประชาชน
- การประสานและสนับสนุนจากภาคีภาครัฐและเอกชน
- ระบบฐานข้อมูล
- การเผยแพร่ข้อมูลข่าวสาร

บทบาทขององค์กรปกครองส่วนท้องถิ่นและผู้ที่เกี่ยวข้อง

- ผู้บริหารท้องถิ่น
- ผู้นำให้นโยบาย ติดตามประเมินผล
- บุคลากรในองค์กรปกครองส่วนท้องถิ่น
- ร่วมเป็นคณะทำงาน ประสานงานระหว่างฝ่าย สร้างบรรยากาศการทำงานที่ดี
- ประชาชนในท้องถิ่น และผู้รับบริการอื่นๆ
- ร่วมเป็นคณะทำงาน ให้ข้อมูลและร่วมกำหนดความต้องการ
- หน่วยงานราชการ สนับสนุนข้อมูล ความรู้ทางวิชาการ

การวิเคราะห์เพื่อพัฒนาท้องถิ่น

๓.๑ การวิเคราะห์กรอบการทำยุทธศาสตร์ของเทศบาลตำบลกุสุมาลย์

การวิเคราะห์โดยใช้ SWOT Analysis

จุดแข็ง (STENGTH : S)

๑. ด้านโครงสร้างการบริหาร

- เป็นเทศบาลที่มีพื้นที่ขนาดเล็กที่มีความพร้อมด้านการให้บริการ
- ผู้บริหารท้องถิ่นสามารถกำหนดนโยบายได้ภายใต้กรอบของกฎหมาย
- โครงสร้างส่วนราชการมีการแบ่งหน้าที่ และความรับผิดชอบอย่างชัดเจน
- ชุมชนมีส่วนร่วมในการติดตาม ตรวจสอบการบริหารงาน

๒ ด้านบุคลากร

- บุคลากรส่วนใหญ่มีภูมิสำเนาอยู่ในพื้นที่ ทำให้เข้าใจวัฒนธรรมและปัญหาของท้องถิ่น
- บุคลากรมีการพัฒนาตนเองโดยการประชุม ฝึกอบรมและศึกษาต่อในระดับที่สูงขึ้น

๓ ด้านงบประมาณ

- มีงบประมาณเพื่อใช้ในการพัฒนาท้องถิ่น
- สามารถจัดเก็บรายได้เป็นบางประเภท

๔ ด้านกฎหมาย/ระเบียบ

- มีระเบียบว่าด้วยการจัดทำแผนพัฒนาขององค์กรปกครองส่วนท้องถิ่นของตนเอง
- มีระเบียบว่าด้วยวิธีการงบประมาณและการพัสดุที่เป็นของตนเอง
- มีกฎหมายและระเบียบอื่นๆ ที่เกี่ยวข้องกัองค์กรปกครองส่วนท้องถิ่น

๕ ด้านเครื่องมือ/อุปกรณ์

- มีเครื่องมือที่ทันสมัย เหมาะสมกับงาน
- มีการนำระบบเทคโนโลยีสารสนเทศมาใช้ในการปฏิบัติงาน

๖ ด้านการประสานงาน/ความร่วมมือ

- ผู้บริหารและสมาชิกสภาเทศบาลและเจ้าหน้าที่ผู้ปฏิบัติงานเป็นผู้ประสานงานกับประชาชน

ในพื้นที่

- บุคลากรให้ความร่วมมือกับฝ่ายบริหารและฝ่ายนิติบัญญัติอย่างดี
- ชุมชนให้ความร่วมมือในกิจกรรมต่างๆ ได้ดี

๗ ด้านสถานที่/การคมนาคม

- สถานที่ตั้งสำนักงานมีบริเวณกว้างขวาง
- การคมนาคมสะดวก มีเส้นทางสายหลักและรถประจำทางผ่าน
- รองรับบริการเจริญเติบโต ทางด้านเศรษฐกิจ

๘ ด้านระบบข้อมูล

- เป็นศูนย์ข้อมูลข่าวสารของเทศบาล
- มีเว็บไซต์ของเทศบาล
- มีระบบอินเทอร์เน็ต และเครือข่ายอินเทอร์เน็ตให้บริการแก่ประชาชน

จุดอ่อน (WEAKNESS : W)**๑ ด้านโครงสร้างการบริหารงาน**

- การบริหารขาดความเป็นอิสระเท่าที่ควร เนื่องจากบางเรื่องต้องให้ส่วนกลางเป็นผู้กำหนดทำให้ประชาชนสูญเสียโอกาสในการพัฒนา

๒ ด้านบุคลากร

- บุคลากรมีการโอน (ย้าย) บ่อย ทำให้การทำงานไม่ต่อเนื่อง
- บุคลากรไม่เพียงพอที่จะรองรับภารกิจทั้งที่เป็นอำนาจหน้าที่ที่ต้องทำและภารกิจที่ได้รับการถ่ายโอน
- บุคลากรขาดความรัก ความสามัคคี การมีส่วนร่วมเป็นน้ำหนึ่งใจเดียวกัน
- บุคลากรบางคนยังขาดการพัฒนาศักยภาพและขาดทักษะประสบการณ์ ไม่เรียนรู้งาน

๓ ด้านงบประมาณ

- ขาดการจัดสรรงบประมาณด้านการพัฒนารายได้ของประชาชน
- ค่าใช้จ่ายด้านสาธารณูปโภคสูงขึ้น
- ภาษีบางประเภทไม่สามารถจัดเก็บได้เองและเทศบาลยังจัดหารายได้เองได้น้อย

๔ ด้านเครื่องมือ/อุปกรณ์

- เครื่องมือ เครื่องใช้บางประเภทมีสภาพเก่ามาก ทำให้เสียค่าซ่อมบำรุงจำนวนมาก
- ขาดการควบคุมดูแล รักษา ทำให้สูญหายหรือมีอายุการใช้งานสั้นลง
- ขาดความรู้ด้านการดูแลเครื่องใช้สำนักงาน

๕ ด้านการบริหารจัดการภายในองค์กร

- การเบิกจ่ายงบประมาณล่าช้า ไม่มีมาตรฐานกำหนดที่แน่นอน ทำให้เกิดปัญหากับหน่วยงานตรวจสอบ เช่น สำนักงานตรวจเงินแผ่นดิน เป็นต้น
- ขาดการประสานงานภายในองค์กร ไม่มีการปรับปรุงให้เหมาะสม
- ขั้นตอนการเสนอหนังสือมีมากเกินไป

๖ ด้านกฎหมาย/ระเบียบ

- ขั้นตอนการปฏิบัติตามกฎหมาย/ระเบียบและหนังสือสั่งการมีมากเกินไป ทำให้เกิดความล่าช้า
- กฎหมาย/ระเบียบไม่ทันต่อเหตุการณ์
- พยายามเลี่ยงกฎหมาย/ระเบียบ

๗ ด้านระบบข้อมูล

- ไม่มีการจัดเก็บข้อมูลอย่างเป็นระบบ
- การค้นหาข้อมูลและการรับรู้ข้อมูลข่าวสารล่าช้า
- ไม่ให้ความสำคัญกับการจัดเก็บข้อมูลที่สำคัญต่างๆ

โอกาส (OPPORTUNITY : O)

๑ ด้านกฎหมาย/ระเบียบ/นโยบาย

- มีกฎหมายกำหนดให้องค์กรปกครองส่วนท้องถิ่นเป็นอิสระในการกำหนดนโยบายการปกครอง การบริหารงานบุคคล การเงินและการคลัง และอำนาจหน้าที่ของตนเอง
- มีพระราชบัญญัติกำหนดแผนและขั้นตอนการกระจายอำนาจให้แก่องค์กรปกครองส่วนท้องถิ่น พ.ศ. ๒๕๔๒ กำหนดอย่างชัดเจนในการให้บริการอย่างชัดเจน
- นโยบายการบริหารราชการแผ่นดินของคณะรัฐมนตรี

๒ ด้านทรัพยากรที่ใช้ในการพัฒนา

- มีงบประมาณที่ได้รับการจัดสรรจากรัฐบาลเพิ่มมากขึ้น
- มีแรงงานภาคการเกษตรพร้อมที่จะทำงานจำนวนมาก
- พื้นที่เหมาะสมสำหรับภาคการเกษตรและเลี้ยงสัตว์
- มีสถานที่ท่องเที่ยวที่สำคัญคือ ศูนย์วัฒนธรรมไทยใต้สามารถพัฒนาให้เป็นแหล่งท่องเที่ยวที่มี

ศักยภาพ

๓. ด้านสังคม

- ชุมชนให้ความสำคัญกับการมีส่วนร่วมในกิจกรรมของเทศบาลมากขึ้น
- กลุ่มอาชีพ กลุ่มนันทนาการ สถานศึกษา และงานด้านศาสนา ให้ความร่วมมือและขอรับการสนับสนุนงบประมาณมากขึ้น
- มีประเพณี วัฒนธรรม และภาษาพูดที่เป็นเอกลักษณ์

๔. ด้านเทคโนโลยี

- มีการประชาสัมพันธ์ภารกิจและอำนาจหน้าที่ของเทศบาลผ่านสื่อต่างๆ อย่างต่อเนื่อง
- เทคโนโลยีการสื่อสารทันสมัยสามารถค้นหาข้อมูล และสื่อสารได้อย่างรวดเร็ว

อุปสรรค (THREAT : T)

๑. ด้านนโยบายของรัฐบาล

- นโยบายด้านการถ่ายโอนภารกิจ ยังขาดความต่อเนื่อง
- กฎหมาย/ระเบียบ มีมากเกินไป ไม่ทันเหตุการณ์ปัจจุบัน

๒. ด้านทรัพยากรที่ใช้ในการพัฒนา

- งบประมาณที่รัฐจัดสรรให้มีความล่าช้า
- ประชาชนมีการอพยพแรงงานไปทำงานที่อื่น
- ขาดการส่งเสริมอาชีพและสนับสนุนปัจจัยการผลิตหลังฤดูเก็บเกี่ยว
- ขาดตลาดรองรับผลผลิต

๓. ด้านสังคม

- ประชาชนมีความยากจน ไม่มีอาชีพ ไม่มีรายได้เพียงพอ
- ค่านิยมในการบริโภคไม่ถูกสุขลักษณะ ทำให้มีปัญหาสุขภาพ
- ไม่ปฏิบัติตามหลักศาสนา ทำให้เกิดความขัดแย้งในสังคม
- ประชาชนยังมีอคติต่อหน่วยงานของรัฐ

๔. ด้านเทคโนโลยี

- ประชาชนยังขาดความรู้ในการใช้เทคโนโลยีสมัยใหม่ในการเข้าถึงข้อมูล
- การเชื่อมโยงเครือข่ายยังมีอยู่อย่างจำกัด

๓.๒ การประเมินสถานการณ์สภาพแวดล้อมภายนอกที่เกี่ยวข้อง

๓.๒.๑ การเปลี่ยนแปลงทางโลกาภิวัตน์ การสื่อสารไร้พรมแดน ทำให้เกิดค่านิยมทางวัฒนธรรมตะวันตก แก่ประชาชนและเยาวชนรุ่นใหม่ในสังคมท้องถิ่น ประชาคมและเยาวชนหันมาบริโภคสินค้าฟุ่มเฟือย การรับสื่อโฆษณา สื่อสิ่งพิมพ์ ที่มอมเมาประชาชน โดยไม่มีการพิจารณาอย่างรอบคอบ ก่อให้เกิดผลกระทบทางด้านสังคม และวัฒนธรรมบริโภคนิยม เยาวชนขาดความรับผิดชอบต่อตนเอง และสังคม เช่น การก่อเหตุทะเลาะวิวาท ซึ่งส่งผลกระทบต่อวัฒนธรรมไทย วัฒนธรรมท้องถิ่น ที่ดีและมีมาแต่ดั้งเดิม

๓.๒.๒ ภาวะการแข่งขันทางสังคมท้องถิ่น เช่น การสร้างฐานะ ความร่ำรวยให้กับครอบครัวการเอาตัวรอดเป็นอุปสรรคอย่างยิ่งต่อการพัฒนา โดยเฉพาะกิจกรรมกลุ่มอาชีพต่างๆ ขาดความรู้ความเข้าใจ และไม่ให้ความสำคัญต่อกิจกรรมพัฒนากลุ่ม ตลอดจนขาดผู้นำที่มีความสามารถและเข้มแข็ง ในการนำพากลุ่มอาชีพ กลุ่มต่างๆ ให้เจริญก้าวหน้า

ส่วนที่ ๓

การนำแผนพัฒนาท้องถิ่นไปสู่การปฏิบัติ

๑. ยุทธศาสตร์การพัฒนาและแผนงาน

ที่	ยุทธศาสตร์	ด้าน	แผนงาน	หน่วยงานรับผิดชอบหลัก	หน่วยงานสนับสนุน
๑	การพัฒนาการเกษตรและอุตสาหกรรม การเกษตรตามหลักปรัชญาเศรษฐกิจพอเพียง	บริการชุมชนและสังคม	สร้างความเข้มแข็งของชุมชน	สำนักปลัดเทศบาล	
		การเศรษฐกิจการดำเนินงานอื่น	การเกษตร	กองสาธารณสุขและสิ่งแวดล้อม	
				กองช่าง	
บริการชุมชนและสังคม	เคหะและชุมชน	กองสาธารณสุขและสิ่งแวดล้อม			
๒	พัฒนาการค้าการลงทุน และการท่องเที่ยว	บริการชุมชนและสังคม	สร้างความเข้มแข็งของชุมชน	สำนักปลัดเทศบาล	
			การศาสนาวัฒนธรรมและนันทนาการ	กองการศึกษา	
			เคหะและชุมชน	กองสาธารณสุขและสิ่งแวดล้อม	
		การเศรษฐกิจ	การพาณิชย์	กองสาธารณสุขและสิ่งแวดล้อม	
๓	พัฒนาทรัพยากรมนุษย์เพื่อสร้างศักยภาพในการแข่งขัน	บริหารทั่วไป	บริหารทั่วไป	กองยุทธศาสตร์และงบประมาณ	
		บริการชุมชนและสังคม	การศึกษา	กองการศึกษา	
			สาธารณสุข	กองสาธารณสุขและสิ่งแวดล้อม	
			สังคมสงเคราะห์	สำนักปลัดเทศบาล	
			เคหะและชุมชน	กองสาธารณสุขและสิ่งแวดล้อม	
			การศาสนาวัฒนธรรมและนันทนาการ	กองการศึกษา	
		การเศรษฐกิจ	การเกษตร	กองสาธารณสุขและสิ่งแวดล้อม	
			การพาณิชย์	กองสาธารณสุขและสิ่งแวดล้อม	
		การดำเนินงานอื่น	งบกลาง	สำนักปลัดเทศบาล	
กองสาธารณสุขและสิ่งแวดล้อม					

ที่	ยุทธศาสตร์	ด้าน	แผนงาน	หน่วยงานรับผิดชอบหลัก	หน่วยงานสนับสนุน
๔	การพัฒนา ทรัพยากรธรรมชาติ และสิ่งแวดล้อมและ พลังงานแบบบูรณา การอย่างสมดุลและ ยั่งยืน	บริการชุมชนและ สังคม	สร้างความเข้มแข็งของ ชุมชน	กองสาธารณสุขและ สิ่งแวดล้อม	
		การเศรษฐกิจ	การเกษตร	กองสาธารณสุขและ สิ่งแวดล้อม	
๕	การบริหารกิจการ บ้านเมืองที่ดีตามหลัก ธรรมาภิบาลและ ความมั่นคง	บริหารทั่วไป	บริหารงานทั่วไป	สำนักปลัดเทศบาล	
				กองยุทธศาสตร์และ งบประมาณ	
				กองคลัง	
			การรักษาความสงบ ภายใน	งานป้องกันฯ สำนักปลัดเทศบาล	
		บริการชุมชนและ สังคม	การศึกษา	กองการศึกษา	
			สาธารณสุข	กองสาธารณสุขและ สิ่งแวดล้อม	
			สังคมสงเคราะห์	สำนักปลัดเทศบาล	
			เคหะและชุมชน	กองสาธารณสุขและ สิ่งแวดล้อม	
			การศาสนาวัฒนธรรม และนันทนาการ	กองการศึกษา	
		การเศรษฐกิจ	อุตสาหกรรมและ การโยธา	กองช่าง	

สรุปบัญชีโครงการพัฒนา
แผนพัฒนาท้องถิ่น (พ.ศ.๒๕๖๖-๒๕๗๐) ครั้งที่๑/๒๕๖๖
เทศบาลตำบลสุมาลัย อำเภอสุมาลัย จังหวัดสุราษฎร์ธานี

ยุทธศาสตร์	ปี ๒๕๖๖		ปี ๒๕๖๗		ปี ๒๕๖๘		ปี ๒๕๖๙		ปี ๒๕๗๐		รวม ๕ ปี	
	จำนวนโครงการ	งบประมาณ (บาท)	จำนวนโครงการ	งบประมาณ (บาท)	จำนวนโครงการ	งบประมาณ (บาท)	จำนวนโครงการ	งบประมาณ (บาท)	จำนวนโครงการ	งบประมาณ (บาท)	จำนวนโครงการ	งบประมาณ (บาท)
๑.ยุทธศาสตร์การพัฒนาการเกษตรและอุตสาหกรรมภาคตะวันออก ปรัชญาเศรษฐกิจพอเพียง ๑.๑ กลยุทธ์ที่ ๔ การพัฒนาจัดหาและพัฒนาแหล่งน้ำเพื่อการเกษตร (๑)แผนงานการเกษตร	๑	๒๐๐,๐๐๐		๒๐๐,๐๐๐	๑	๒๐๐,๐๐๐		๒๐๐,๐๐๐	๑	๒๐๐,๐๐๐		๑,๐๐๐,๐๐๐
	๑	๒๐๐,๐๐๐	๑	๒๐๐,๐๐๐	๑	๒๐๐,๐๐๐	๑	๒๐๐,๐๐๐	๑	๒๐๐,๐๐๐	๕	๑,๐๐๐,๐๐๐
๒.ยุทธศาสตร์การพัฒนาการค้า การลงทุนและการท่องเที่ยว ๒.๑ กลยุทธ์ที่ ๑ พัฒนาส่งเสริมสืบสานประเพณีภูมิปัญญาท้องถิ่นสู่เศรษฐกิจสร้างสรรค์ (๑)แผนงานบริหารงานทั่วไป (๒)แผนงานการศาสนาวัฒนธรรมและนันทนาการ	๑	๒๐,๐๐๐	๑	๒๐,๐๐๐	๑	๒๐,๐๐๐	๑	๒๐,๐๐๐	๑	๒๐,๐๐๐	๕	๑๐๐,๐๐๐
	๔	๕๘๐,๐๐๐	๔	๕๘๐,๐๐๐	๔	๕๘๐,๐๐๐	๔	๕๘๐,๐๐๐	๔	๕๘๐,๐๐๐	๒๐	๒,๙๖๐,๐๐๐
๒.๒ กลยุทธ์ที่ ๒ พัฒนาส่งเสริมและสนับสนุนการท่องเที่ยว (๑)แผนงานการศึกษา วิจัยธรรมชาติและนันทนาการ (๒)แผนงานศิลปะและชุมชน (๓)แผนงานอุตสาหกรรมและการโยธา	๑	๑,๐๐๐,๐๐๐										๑,๐๐๐,๐๐๐
	๓	๖,๙๗๒,๐๐๐	๑๐	๑๐๐,๐๐๐	๑๐	๑๐๐,๐๐๐	๑	๑๐๐,๐๐๐	๑	๑๐๐,๐๐๐	๓๓	๒,๑๐๐,๐๐๐
๒.๓ กลยุทธ์ที่ ๓ สร้างความเข้มแข็งของชุมชนและส่งเสริมอาชีพ (๑)แผนงานสร้างความเข้มแข็งของชุมชน (๒)แผนงานการพาณิชย์	๒	๑๒๐,๐๐๐	๒	๑๒๐,๐๐๐	๒	๑๒๐,๐๐๐	๒	๑๒๐,๐๐๐	๒	๑๒๐,๐๐๐	๑๐	๖๐๐,๐๐๐
	๔	๓๕๓,๐๐๐	๑	๕๐,๐๐๐	๑	๕๐,๐๐๐	๑	๕๐,๐๐๐	๑	๕๐,๐๐๐	๗	๙๕๓,๐๐๐
รวม	๑๒	๙,๕๕๕,๐๐๐	๑๔	๑๕,๙๕๕,๐๐๐	๑๔	๑๕,๙๕๕,๐๐๐	๑๔	๑๕,๙๕๕,๐๐๐	๑๔	๑๕,๙๕๕,๐๐๐	๕๕	๒๗,๖๕๙,๐๐๐

สรุปบัญชีโครงการพัฒนา

แผนพัฒนาท้องถิ่น (พ.ศ.๒๕๖๖-๒๕๗๐) แก้ไขครั้งที่๑/๒๕๖๖

แบบ ผ.๑๑

เทศบาลตำบลคูสุมาลัย อำเภอคูสุมาลัย จังหวัดสกลนคร

ยุทธศาสตร์	ปี ๒๕๖๖			ปี ๒๕๖๗			ปี ๒๕๖๘			ปี ๒๕๖๙			รวม ๕ ปี	
	จำนวนโครงการ	งบประมาณ (บาท)	จำนวนโครงการ	งบประมาณ (บาท)	จำนวนโครงการ	งบประมาณ (บาท)	จำนวนโครงการ	งบประมาณ (บาท)	จำนวนโครงการ	งบประมาณ (บาท)	จำนวนโครงการ	งบประมาณ (บาท)	จำนวนโครงการ	งบประมาณ (บาท)
๓. ยุทธศาสตร์การพัฒนาทรัพยากรมนุษย์ เพื่อสร้างศักยภาพในการแข่งขัน														
๓.๑ กลยุทธ์ที่ ๑ พัฒนากลุ่มเสริมให้ชุมชนสามารถพึ่งพาตนเองได้														
(๑) แผนงานบริหารงานทั่วไป	๑	๒๐,๐๐๐	๑	๒๐,๐๐๐	๑	๒๐,๐๐๐	๑	๒๐,๐๐๐	๑	๒๐,๐๐๐	๑	๒๐,๐๐๐	๕	๑๐๐,๐๐๐
(๒) แผนงานส่งเสริมและแข่งขัน	๓	๑๕๐,๐๐๐	๓	๑๕๐,๐๐๐	๓	๑๕๐,๐๐๐	๓	๑๕๐,๐๐๐	๓	๑๕๐,๐๐๐	๓	๑๕๐,๐๐๐	๑๕	๗๕๐,๐๐๐
(๑) แผนงานการศาสนา วัฒนธรรมและนันทนาการ	๑	๒๐,๐๐๐	๑	๒๐,๐๐๐	๑	๒๐,๐๐๐	๑	๒๐,๐๐๐	๑	๒๐,๐๐๐	๑	๒๐,๐๐๐	๕	๑๐๐,๐๐๐
(๔) แผนงานงบกลาง	๓	๕,๕๓๕,๖๑๕	๓	๕,๕๓๕,๖๑๕	๓	๕,๕๓๕,๖๑๕	๓	๕,๕๓๕,๖๑๕	๓	๕,๕๓๕,๖๑๕	๓	๕,๕๓๕,๖๑๕	๑๕	๒๗,๖๗๘,๐๗๕
๓.๒ กลยุทธ์ที่ ๒ พัฒนาระบบการศึกษาให้ทั่วถึง														
(๑) แผนงานการศึกษา	๒๕	๕,๕๗๓,๒๓๑	๒๖	๕,๖๘๓,๒๓๑	๒๕	๕,๕๗๓,๒๓๑	๒๕	๕,๕๗๓,๒๓๑	๒๕	๕,๕๗๓,๒๓๑	๒๕	๕,๕๗๓,๒๓๑	๑๐๖	๒๗,๖๑๖,๑๕๕
(๒) แผนงานการศึกษา วัฒนธรรมและนันทนาการ	๒	๖๐,๐๐๐	๒	๖๐,๐๐๐	๒	๖๐,๐๐๐	๒	๖๐,๐๐๐	๒	๖๐,๐๐๐	๒	๖๐,๐๐๐	๑๐	๖๐๐,๐๐๐
๓.๓ กลยุทธ์ที่ ๓ พัฒนากลุ่มเสริมและสนับสนุนการให้บริการสุขภาพอย่างทั่วถึง														
(๑) แผนงานสาธารณสุข	๙	๓๘๕,๐๐๐	๙	๓๘๕,๐๐๐	๙	๓๘๕,๐๐๐	๙	๓๘๕,๐๐๐	๙	๓๘๕,๐๐๐	๙	๓๘๕,๐๐๐	๔๕	๑,๙๒๕,๐๐๐
(๒) แผนงานเกษตรและชุมชน	๑	๒๐,๐๐๐	๑	๒๐,๐๐๐	๑	๒๐,๐๐๐	๑	๒๐,๐๐๐	๑	๒๐,๐๐๐	๑	๒๐,๐๐๐	๕	๑๐๐,๐๐๐
(๓) แผนงานอุตสาหกรรมและการโยธา	๒	๑๓๐,๐๐๐	๒	๑๓๐,๐๐๐	๒	๑๓๐,๐๐๐	๒	๑๓๐,๐๐๐	๒	๑๓๐,๐๐๐	๒	๑๓๐,๐๐๐	๑๐	๑,๓๐๐,๐๐๐
(๔) แผนงานการศึกษา วัฒนธรรมและนันทนาการ	๑	๑๐๐,๐๐๐	๑	๑๐๐,๐๐๐	๑	๑๐๐,๐๐๐	๑	๑๐๐,๐๐๐	๑	๑๐๐,๐๐๐	๑	๑๐๐,๐๐๐	๕	๕๐๐,๐๐๐
(๕) แผนงานงบกลาง	๔๔	๑๑,๘๐๓,๘๕๖	๔๕	๑๒,๕๕๖,๘๕๖	๔๔	๑๑,๘๐๓,๘๕๖	๔๔	๑๑,๘๐๓,๘๕๖	๔๔	๑๑,๘๐๓,๘๕๖	๔๔	๑๑,๘๐๓,๘๕๖	๑๗๖	๘๕,๐๖๒,๒๓๐
รวม														
๔. ยุทธศาสตร์การพัฒนาทรัพยากรธรรมชาติและสิ่งแวดล้อมและพลังงานแบบบูรณาการอย่างสมดุลและยั่งยืน														
๔.๑ กลยุทธ์ที่ ๑ ส่งเสริมสนับสนุนสร้างจิตสำนึกและความตระหนัก การจัดการ การอนุรักษ์และฟื้นฟูแหล่งทรัพยากรธรรมชาติและอย่างยั่งยืน														
(๑) แผนงานการเกษตร	๒	๗๐,๐๐๐	๒	๗๐,๐๐๐	๒	๗๐,๐๐๐	๒	๗๐,๐๐๐	๒	๗๐,๐๐๐	๒	๗๐,๐๐๐	๑๐	๓๕๐,๐๐๐
๔.๒ กลยุทธ์ที่ ๒ ส่งเสริมสนับสนุนการจัดการสิ่งแวดล้อมที่ดี														
(๑) แผนงานเกษตรและชุมชน	๒	๒,๑๐๐,๐๐๐	๒	๒,๑๐๐,๐๐๐	๒	๒,๑๐๐,๐๐๐	๒	๒,๑๐๐,๐๐๐	๒	๒,๑๐๐,๐๐๐	๒	๒,๑๐๐,๐๐๐	๑๐	๑๖,๕๐๐,๐๐๐
รวม														
	๔	๒,๑๗๐,๐๐๐	๔	๒,๑๗๐,๐๐๐	๔	๒,๑๗๐,๐๐๐	๔	๒,๑๗๐,๐๐๐	๔	๒,๑๗๐,๐๐๐	๔	๒,๑๗๐,๐๐๐	๒๐	๑๖,๘๕๐,๐๐๐

สรุปบัญชีโครงการพัฒนา

แบบ ผ.๑๑

แผนพัฒนาท้องถิ่น (พ.ศ.๒๕๖๖-๒๕๗๐) แก้ไขครั้งที่๑/๒๕๖๖

เทศบาลตำบลกุสุมาลย์ อำเภอกุสุมาลย์ จังหวัดสุพรรณบุรี

ยุทธศาสตร์	ปี ๒๕๖๖		ปี ๒๕๖๗		ปี ๒๕๖๘		ปี ๒๕๖๙		ปี ๒๕๗๐		รวม ๕ ปี	
	จำนวนโครงการ	งบประมาณ (บาท)	จำนวนโครงการ	งบประมาณ (บาท)	จำนวนโครงการ	งบประมาณ (บาท)	จำนวนโครงการ	งบประมาณ (บาท)	จำนวนโครงการ	งบประมาณ (บาท)	จำนวนโครงการ	งบประมาณ (บาท)
๕. ยุทธศาสตร์การบริหารกิจการบ้านเมืองที่ดี ตามหลักธรรมาภิบาลและความมั่นคง												
๕.๑ กลยุทธ์ที่ ๑ พัฒนาและปรับปรุงโครงสร้างพื้นฐาน												
(๑) แผนงานอุตสาหกรรมและการโยธา	๑๕	๑๑,๑๘๑,๗๗๕	๒๓	๔๐,๑๖๑,๐๐๐	๑	๒๐๐,๐๐๐	๑	๒๐๐,๐๐๐	๑	๒๐๐,๐๐๐	๔๑	๔๑,๙๔๒,๗๗๕
๕.๒ กลยุทธ์ที่ ๒ พัฒนาป้องกันและบรรเทาสาธารณภัย รักษาความสงบเรียบร้อย												
(๑) แผนงานบริหารงานทั่วไป	๒	๒๗,๐๐๐	๒	๒๗,๐๐๐	๒	๒๗,๐๐๐	๒	๒๗,๐๐๐	๒	๒๗,๐๐๐	๑๐	๑๐๘,๐๐๐
(๒) แผนงานการรักษาความสงบภายใน	๖	๓๕๕,๐๐๐	๖	๓๕๕,๐๐๐	๖	๓๕๕,๐๐๐	๖	๓๕๕,๐๐๐	๖	๓๕๕,๐๐๐	๓๐	๑,๗๗๕,๐๐๐
๕.๓ กลยุทธ์ที่ ๓ พัฒนาองค์กรและบุคลากร												
(๑) แผนงานบริหารงานทั่วไป	๕	๒๕๐,๐๐๐	๕	๒๕๐,๐๐๐	๕	๒๕๐,๐๐๐	๕	๒๕๐,๐๐๐	๕	๒๕๐,๐๐๐	๒๕	๑,๒๕๐,๐๐๐
๕.๔ กลยุทธ์ที่ ๔ พัฒนาส่งเสริมและสนับสนุนการพัฒนาการเมืองการปกครอง												
(๑) แผนงานบริหารงานทั่วไป	๔	๗๓๔,๙๐๐	๔	๑๘๐,๐๐๐	๔	๕๘๐,๐๐๐	๔	๑๘๐,๐๐๐	๔	๑๘๐,๐๐๐	๒๐	๑,๘๕๔,๙๐๐
(๒) แผนงานสร้างความเข้มแข็งของชุมชน	๒	๓๐,๐๐๐	๓	๕๒๖,๐๐๐	๒	๓๐,๐๐๐	๒	๓๐,๐๐๐	๒	๓๐,๐๐๐	๑๑	๖๕๖,๐๐๐
๕.๕ กลยุทธ์ที่ ๕ กำหนดหลักสูตรการศึกษาเกี่ยวกับระบบประชาธิปไตยอันมีพระมหากษัตริย์ทรงเป็นประมุข ในสถานศึกษาและประชาชนทั่วไป												
(๑) แผนงานสร้างความเข้มแข็งของชุมชน	๑	๓๐,๐๐๐	๑	๓๐,๐๐๐	๑	๓๐,๐๐๐	๑	๓๐,๐๐๐	๑	๓๐,๐๐๐	๕	๑๕๐,๐๐๐
รวม	๓๕	๑๒,๖๐๘,๖๗๕	๔๓	๔๑,๕๑๙,๐๐๐	๒๑	๑,๐๖๒,๐๐๐	๒๐	๑,๐๖๒,๐๐๐	๒๑	๑,๐๖๒,๐๐๐	๑๔๐	๕๖๗,๗๓๓,๖๗๕
รวมทั้งสิ้น	๑๐๐	๓๖,๓๑๗,๕๒๑	๑๑๘	๑๐๓,๐๘๙,๘๕๖	๘๒	๑๖,๕๑๕,๘๕๖	๘๑	๑๖,๕๑๕,๘๕๖	๘๒	๑๖,๕๑๕,๘๕๖	๔๖๓	๑๘๘,๓๐๔,๙๐๕

บัญชีสรุปโครงการพัฒนา
ที่นำมาจากแผนพัฒนาชุมชน แก่ครั้งที่ ๑/๒๕๖๖
เทศบาลตำบลกุสุมาลย์ อำเภอกุสุมาลย์ จังหวัดสกลนคร

แบบ ผ. ๐๑/๑

ชุมชน	พ.ศ. ๒๕๖๖		พ.ศ. ๒๕๖๗		พ.ศ. ๒๕๖๘		พ.ศ. ๒๕๖๙		พ.ศ. ๒๕๗๐		รวม ๕ ปี	
	จำนวนโครงการ	งบประมาณ	จำนวนโครงการ	งบประมาณ	จำนวนโครงการ	งบประมาณ	จำนวนโครงการ	งบประมาณ	จำนวนโครงการ	งบประมาณ	จำนวนโครงการ	งบประมาณ
ชุมชนคุ้มหลวง	-	-	๒	๓๐๐,๐๐๐	-	-	-	-	-	-	๒	๓๐๐,๐๐๐
รวม	-	-	๒	๓๐๐,๐๐๐	-	-	-	-	-	-	๒	๓๐๐,๐๐๐
ชุมชนบ้านน้อยสันติ	-	-	๔	๒๐๐,๐๐๐	-	-	-	-	-	-	๔	๒๐๐,๐๐๐
รวม	-	-	๔	๒๐๐,๐๐๐	-	-	-	-	-	-	๔	๒๐๐,๐๐๐
ชุมชนสระหลวงสามัคคี	-	-	๔	๑๖๐,๐๐๐	-	-	-	-	-	-	๔	๑๖๐,๐๐๐
รวม	-	-	๔	๑๖๐,๐๐๐	-	-	-	-	-	-	๔	๑๖๐,๐๐๐
ชุมชนสว่างสามัคคี	-	-	๓	๓๖๐,๐๐๐	-	-	-	-	-	-	๓	๓๖๐,๐๐๐
รวม	-	-	๓	๓๖๐,๐๐๐	-	-	-	-	-	-	๓	๓๖๐,๐๐๐
ชุมชนโพธาราม	-	-	๒	๖๕,๐๐๐	-	-	-	-	-	-	๒	๖๕,๐๐๐
รวม	-	-	๒	๖๕,๐๐๐	-	-	-	-	-	-	๒	๖๕,๐๐๐
ชุมชนขามเตี้ยประชาธิปไตย	-	-	๒	๕๐,๐๐๐	-	-	-	-	-	-	๒	๕๐,๐๐๐
รวม	-	-	๒	๕๐,๐๐๐	-	-	-	-	-	-	๒	๕๐,๐๐๐
ชุมชนแม่เหล็กศึกษาศา	-	-	๒	๑,๕๐๐,๐๐๐	-	-	-	-	-	-	๒	๑,๕๐๐,๐๐๐
รวม	-	-	๒	๑,๕๐๐,๐๐๐	-	-	-	-	-	-	๒	๑,๕๐๐,๐๐๐
ชุมชนอรัญญา	-	-	๑	๕๐๐,๐๐๐	-	-	-	-	-	-	๑	๕๐๐,๐๐๐
รวม	-	-	๑	๕๐๐,๐๐๐	-	-	-	-	-	-	๑	๕๐๐,๐๐๐
ชุมชนราษฎร์พัฒนา	-	-	๒	๘๐,๐๐๐	-	-	-	-	-	-	๒	๘๐,๐๐๐
รวม	-	-	๒	๘๐,๐๐๐	-	-	-	-	-	-	๒	๘๐,๐๐๐
รวมทั้งหมด	-	-	๒๒	๓,๒๑๕,๐๐๐	-	-	-	-	-	-	๒๒	๓,๒๑๕,๐๐๐

รายละเอียดโครงการพัฒนา

แผนพัฒนาท้องถิ่น พ.ศ.๒๕๖๖-๒๕๗๐ แก้ไข ครั้งที่ ๑/๒๕๖๖
เทศบาลตำบลกุสุมาลย์ อำเภอกุสุมาลย์ จังหวัดสุพรรณบุรี

- ก. ยุทธศาสตร์ชาติ ๒๐ ปี ยุทธศาสตร์ที่ ๒ ด้านการสร้างความรู้ความสามารถในการแข่งขัน
- ข. แผนพัฒนาเศรษฐกิจและสังคมแห่งชาติ ฉบับที่ ๑๓ หมวดหมายที่ ๑ ไทยเป็นประเทศชั้นนำด้านเกษตรและเกษตรแปรรูปมูลค่าสูง
- ค. Sustainable Development Goals : SDGs เป้าหมายที่ ๑๒ สร้างหลักประกันให้มีรูปแบบการผลิตและการบริโภคที่ยั่งยืน
- ง. ยุทธศาสตร์จังหวัดสุพรรณบุรี ที่ ๑ การพัฒนาการเกษตรและอุตสาหกรรมการเกษตรตามหลักปรัชญาเศรษฐกิจพอเพียง
- จ. ยุทธศาสตร์การพัฒนาขององค์กรปกครองส่วนท้องถิ่นในเขตจังหวัดสุพรรณบุรี ที่ ๑ การพัฒนาการเกษตรและอุตสาหกรรมการเกษตรตามหลักปรัชญาเศรษฐกิจพอเพียง
- ฉ. ยุทธศาสตร์ การพัฒนาการเกษตรและอุตสาหกรรมการเกษตรตามหลักปรัชญาเศรษฐกิจพอเพียง
๑. ยุทธศาสตร์ ๔ การพัฒนาจัดหาและพัฒนาแหล่งน้ำเพื่อการเกษตร

แผนงานการเกษตร

ที่	โครงการ	วัตถุประสงค์	เป้าหมาย (ผลผลิตของโครงการ)	งบประมาณและที่ผ่านมา					ตัวชี้วัด (KPI)	ผลลัพธ์ที่คาดว่าจะได้รับ	หน่วยงานรับผิดชอบหลัก
				๒๕๖๖ (บาท)	๒๕๖๗ (บาท)	๒๕๖๘ (บาท)	๒๕๖๙ (บาท)	๒๕๗๐ (บาท)			
๑	โครงการพัฒนา และฟื้นฟูแหล่ง น้ำ	เพื่อบำบัดฟื้นฟู คุณภาพน้ำ	จัดโครงการ/กิจกรรม เพื่อพัฒนาแหล่งน้ำใน เขตเทศบาล	๒๐๐,๐๐๐	๒๐๐,๐๐๐	๒๐๐,๐๐๐	๒๐๐,๐๐๐	๒๐๐,๐๐๐	ลำห้วยสะอาด ลำห้วย ร่องโพธิ์ ได้รับการ พัฒนาและ ฟื้นฟูสภาพน้ำ ให้มีคุณภาพใช้ การเกษตรได้	ลำห้วยและมี คุณภาพน้ำที่ดี สามารถนำ น้ำไปใช้ การเกษตรได้	กองสาธารณสุข และสิ่งแวดล้อม
รวม	๑ โครงการ			๒๐๐,๐๐๐	๒๐๐,๐๐๐	๒๐๐,๐๐๐	๒๐๐,๐๐๐	๒๐๐,๐๐๐			

กลยุทธ์ที่ ๔ การพัฒนาจัดหาและพัฒนาแหล่งน้ำเพื่อการเกษตร

แผนงานอุตสาหกรรมและการโยธา

ที่	โครงการ	วัตถุประสงค์	เป้าหมาย (ผลผลิตของโครงการ)	งบประมาณและพื้นที่ผ่านมา					ตัวชี้วัด (KPI)	ผลลัพธ์ที่คาดว่าจะได้รับ	หน่วยงานรับผิดชอบหลัก	
				๒๕๖๖ (บาท)	๒๕๖๗ (บาท)	๒๕๖๘ (บาท)	๒๕๖๙ (บาท)	๒๕๗๐ (บาท)				
๑	โครงการก่อสร้างฝายน้ำล้น ลำห้วยบอน ชุมชนราษฎร์พัฒนา หมู่ ๑	เพื่อใช้ในการกักเก็บน้ำใช้ในฤดูแล้ง	-ก่อสร้างฝายน้ำล้นขนาดลำห้วยสูง ๑.๕๐ เมตร ฝั่งข้างสูง ๓.๐๐ เมตร กว้าง ๑๐.๐๐ เมตร จุดก่อสร้างโครงการ N = ๑๗.๓๒๕๕๓๘๘° E=๑๐๔.๓๒๖๕๒๘๙°	-	๕๐๐,๐๐๐	-	-	-	-	-ก่อสร้างฝายน้ำล้นขนาดลำห้วยสูง ๑.๕๐ เมตร ฝั่งข้างสูง ๓.๐๐ เมตร กว้าง ๑๐.๐๐ เมตร	-มีการกักเก็บน้ำไว้ใช้ฤดูแล้งในการเกษตร	กองช่าง
๒	โครงการขุดลอกลำห้วยแดง ตอนบนและตอนล่างชุมชนสระหลวง หมู่ ๑	เพื่อใช้ในการกักเก็บน้ำใช้ในฤดูแล้ง	-ช่วงที่ ๑ ขุดลอกตะกอนดินขนาดกว้าง ๑๒.๐๐ เมตร ยาว ๑๐๐.๐๐ เมตร ลึก ๒.๐๐ เมตร -ช่วงที่ ๒ ขุดลอกตะกอนดินขนาดกว้าง ๑๒.๐๐ เมตร ยาว ๑๕๐.๐๐ เมตร ลึก ๒.๐๐ เมตร จุดก่อสร้างโครงการ ช่วงที่ ๑ N = ๑๗.๓๒๖๐๘๖° E=๑๐๔.๓๒๖๐๕๕๒° จุดสิ้นสุดโครงการ ช่วงที่ ๑ N = ๑๗.๓๒๑๗๒๑° E=๑๐๔.๓๓๓๖๕๘๘° จุดก่อสร้างโครงการ ช่วงที่ ๒ N = ๑๗.๓๒๐๓๘๘๕° E=๑๐๔.๓๓๗๗๖๘๘° จุดสิ้นสุดโครงการ ช่วงที่ ๒ N = ๑๗.๓๑๘๙๖๖๓° E = ๑๐๔.๓๓๓๖๗๗๘°	-	๕๐๐,๐๐๐	-	-	-	-	-ช่วงที่ ๑ ขุดลอกตะกอนดินขนาดกว้าง ๑๒.๐๐ เมตร ลึก ๒.๐๐ เมตร ยาว ๑๐๐.๐๐ เมตร -ช่วงที่ ๒ ขุดลอกตะกอนดินขนาดกว้าง ๑๒.๐๐ เมตร ลึก ๒.๐๐ เมตร	-มีการกักเก็บน้ำไว้ใช้ฤดูแล้งในการเกษตร	กองช่าง
รวม	๒ โครงการ				๑,๐๐๐,๐๐๐							

ผู้

รายละเอียดโครงการพัฒนา
แผนพัฒนาท้องถิ่น พ.ศ.๒๕๖๖-๒๕๗๐ แก้ไข ครั้งที่ ๑/๒๕๖๖
เทศบาลตำบลกุสุมาลย์ อำเภอกุสุมาลย์ จังหวัดสุพรรณบุรี

ก. ยุทธศาสตร์ชาติ ๒๐ ปี ยุทธศาสตร์ที่ ๒ ด้านการสร้างความสามารถในการแข่งขัน
ข. แผนพัฒนาเศรษฐกิจและสังคมแห่งชาติ ฉบับที่ ๑๓ หมวดหมายที่ ๒ ไทยเป็นจุดหมายของการท่องเที่ยวที่เน้นคุณภาพและความยั่งยืน
ค. Sustainable Development Goals : SDGs เป้าหมายที่ ๘ ส่งเสริมการเติบโตทางเศรษฐกิจที่ต่อเนื่องครอบคลุมและยั่งยืนการจ้างงานเต็มที่มีผลิตภาพและการมีงาน
ที่เหมาะสมสำหรับทุกคน

- ง. ยุทธศาสตร์จังหวัดสุพรรณบุรี ๒ การพัฒนาการค้า การลงทุน และการท่องเที่ยว
จ. ยุทธศาสตร์การพัฒนาขององค์กรปกครองส่วนท้องถิ่นในเขตจังหวัดสุพรรณบุรี ๒ การพัฒนาการค้า การลงทุน และการท่องเที่ยว
๒. ยุทธศาสตร์ การพัฒนาการค้า การลงทุน และการท่องเที่ยว
กลยุทธ์ที่ ๑ พัฒนาส่งเสริมสถานประเพณี ภูมิปัญญาท้องถิ่นสู่เศรษฐกิจสร้างสรรค์

แผนงานบริหารงานทั่วไป

ที่	โครงการ	วัตถุประสงค์	เป้าหมาย (ผลผลิตของโครงการ)	งบประมาณและที่ผ่านมา						ตัวชี้วัด (KPI)	ผลลัพธ์ที่คาดว่าจะได้รับ	หน่วยงาน ผู้รับผิดชอบหลัก	
				๒๕๖๖ (บาท)	๒๕๖๗ (บาท)	๒๕๖๘ (บาท)	๒๕๖๙ (บาท)	๒๕๖๙ (บาท)	๒๕๗๐ (บาท)				
๑	โครงการจัดงาน วันขึ้นปีใหม่	เพื่อจัดกิจกรรม ทำบุญตักบาตรเพื่อ รักษาขนบธรรมเนียม- ประเพณีวัฒนธรรมอันดี งามของไทยไว้ให้คง อยู่สืบไป	ประชาชนทั่วไป	๒๐,๐๐๐	๒๐,๐๐๐	๒๐,๐๐๐	๒๐,๐๐๐	๒๐,๐๐๐	๒๐,๐๐๐	๒๐,๐๐๐	ผู้เข้าร่วม โครงการ จำนวน ๒๐๐ คน	ประชาชนได้ แสดงออกถึง การรักษา ขนบธรรมเนียม ประเพณี วัฒนธรรมของไทยไว้	สำนักปลัด
รวม	๑ โครงการ			๒๐,๐๐๐	๒๐,๐๐๐	๒๐,๐๐๐	๒๐,๐๐๐	๒๐,๐๐๐	๒๐,๐๐๐				

กลยุทธ์ที่ ๑ พัฒนาส่งเสริมสืบสานประเพณี ภูมิปัญญาท้องถิ่นสู่เศรษฐกิจสร้างสรรค์

แผนงานการศึกษา วิจัยนวัตกรรมและการ

ที่	โครงการ	วัตถุประสงค์	เป้าหมาย (ผลิตภัณฑ์ของโครงการ)	งบประมาณและที่ผ่านมา					ตัวชี้วัด (KPI)	ผลลัพธ์ที่คาดว่าจะได้รับ	หน่วยงานรับผิดชอบหลัก
				๒๕๖๖ (บาท)	๒๕๖๗ (บาท)	๒๕๖๘ (บาท)	๒๕๖๙ (บาท)	๒๕๗๐ (บาท)			
๑	จัดงานประเพณีวันลอยกระทง	เพื่ออนุรักษ์และสืบสานประเพณีอันดีงาม	จัดงานประเพณีวันลอยกระทง	๘๐,๐๐๐	๘๐,๐๐๐	๘๐,๐๐๐	๘๐,๐๐๐	๘๐,๐๐๐	ร้อยละ ๘๐ ของราษฎรในพื้นที่เขตเทศบาลฯ	ประชาชนในชุมชนต่างๆได้ร่วมกิจกรรมประเพณีอันดีงาม	กองการศึกษา
๒	จัดงานประเพณีวันสงกรานต์	เพื่ออนุรักษ์และสืบสานประเพณีอันดีงาม	จัดงานประเพณีวันสงกรานต์	๘๐,๐๐๐	๘๐,๐๐๐	๘๐,๐๐๐	๘๐,๐๐๐	๘๐,๐๐๐	ร้อยละ ๘๐ ของราษฎรในพื้นที่เขตเทศบาลฯ	ประชาชนในชุมชนได้ร่วมกิจกรรมประเพณีอันดีงาม	กองการศึกษา
๓	จัดกิจกรรมวันสำคัญทางพุทธศาสนา อาทิ วันวิสาขบูชา วันเข้าพรรษา ฯลฯ	เพื่อจัดกิจกรรมที่งานบุญดีทางศาสนาและสืบสานวัฒนธรรมทางพุทธศาสนา	จัดกิจกรรมวันสำคัญทางพุทธศาสนา	๒๐,๐๐๐	๒๐,๐๐๐	๒๐,๐๐๐	๒๐,๐๐๐	๒๐,๐๐๐	ร้อยละ ๘๐ ของราษฎรในพื้นที่เขตเทศบาลฯ	ประชาชนได้ร่วมทำกิจกรรม วันสำคัญทางพุทธศาสนาและเป็นการสืบสานพุทธศาสนาให้คงอยู่สืบไป	กองการศึกษา ณ
๔	สนับสนุนการจัดงานประเพณีเทศกาลโล่รั้วรัก	เพื่ออนุรักษ์วัฒนธรรมประเพณีอันดีงามของท้องถิ่นให้คงอยู่สืบไปและส่งเสริมการท่องเที่ยว	จัดกิจกรรมงานประเพณีเทศกาลโล่รั้วรัก	๔๐๐,๐๐๐	๔๐๐,๐๐๐	๔๐๐,๐๐๐	๔๐๐,๐๐๐	๔๐๐,๐๐๐	จัดงานประจำปี ๑ ครั้ง	วัฒนธรรม ประเพณีท้องถิ่นอันดีงามคงอยู่สืบไปและส่งเสริมการท่องเที่ยวเชิงอนุรักษ์	กองการศึกษา
รวม	๔ โครงการ			๕๘๐,๐๐๐	๕๘๐,๐๐๐	๕๘๐,๐๐๐	๕๘๐,๐๐๐	๕๘๐,๐๐๐			

รายละเอียดโครงการพัฒนา

แผนพัฒนาท้องถิ่น พ.ศ.๒๕๖๖-๒๕๗๐ แก้ไข ครั้งที่ ๑/๒๕๖๖

เทศบาลตำบลกุสุมาลย์ อำเภอกุสุมาลย์ จังหวัดสกลนคร

- ก. ยุทธศาสตร์ชาติ ๒๐ ปี ยุทธศาสตร์ที่ ๒ ด้านการสร้างโอกาสและความเสมอภาคในการแข่งขัน
- ข. แผนพัฒนาเศรษฐกิจและสังคมแห่งชาติ ฉบับที่ ๑๓ หมวดหมายที่ ๒ ไทยเป็นจุดหมายของการท่องเที่ยวที่เน้นคุณภาพและความยั่งยืน
- ค. Sustainable Development Goals : SDGs เป้าหมายที่ ๘ ส่งเสริมการเติบโตทางเศรษฐกิจที่ครอบคลุมและยั่งยืน การจ้างงานเต็มที่มีผลิตภาพและการมีงานที่เหมาะสมสำหรับทุกคน
- ง. ยุทธศาสตร์จังหวัดสกลนคร ที่ ๒ การพัฒนาการค้า การลงทุน และการท่องเที่ยว
- จ. ยุทธศาสตร์การพัฒนาขององค์กรปกครองส่วนท้องถิ่นในเขตจังหวัดสกลนครที่ ๒ การพัฒนาการค้า การลงทุน และการท่องเที่ยว
- ฉ. ยุทธศาสตร์ การพัฒนาการค้า การลงทุน และการท่องเที่ยว
- กลยุทธ์ที่ ๒ พัฒนาส่งเสริมและสนับสนุนการท่องเที่ยว

แผนงานคณะและชุมชน

ที่	โครงการ	วัตถุประสงค์	เป้าหมาย (ผลผลิตของโครงการ)	งบประมาณและที่ผ่านมา						ตัวชี้วัด (KPI)	ผลลัพธ์ที่คาดว่าจะได้รับ	หน่วยงานรับผิดชอบหลัก
				๒๕๖๖ (บาท)	๒๕๖๗ (บาท)	๒๕๖๘ (บาท)	๒๕๖๙ (บาท)	๒๕๗๐ (บาท)	รวม			
๑	โครงการสวนสาธารณะเฉลิมพระเกียรติเนื่องในโอกาสมหามงคลพระพระราชพิธีบรมราชาภิเษก	เพื่อปรับปรุงสวนสาธารณะเทศบาลตำบลกุสุมาลย์	มีสวนสาธารณะเฉลิมพระเกียรติเนื่องในโอกาสมหามงคลพระพระราชพิธีบรมราชาภิเษก	-	๑๐๐,๐๐๐	-	๑๐๐,๐๐๐	-	-	สวนสาธารณะ ๑ แห่ง	ประชาชนมีสถานที่พักผ่อนหย่อนใจและสถานที่ออกกำลังกาย	กองสาธารณสุขและสิ่งแวดล้อม
รวม	๑ โครงการ			-	๑๐๐,๐๐๐	-	๑๐๐,๐๐๐	-	-			

กลยุทธ์ที่ ๒ พัฒนาส่งเสริมและสนับสนุนการท่องเที่ยว

แผนงานอุตสาหกรรมและการโยธา

ที่	โครงการ	วัตถุประสงค์	เป้าหมาย (ผลผลิตของโครงการ)	งบประมาณและที่ผ่านมา					ตัวชี้วัด (KPI)	ผลลัพธ์ที่คาดว่าจะได้รับ	หน่วยงาน รับผิดชอบหลัก
				๒๕๖๖ (บาท)	๒๕๖๗ (บาท)	๒๕๖๘ (บาท)	๒๕๖๙ (บาท)	๒๕๗๐ (บาท)			
๑	โครงการปรับปรุงรั้ว ศูนย์วัฒนธรรมไทยโส้	เพื่อปรับปรุงรั้ว ของศูนย์วัฒนธรรม ไทยโส้	ดำเนินการก่อสร้าง ปรับปรุงรั้วของศูนย์วัฒน ธรรมไทยโส้ ตามแบบ เทศบาลกุสุมาลย์กำหนด	-	๔๙๙,๐๐๐	-	-	-	รั้วของศูนย์ วัฒนธรรมไทยโส้ ได้ปรับปรุงให้ สวยงาม	สถานที่ของศูนย์วัฒน ธรรมไทยโส้ได้รับการ ปรับปรุงเพื่อให้ สวยงาม และ เหมาะสม	กองช่าง
๒	โครงการติดตั้ง ประติมากรรมรูปช้าง ศูนย์วัฒนธรรมไทยโส้	เพื่อปรับปรุงภูมิ ทัศน์บริเวณศูนย์ วัฒนธรรมไทยโส้	ดำเนินการติดตั้ง ประติมากรรมรูปช้าง ขนาดความสูง ๓ เมตร จำนวน ๔ เชือก ตามแบบเทศบาล กุสุมาลย์กำหนด	-	๓๐๐,๐๐๐	-	-	-	บริเวณพื้นที่ศูนย์ วัฒนธรรมไทยโส้ ได้รับการปรับปรุง ภูมิทัศน์ให้ สวยงาม	สถานที่ของศูนย์วัฒน ธรรมไทยโส้ได้รับการ ปรับปรุงเพื่อให้ สวยงาม และ เหมาะสม	กองช่าง
รวม	๒ โครงการ				๗๙๙,๐๐๐						

รายละเอียดโครงการพัฒนา
แผนพัฒนาท้องถิ่น พ.ศ.๒๕๖๖-๒๕๗๐ แก้ไข ครั้งที่ ๑/๒๕๖๖
เทศบาลตำบลกุสุมาลย์ อำเภอกุสุมาลย์ จังหวัดสกลนคร

ก. ยุทธศาสตร์ชาติ ๒๐ ปี ยุทธศาสตร์ที่ ๔ ด้านการสร้างโอกาสและความเสมอภาคทางสังคม
ข. แผนพัฒนาเศรษฐกิจและสังคมแห่งชาติ ฉบับที่ ๑๓ หมายเหตุที่ ๘ ไทยมีความยากจนข้ามรุ่นลดลงและมีความคุ้มครองทางสังคมเพียงพอเหมาะสม
ค. Sustainable Development Goals : SDGs เป้าหมายที่ ๘ ส่งเสริมการเติบโตทางเศรษฐกิจที่ต่อเนื่องครอบคลุมและยั่งยืนการจ้างงานเต็มที่มีผลิตภาพและการมีงาน
ที่เหมาะสมสำหรับทุกคน

ง. ยุทธศาสตร์จังหวัดสกลนคร ที่ ๒ การพัฒนาการค้า การลงทุน และการท่องเที่ยว
จ. ยุทธศาสตร์การพัฒนาขององค์กรปกครองส่วนท้องถิ่นในเขตจังหวัดสกลนครที่ ๒ การพัฒนาการค้า การลงทุน และการท่องเที่ยว
๒. ยุทธศาสตร์ การพัฒนาการค้า การลงทุน และการท่องเที่ยว
กลยุทธ์ที่ ๓ สร้างความเข้มแข็งของชุมชนและส่งเสริมอาชีพ
แผนงานสร้างความเข้มแข็งของชุมชน

ที่	โครงการ	วัตถุประสงค์	เป้าหมาย (ผลผลิตของ โครงการ)	งบประมาณและที่เข้ามา						ตัวชี้วัด (KPI)	ผลลัพธ์ที่คาดว่าจะได้รับ	หน่วยงาน รับผิดชอบหลัก
				๒๕๖๖ (บาท)	๒๕๖๗ (บาท)	๒๕๖๘ (บาท)	๒๕๖๙ (บาท)	๒๕๗๐ (บาท)	๒๕๗๐ (บาท)			
๑	ส่งเสริมอาชีพ ราษฎร	เพื่อส่งเสริมและ สนับสนุนการ ประกอบอาชีพ ต่าง ๆ ของ ราษฎร	จัดอบรมกลุ่ม อาชีพต่างๆปีละ ๑ ครั้ง	๑๐๐,๐๐๐	๑๐๐,๐๐๐	๑๐๐,๐๐๐	๑๐๐,๐๐๐	๑๐๐,๐๐๐	ผู้เข้าร่วม โครงการ จำนวน ๑๐๐ คน	ประชาชนได้รับ โอกาสในการ ประกอบอาชีพ	สำนัก ปลัดเทศบาล	
๒	จัดทำแผนชุมชน	เพื่อจัดทำแผน ชุมชนในการและ พัฒนาความ เป็นอยู่ประชาชน	จำนวน ๑,๕๐๐ ครัวเรือน	๒๐,๐๐๐	๒๐,๐๐๐	๒๐,๐๐๐	๒๐,๐๐๐	๒๐,๐๐๐	-แผนชุมชน ครบทุกชุมชน	ประชาชนมี คุณภาพชีวิตที่ดี ขึ้น	สำนัก ปลัดเทศบาล	
รวม	๒ โครงการ			๑๒๐,๐๐๐	๑๒๐,๐๐๐	๑๒๐,๐๐๐	๑๒๐,๐๐๐	๑๒๐,๐๐๐				

กลยุทธ์ที่ ๓ สร้างความเข้มแข็งของชุมชนและส่งเสริมอาชีพ

แผนงานการพัฒนาชุมชน

ที่	โครงการ	วัตถุประสงค์	เป้าหมาย (ผลผลิตของโครงการ)	งบประมาณและพื้นที่นำมา						ตัวชี้วัด (KPI)	ผลลัพธ์ที่คาดว่าจะได้รับ	หน่วยงานรับผิดชอบหลัก
				๒๕๖๖ (บาท)	๒๕๖๗ (บาท)	๒๕๖๘ (บาท)	๒๕๖๙ (บาท)	๒๕๗๐ (บาท)	๒๕๗๑ (บาท)			
๑	โครงการส่งเสริมและพัฒนาสายใยเกษตรกรตำบลตาใหม่ มีมาตรฐานสะอาดและปลอดภัย รวมทั้งแนวทางขับเคลื่อนตลาดประชารัฐ	เพื่อส่งเสริมและพัฒนาเกษตรกรตำบลตาใหม่ มาตรฐานสะอาดและปลอดภัย	จัดฝึกอบรมผู้ประกอบการค้าในตลาดสดเทศบาลตำบลกุสุมาลย์ให้ทราบถึงการปฏิบัติ ด้าน สุขาภิบาลสิ่งแวดล้อม ด้านความปลอดภัยของอาหาร และด้านการคุ้มครองผู้บริโภค	๕๐,๐๐๐	๕๐,๐๐๐	๕๐,๐๐๐	๕๐,๐๐๐	๕๐,๐๐๐	๕๐,๐๐๐	ตลาดสะอาด ปลอดภัย	ตลาดได้มาตรฐานตามหลักสากล	กองสาธารณสุขและสิ่งแวดล้อม
๒	โครงการปรับปรุงอาคารตลาดอาคารตลาดเทศบาลตำบลกุสุมาลย์	เพื่อปรับปรุงอาคารตลาดเทศบาลตำบลกุสุมาลย์ให้มีความสะอาดและปลอดภัย	ต่อเติมหลังคาเกินเสา ขนาดกว้าง ๒.๕๐ เมตร ยาว ๓๓.๐๐ เมตร พร้อมปรับปรุงพื้นที่ปูกระเบื้องพื้นตลาดสดเทศบาลตำบลกุสุมาลย์ ตามแบบเทศบาลกุสุมาลย์	๑๑๓,๐๐๐	-	-	-	-	-	ตลาดสะอาด ปลอดภัย	ตลาดได้มาตรฐานตามหลักสากล	กองสาธารณสุขและสิ่งแวดล้อม
๓	โครงการปรับปรุงห้องนั่งเล่นตลาดเทศบาลตำบลกุสุมาลย์	เพื่อใช้บริการประชาชนที่มาจับจ่าย-จำหน่ายสินค้า	ปรับปรุงอาคารห้องนั่งเล่นตลาดสดเทศบาลตำบลกุสุมาลย์ โดยทำการปรับปรุงหลังคา กระเบื้องพื้น กระเบื้องผนัง ติดตั้งสุขภัณฑ์ ทาสีผนัง ติดตั้งประตูเหล็กเปิด-ปิดทางเข้าออก ห้องน้ำ พร้อมปรับปรุงภูมิทัศน์รอบบริเวณ ห้องน้ำ ก่อสร้างตามแบบเทศบาลตำบลกุสุมาลย์กำหนด จุดก่อสร้างโครงการ N=๑๗,๓๓๓.๕๒ E=๑๐๔,๓๒๕.๘๖	๕๐๐,๐๐๐	-	-	-	-	-	ห้องนั่งเล่นตลาดเทศบาลตำบลกุสุมาลย์สามารถให้บริการแก่ประชาชน	เพื่อใช้บริการประชาชนที่มาจับจ่าย-จำหน่ายสินค้าตลาดสดเทศบาลตำบลกุสุมาลย์	สาธารณสุขและสิ่งแวดล้อม
๔	โครงการปรับปรุงรูปแบบรูปสุกรและโรงประปูลูก-กระบือรูปโค-กระบือเทศบาลตำบลกุสุมาลย์	ปรับปรุงรูปแบบรูปสุกรและโรงประปูลูก-กระบือเทศบาลตำบลกุสุมาลย์	ปรับปรุงกระเบื้องปูพื้น ขนาด ๑๒x๑๒ นิ้ว ทั้ง ๒ โรง ปริมาณรวม ๔๔ ตร.ม. และปรับปรุงกระเบื้องปูผนัง ๑๐x๑๖ นิ้ว ทั้ง ๒ โรง ปริมาณรวม ๗๖ ตร.ม. ให้มีมาตรฐานสะอาดและปลอดภัย ก่อสร้างตามแบบเทศบาลตำบลกุสุมาลย์กำหนด	๘๐,๐๐๐	-	-	-	-	-	โรงฆ่าสัตว์มีความสะอาด ปลอดภัย	โรงฆ่าสัตว์ได้มาตรฐานตามหลักสากล	กองสาธารณสุขและสิ่งแวดล้อม
รวม	๔ โครงการ			๗๔๓,๐๐๐	๕๐,๐๐๐	๕๐,๐๐๐	๕๐,๐๐๐	๕๐,๐๐๐	๕๐,๐๐๐			

รายละเอียดโครงการพัฒนา
แผนพัฒนาท้องถิ่น พ.ศ.๒๕๖๖-๒๕๗๐ แก้ไข ครั้งที่ ๑/๒๕๖๖
เทศบาลตำบลกุสุมาลย์ อำเภอกุสุมาลย์ จังหวัดสุพรรณบุรี

- ก. ยุทธศาสตร์ชาติ ๒๐ ปี ยุทธศาสตร์ที่ ๔ ด้านการสร้างโอกาสและความเสมอภาคทางสังคม
- ข. แผนพัฒนาเศรษฐกิจและสังคมแห่งชาติ ฉบับที่ ๑๓ หมวดหมายที่ ๔ ไทยมีความก้าวหน้าและมั่นคงและมีความเข็มแข็งและมีความเป็นอยู่ที่ดีสำหรับทุกคนในทุกวัย
- ค. Sustainable Development Goals : SDGs เป้าหมายที่ ๓ สร้างหลักประกันว่าคนมีชีวิตที่ดีสุขภาพดีและส่งเสริมความเป็นอยู่ที่ดีสำหรับทุกคนในทุกวัย
- ง. ยุทธศาสตร์การพัฒนาจังหวัดที่ ๓ การพัฒนาทรัพยากรมนุษย์เพื่อสร้างศักยภาพในการแข่งขัน
- จ. ยุทธศาสตร์การพัฒนาขององค์กรปกครองส่วนท้องถิ่นในเขตจังหวัดสุพรรณบุรีที่ ๓ การพัฒนาทรัพยากรมนุษย์เพื่อสร้างศักยภาพในการแข่งขัน
- ฉ. ยุทธศาสตร์ การพัฒนาทรัพยากรมนุษย์เพื่อสร้างศักยภาพในการแข่งขัน
- กลยุทธที่ ๑ พัฒนาส่งเสริมให้ชุมชนสามารถพึ่งพาตนเองได้

แผนงานบริหารงานทั่วไป

ที่	โครงการ	วัตถุประสงค์	เป้าหมาย (ผลผลิตของโครงการ)	งบประมาณและที่มา					ตัวชี้วัด (KPI)	ผลลัพธ์ที่คาดว่าจะได้รับ	หน่วยงาน รับผิดชอบหลัก
				๒๕๖๖ (บาท)	๒๕๖๗ (บาท)	๒๕๖๘ (บาท)	๒๕๖๙ (บาท)	๒๕๗๐ (บาท)			
๑	ฝึกอบรม กระบวนกร จัดแผนพัฒนา เทศบาลตำบล กุสุมาลย์	-เพื่อส่งเสริมการ เรียนรู้ กระบวนกรใน จัดทำแผนพัฒนา ท้องถิ่น -เพื่อกำหนด กรอบยุทธศาสตร์	-จัดฝึกอบรมการเรียนรู้ กระบวนกรในจัดทำ แผนพัฒนาท้องถิ่น แก่ เจ้าหน้าที่ สมาชิกสภา เทศบาล ผู้นำชุมชน และ ประชาชน	๒๐,๐๐๐	๒๐,๐๐๐	๒๐,๐๐๐	๒๐,๐๐๐	๒๐,๐๐๐	ผู้เข้าร่วม จำนวน ๕๐ คน	-สามารถ ดำเนินการ ตามกระบวน กรจัดทำ แผนพัฒนา ท้องถิ่นได้ อย่างมี ประสิทธิภาพ	กองยุทธศาสตร์ และ งบประมาณ
รวม	๑ โครงการ			๒๐,๐๐๐	๒๐,๐๐๐	๒๐,๐๐๐	๒๐,๐๐๐	๒๐,๐๐๐			

กลยุทธ์ที่ ๑ พัฒนาส่งเสริมให้ชุมชนสามารถพึ่งพาตนเองได้
แผนงานส่งเสริมเศรษฐกิจ

ที่	โครงการ	วัตถุประสงค์	เป้าหมาย (ผลผลิตของ โครงการ)	งบประมาณและที่ผ่านมา					ตัวชี้วัด (KPI)	ผลลัพธ์ที่คาดว่าจะได้รับ	หน่วยงาน รับผิดชอบหลัก
				๒๕๖๖ (บาท)	๒๕๖๗ (บาท)	๒๕๖๘ (บาท)	๒๕๖๙ (บาท)	๒๕๗๐ (บาท)			
๑	โครงการพัฒนา ชีวิตสตรีและ ครอบครัว	เพื่อฝึกอบรมให้ ความรู้ พัฒนา ทักษะอาชีพแก่ กลุ่มสตรี	จัดอบรม จำนวน ๑ ครั้ง	๒๐,๐๐๐	๒๐,๐๐๐	๒๐,๐๐๐	๒๐,๐๐๐	๒๐,๐๐๐	จำนวน ผู้เข้าร่วม ๕๐ คน	กลุ่มสตรีมี ความ-เข้มแข็ง ได้รับการ พัฒนาทักษะ อาชีพ	สำนักงานสถิติ
๒	โครงการพัฒนา คุณภาพชีวิต ผู้สูงอายุ	เพื่อพัฒนา คุณภาพชีวิต ผู้สูงอายุให้ เหมาะสมกับวัย	ผู้สูงอายุในเขต เทศบาล	๕๐,๐๐๐	๕๐,๐๐๐	๕๐,๐๐๐	๕๐,๐๐๐	๕๐,๐๐๐	ผู้สูงอายุ ๓๐๐ คน	ผู้สูงอายุมี คุณภาพชีวิตที่ดี และอยู่ในสังคม อย่างอบอุ่น	สำนักงานสถิติ
๓	ทุนการศึกษา สำหรับนักเรียน นักศึกษาและ ผู้ด้อยโอกาส	เพื่อส่งเสริม และสนับสนุน ด้านการศึกษา ให้แก่นักเรียน นักศึกษา และ ผู้ด้อยโอกาส ทางการศึกษา. ในเขตเทศบาล ตำบลคูสุมาลัย	ให้ทุนการศึกษา นักเรียน นักศึกษา และผู้ด้อยโอกาสใน เขตเทศบาล	๘๐,๐๐๐	๘๐,๐๐๐	๘๐,๐๐๐	๘๐,๐๐๐	๘๐,๐๐๐	จำนวนผู้ ได้รับทุนปี ละไม่เกิน ๒๐ ทุน	นักเรียน และ ผู้ด้อยโอกาสใน เขตเทศบาล ได้รับการ พัฒนาคุณภาพ ด้านการศึกษา ที่ดีขึ้น	สำนักงานสถิติ
รวม	๓ โครงการ			๑๕๐,๐๐๐	๑๕๐,๐๐๐	๑๕๐,๐๐๐	๑๕๐,๐๐๐	๑๕๐,๐๐๐			

กลยุทธ์ที่ ๑ พัฒนาส่งเสริมให้ชุมชนสามารถพึ่งพาตนเองได้

แผนงานการศึกษา วิจัยอบรมและนิเทศทางการ

ที่	โครงการ	วัตถุประสงค์	เป้าหมาย (ผลผลิตของโครงการ)	งบประมาณและค่าใช้จ่าย					ตัวชี้วัด (KPI)	ผลลัพธ์ที่คาดว่าจะได้รับ	หน่วยงาน รับผิดชอบหลัก
				๒๕๖๖ (บาท)	๒๕๖๗ (บาท)	๒๕๖๘ (บาท)	๒๕๖๙ (บาท)	๒๕๗๐ (บาท)			
๑	ส่งเสริมคุณธรรม และจริยธรรม แก่เจ้าหน้าที่ เทศบาลและ ประชาชน	เพื่อจูงใจกรรมการ ส่งเสริมคุณธรรมและ จริยธรรมแก่ เจ้าหน้าที่เทศบาล และประชาชน	จัดกิจกรรมส่งเสริม คุณธรรมและ จริยธรรม	๒๐,๐๐๐	๒๐,๐๐๐	๒๐,๐๐๐	๒๐,๐๐๐	๒๐,๐๐๐	จำนวน ผู้เข้าร่วม โครงการ ๑๐๐ คน	เจ้าหน้าที่เทศบาล และประชาชน ทั่วไปมีคุณธรรม และจริยธรรมใน การดำเนินงานชีวิต	กองการศึกษา
	รวม ๑ โครงการ			๒๐,๐๐๐	๒๐,๐๐๐	๒๐,๐๐๐	๒๐,๐๐๐	๒๐,๐๐๐			

กลยุทธ์ที่ ๑ พัฒนาศักยภาพให้ชุมชนสามารถพึ่งพาตนเองได้

แผนงานงบกลาง

ที่	โครงการ	วัตถุประสงค์	เป้าหมาย (ผลผลิตของโครงการ)	งบประมาณและที่ผ่านมา					ตัวชี้วัด (KPI)	ผลลัพธ์ที่คาดว่าจะได้รับ	หน่วยงานรับผิดชอบหลัก
				๒๕๖๖ (บาท)	๒๕๖๗ (บาท)	๒๕๖๘ (บาท)	๒๕๖๙ (บาท)	๒๕๗๐ (บาท)			
๑	เงินสงเคราะห์ เบี้ยยังชีพ ผู้สูงอายุ	เพื่อเป็นสวัสดิการ แก่ผู้สูงอายุ	ผู้มีสิทธิได้รับเบี้ย	๔,๔๐๐,๐๐๐	๔,๔๐๐,๐๐๐	๔,๔๐๐,๐๐๐	๔,๔๐๐,๐๐๐	๔,๔๐๐,๐๐๐	ผู้สูงอายุ ที่มีสิทธิ	ผู้สูงอายุมี คุณภาพชีวิตที่ ดีขึ้น	สำนักปลัด
๒	เงินสงเคราะห์ เบี้ยยังชีพผู้ ป่วย เอดส์	เพื่อเป็นสวัสดิการ แก่ผู้ป่วยเอดส์	ผู้มีสิทธิได้รับเบี้ย	๑๓๕,๖๑๕	๑๓๕,๖๑๕	๑๓๕,๖๑๕	๑๓๕,๖๑๕	๑๓๕,๖๑๕	ผู้ป่วย เอดส์ที่มี สิทธิ	ผู้ป่วยเอดส์มี คุณภาพชีวิตที่ ดีขึ้น	สำนักปลัด
๓	เงินสงเคราะห์ เบี้ยยังชีพคน พิการ	เพื่อเป็นสวัสดิการ แก่คนพิการ	ผู้มีสิทธิได้รับเบี้ย	๑,๐๐๐,๐๐๐	๑,๐๐๐,๐๐๐	๑,๐๐๐,๐๐๐	๑,๐๐๐,๐๐๐	๑,๐๐๐,๐๐๐	คนพิการ ที่มีสิทธิ	คนพิการมี คุณภาพชีวิตที่ ดีขึ้น	สำนักปลัด
รวม	๓ โครงการ			๔,๔๓๕,๖๑๕	๔,๔๓๕,๖๑๕	๔,๔๓๕,๖๑๕	๔,๔๓๕,๖๑๕	๔,๔๓๕,๖๑๕			

กลยุทธ์ที่ ๒ พัฒนาระบบการศึกษาระดับสูง

แผนงานการศึกษา

ที่	โครงการ	วัตถุประสงค์	เป้าหมาย (ผลผลิตของโครงการ)	งบประมาณและที่ผ่านมา					ตัวชี้วัด (KPI)	ผลลัพธ์ที่คาดว่าจะได้รับ	หน่วยงานรับผิดชอบหลัก
				๒๕๖๖ (บาท)	๒๕๖๗ (บาท)	๒๕๖๘ (บาท)	๒๕๖๙ (บาท)	๒๕๗๐ (บาท)			
๑	โครงการ ปฐมนิเทศ และประชุม ผู้ปกครอง	เพื่อจัดประชุม ผู้ปกครองให้ทราบถึง กระบวนการเรียนการ สอนของศูนย์พัฒนา เด็กเล็ก และสร้าง ความสัมพันธ์อันดี ระหว่างครูและ ผู้ปกครอง	เพื่อจ่ายเป็นค่าจัด กิจกรรมปฐมนิเทศเด็ก และผู้ปกครองเด็กของ ศูนย์พัฒนาเด็กเล็ก ปีละ หนึ่งครั้ง	๘,๐๐๐	๘,๐๐๐	๘,๐๐๐	๘,๐๐๐	๘,๐๐๐	ครู รับผิดชอบ ผู้ปกครอง จำนวน ๑๐๐ คน	ผู้ปกครองได้ ทราบและ เข้าใจนโยบาย ต่างๆและการจัด ทางการศึกษา การศึกษา	กองการศึกษา

กลยุทธ์ที่ ๒ พัฒนาระบบการศึกษาให้ทันถึง

แผนงานการศึกษา

ที่	โครงการ	วัตถุประสงค์	เป้าหมาย (ผลผลิตของโครงการ)	งบประมาณและที่ผ่านมา					ตัวชี้วัด (KPI)	ผลลัพธ์ที่คาดว่าจะได้รับ	หน่วยงาน รับผิดชอบหลัก
				๒๕๖๖ (บาท)	๒๕๖๗ (บาท)	๒๕๖๘ (บาท)	๒๕๖๙ (บาท)	๒๕๗๐ (บาท)			
๒	โครงการ สนับสนุน ค่าใช้จ่ายการ บริหาร สถานศึกษา	เพื่อจ่ายเป็นค่า อุปกรณ์การเรียน สำหรับศูนย์ส่งเสริม และพัฒนาเด็กเล็กวัย เตาะแตะ	เด็กเล็กทุกคนในศูนย์ พัฒนาเด็กเล็กของ เทศบาล มีอุปกรณ์ สื่อการเรียนรู้การสอน เพื่อเสริมสร้าง ประสบการณ์เรียนรู้	๑๔,๒๐๐	๑๔,๒๐๐	๑๔,๒๐๐	๑๔,๒๐๐	๑๔,๒๐๐	จำนวน ๓๑ คน	ศูนย์ส่งเสริม และพัฒนาเด็ก เล็กมีอุปกรณ์ สื่อการเรียนรู้ เพียงพอกับ ความต้องการ และเป็นไปตาม มาตรฐาน	กองการศึกษา
๓	โครงการ สนับสนุน ค่าใช้จ่ายการ บริหาร สถานศึกษา	เพื่อจ่ายเป็นค่า หนังสือเรียนสำหรับ ศูนย์ส่งเสริมและ พัฒนาเด็กเล็กวัย เตาะแตะ	เด็กเล็กทุกคนในศูนย์ พัฒนาเด็กเล็กวัย เตาะแตะของ เทศบาล	๑๔,๒๐๐	๑๔,๒๐๐	๑๔,๒๐๐	๑๔,๒๐๐	๑๔,๒๐๐	จำนวน ๗๑ คน	ศูนย์ส่งเสริม และพัฒนาเด็ก เล็กมีอุปกรณ์ สื่อการเรียนรู้ เพียงพอกับ ความต้องการ และเป็นไปตาม มาตรฐาน	กองการศึกษา

กลยุทธ์ที่ ๒ พัฒนาระบบการศึกษาให้ทั่วถึง

แผนงานการศึกษา

ที่	โครงการ	วัตถุประสงค์	เป้าหมาย (ผลผลิตของโครงการ)	งบประมาณและที่ผ่านมา					ตัวชี้วัด (KPI)	ผลลัพธ์ที่คาดว่าจะได้รับ	หน่วยงาน รับผิดชอบหลัก
				๒๕๖๖ (บาท)	๒๕๖๗ (บาท)	๒๕๖๘ (บาท)	๒๕๖๙ (บาท)	๒๕๗๐ (บาท)			
๔	โครงการ สนับสนุน ค่าใช้จ่ายการ บริหาร สถานศึกษา	เพื่อจ่ายเป็นค่า เครื่องแบบ สำหรับศูนย์ ส่งเสริมและ พัฒนาเด็กเล็ก วัยเตาะแตะ	เด็กเล็กทุกคนในศูนย์ พัฒนาเด็กเล็กวัย เตาะแตะของ เทศบาล	๒๑,๓๐๐	๒๑,๓๐๐	๒๑,๓๐๐	๒๑,๓๐๐	๒๑,๓๐๐	จำนวน ๗๑ คน	ศูนย์ส่งเสริม และพัฒนาเด็ก เล็กอนุบาล เพื่อการเรียน เพียงพอกับ ความต้องการ และเป็นไป ตามมาตรฐาน	กองการศึกษา
๕	โครงการ สนับสนุน ค่าใช้จ่ายการ บริหาร สถานศึกษา	เพื่อจ่ายเป็นค่า กิจกรรมพัฒนา ผู้เรียนสำหรับ ศูนย์ส่งเสริมและ พัฒนาเด็กเล็ก วัยเตาะแตะ	เด็กเล็กทุกคนในศูนย์ พัฒนาเด็กเล็กวัย เตาะแตะของ เทศบาล	๓๐,๕๓๐	๓๐,๕๓๐	๓๐,๕๓๐	๓๐,๕๓๐	๓๐,๕๓๐	จำนวน ๗๑ คน	ศูนย์ส่งเสริม และพัฒนาเด็ก เล็กอนุบาล เพื่อการเรียน เพียงพอกับ ความต้องการ และเป็นไป ตามมาตรฐาน	กองการศึกษา
๖	ค่าอาหาร เสริม(นม)	เพื่อให้เด็กได้รับ สารอาหารที่ ครบถ้วน มีพัฒนาการด้าน ร่างกาย และ สติปัญญา	เด็กเล็กทุกคนในศูนย์ พัฒนาเด็กเล็กของ เทศบาลและเด็ก นักเรียนโรงเรียน อนุบาลกุสุมาลย์	๑,๔๗๑,๖๕๒	๑,๔๗๑,๖๕๒	๑,๔๗๑,๖๕๒	๑,๔๗๑,๖๕๒	๑,๔๗๑,๖๕๒	อาหาร เสริม (นม) ตลอดปี การศึกษา	เด็กมี พัฒนาการทาง ร่างกายและ สติปัญญา ที่เหมาะสม กับวัย	กองการศึกษา

กลยุทธ์ที่ ๒ พัฒนาระบบการศึกษาให้ทั่วถึง

แผนงานการศึกษา

ที่	โครงการ	วัตถุประสงค์	เป้าหมาย (ผลผลิตของโครงการ)	งบประมาณและที่มา					ตัวชี้วัด (KPI)	ผลลัพธ์ที่คาดว่าจะได้รับ	หน่วยงาน รับผิดชอบหลัก
				๒๕๖๖ (บาท)	๒๕๖๗ (บาท)	๒๕๖๘ (บาท)	๒๕๖๙ (บาท)	๒๕๗๐ (บาท)			
๗	อาหารกลางวัน	เพื่อให้เด็กได้รับสารอาหารที่ถูกต้องเหมาะสมตามหลักโภชนาการ	เด็กเล็กทุกกลุ่มในศูนย์พัฒนาเด็กเล็กของเทศบาลและโรงเรียนอนุบาลสุมาลัย	๓,๒๕๒,๖๙๕	๓,๒๕๒,๖๙๕	๓,๒๕๒,๖๙๕	๓,๒๕๒,๖๙๕	๓,๒๕๒,๖๙๕	อาหารกลางวันตลอดปีการศึกษา	เด็กมีพัฒนาการที่ดีขึ้นเนื่องจากได้รับสารอาหารที่มีคุณภาพ	กองการศึกษา
๘	โครงการสนับสนุนค่าใช้จ่ายการบริหารสถานศึกษา	เพื่อส่งเสริมสนับสนุนวัสดุการศึกษา(รายหัว) สื่อการเรียนการสอนในการจัดประสบการณ์เรียนรู้ของเด็ก	เด็กเล็กทุกคนในศูนย์พัฒนาเด็กเล็กของเทศบาล	๑๒๐,๗๐๐	๑๒๐,๗๐๐	๑๒๐,๗๐๐	๑๒๐,๗๐๐	๑๒๐,๗๐๐	เด็กมีวัสดุอุปกรณ์สื่อการเรียนรู้	เด็กมีพัฒนาการและประสบการณ์การเรียนรู้	กองการศึกษา
๙	โครงการพัฒนาส่งเสริมการส่งเสริมคุณธรรมจริยธรรม ให้แก่เด็กเล็ก	เพื่อจัดกิจกรรมการปลูกฝังคุณธรรมจริยธรรม ให้แก่เด็กเล็ก	เด็กเล็กทุกคนในศูนย์ส่งเสริมและพัฒนาเด็กเล็กวัยเตาะแตะและเล็ก	๑๐,๐๐๐	๑๐,๐๐๐	๑๐,๐๐๐	๑๐,๐๐๐	๑๐,๐๐๐	จำนวน ๗๑ คน	เด็กนักเรียนมีจิตสำนึกที่ดี มีความรู้ความเข้าใจเกี่ยวกับเรื่องคุณธรรมจริยธรรมมากขึ้น	กองการศึกษา
๑๐	โครงการฟื้นฟูสหายด้วยตัวเรา	เพื่อให้เด็กสามารถปรับปรุงพัฒนาตนเองและรู้จักวิธีการรักษาความสะอาดของปาก	เด็กเล็กทุกคนในศูนย์ส่งเสริมและพัฒนาเด็กเล็กวัยเตาะแตะ	๑๐,๐๐๐	๑๐,๐๐๐	๑๐,๐๐๐	๑๐,๐๐๐	๑๐,๐๐๐	จำนวน ๗๑ คน	เด็กในศูนย์ฯ สามารถดูแลสุขภาพฟันในช่องปากของตนเองได้	กองการศึกษา

กลยุทธ์ที่ ๒ พัฒนาระบบการศึกษาให้ทั่วถึง

แผนงานการศึกษา

ที่	โครงการ	วัตถุประสงค์	เป้าหมาย (ผลผลิตของโครงการ)	งบประมาณและพื้นที่ผ่านมา						ตัวชี้วัด (KPI)	ผลลัพธ์ที่คาดว่าจะได้รับ	หน่วยงาน รับผิดชอบหลัก	
				๒๕๖๖ (บาท)	๒๕๖๗ (บาท)	๒๕๖๘ (บาท)	๒๕๖๙ (บาท)	๒๕๗๐ (บาท)					
๑๑	โครงการตรวจสุขภาพประจำปี	เพื่อตรวจวัดพัฒนาการทางร่างกายของเด็ก โดยการตรวจความสะอาดเล็บ ฟัน ขี้มูก น้ำหนัก วัดส่วนสูง	นักเรียนทุกคนในศูนย์ส่งเสริมและพัฒนาเด็กเล็กวัยเตาะแตะ	๑๐,๐๐๐	๑๐,๐๐๐	๑๐,๐๐๐	๑๐,๐๐๐	๑๐,๐๐๐	๑๐,๐๐๐	๑๐,๐๐๐	จำนวน ๗๑ คน	เด็กเล็กมีสภาพร่างกายที่แข็งแรง	กองการศึกษา
๑๒	โครงการออกกำลังกายกลางแจ้ง	เพื่อส่งเสริมให้เด็กมีการพัฒนาทางด้านร่างกาย	เด็กเล็กทุกคนในศูนย์ส่งเสริมและพัฒนาเด็กเล็กวัยเตาะแตะ	๕,๐๐๐	๕,๐๐๐	๕,๐๐๐	๕,๐๐๐	๕,๐๐๐	๕,๐๐๐	๕,๐๐๐	จำนวน ๗๑ คน	เด็กเล็กได้รับสุขภาพร่างกายที่แข็งแรง	กองการศึกษา
๑๓	โครงการแข่งขันกีฬาเด็กเล็กในศูนย์ ศพด. เทศบาลตำบลกุสุมาลย์	เพื่อส่งเสริมให้เด็กเล็กได้มีการพัฒนาทางด้านร่างกาย จิตใจ อารมณ์และสังคม	จัดให้มีการแข่งขันกีฬาในศูนย์ส่งเสริมและพัฒนาเด็กเล็กวัยเตาะแตะ ปีละ ๑ ครั้ง	๑๐,๐๐๐	๑๐,๐๐๐	๑๐,๐๐๐	๑๐,๐๐๐	๑๐,๐๐๐	๑๐,๐๐๐	๑๐,๐๐๐	จำนวน ๗๑ คน	เด็กเล็กได้รับการส่งเสริมสุขภาพพลานามัยที่แข็งแรง รู้จักใช้เวลาว่างให้เกิดประโยชน์	กองการศึกษา
๑๔	โครงการออมทรัพย์นับทวี	เพื่อปลูกฝังทัศนคติและค่านิยมที่ดีงามให้เด็กรู้จักการประหยัดและการออม	จัดหาอุปกรณ์ให้เด็กเล็กออมเพื่อนำเงินไปเปิดบัญชีเงินฝาก	๕,๐๐๐	๕,๐๐๐	๕,๐๐๐	๕,๐๐๐	๕,๐๐๐	๕,๐๐๐	๕,๐๐๐	จำนวน ๓๑ คน	เด็กเล็กได้เรียนรู้วิธีการออมเงิน และมีบัญชีเงินฝาก	กองการศึกษา

กลยุทธ์ที่ ๒ พัฒนาจัดระบบการศึกษาให้ทั่วถึง

แผนงานการศึกษา

ที่	โครงการ	วัตถุประสงค์	เป้าหมาย ของ โครงการ	งบประมาณและที่ผ่านมา						ตัวชี้วัด (KPI)	ผลลัพธ์ที่คาดว่าจะได้รับ	หน่วยงาน รับผิดชอบหลัก
				๒๕๖๖ (บาท)	๒๕๖๗ (บาท)	๒๕๖๘ (บาท)	๒๕๖๙ (บาท)	๒๕๗๐ (บาท)				
๑๕	โครงการผู้กตัญญู ประโยชน์	เพื่อปลูกฝังทัศนคติ การมีความสามัคคีใน หมู่คณะ รักและ ภาคภูมิใจในสถาบัน ของตนเอง	จัดหาอุปกรณ์การ สอนวิธีการปลูก ผักในแปลง การเกษตร และ นำผักที่ปลูกได้มา ปรุงเป็นอาหาร กลางวัน	๕,๐๐๐	๕,๐๐๐	๕,๐๐๐	๕,๐๐๐	๕,๐๐๐	๕,๐๐๐	จำนวน ๓๑ คน	เด็กเล็กได้ เรียนรู้วิธีการ ปลูกผัก และ การทำงานเป็น กลุ่ม พร้อมได้ ฝึกกินผักที่ ปลอดสารพิษ	กองการศึกษา
๑๖	โครงการพัฒนาเด็ก และเยาวชนในถิ่น ทุรกันดาร ตาม พระราชดำริสมเด็จพระ พระกนิษฐาธิราช เจ้ากรมสมเด็จพระ เทพฯ รัตนราชสุดาฯ สยามบรมราชกุมารี	เพื่อจ่ายเป็น ค่าใช้จ่ายพัฒนา กิจกรรมการเรียนรู้ สอนภายใต้กรอบ กิจกรรมการจัด ประชุมวิชาการ การพัฒนาเด็กและเยา ชนในถิ่นทุรกันดาร ตามพระราชดำริ สมเด็จพระกนิษฐาธิ ราชเจ้ากรมสมเด็จพระ เทพฯรัตนราชสุดา ฯ สยามบรมราชกุมารี	เด็กเล็กทุกคนใน ศูนย์ส่งเสริมและ พัฒนาเด็กเล็กวัย เตาะแตะ	๒๐๐,๐๐๐	๒๐๐,๐๐๐	๒๐๐,๐๐๐	๒๐๐,๐๐๐	๒๐๐,๐๐๐	๒๐๐,๐๐๐	จำนวน ๓๑ คน	ศูนย์ส่งเสริม และพัฒนาเด็ก เล็กมีการ พัฒนากิจกรรม การเรียนรู้การ สอน	กองการศึกษา ๑ ๑

กลยุทธ์ที่ ๒ พัฒนาขีดระบบการศึกษาให้ทั่วถึง

แผนงานการศึกษา

ที่	โครงการ	วัตถุประสงค์	เป้าหมาย (ผลผลิตของ โครงการ)	งบประมาณและที่ผ่านมา					ตัวชี้วัด (KPI)	ผลลัพธ์ที่คาดว่าจะได้รับ	หน่วยงาน รับผิดชอบหลัก	
				๒๕๖๖ (บาท)	๒๕๖๗ (บาท)	๒๕๖๘ (บาท)	๒๕๖๙ (บาท)	๒๕๗๐ (บาท)				
๑๗	โครงการเยี่ยมบ้าน สามสัมพันธ์	เพื่อสถานสัมพันธ์ที่ดี ระหว่างบ้านกับศูนย์ ส่งเสริมและพัฒนาเด็ก เล็ก และนำข้อมูล มาปรับปรุงแก้ไขพัฒนา และส่งเสริมเด็กให้ เป็นไปในทิศทางที่ดี	ครูศูนย์ส่งเสริมและ พัฒนาเด็กเล็กออก เยี่ยมบ้านเด็กเล็ก ทุกคน	๕,๐๐๐	๕,๐๐๐	๕,๐๐๐	๕,๐๐๐	๕,๐๐๐	๕,๐๐๐	จำนวน ๗๑ คน	-ผู้ปกครองมีทัศนคติ ที่ดีต่อศูนย์ส่งเสริม และพัฒนาเด็กเล็ก และพัฒนาศูนย์ส่งเสริม และพัฒนาเด็กเล็กมี ข้อมูลเด็กเล็กเพื่อ นำมาปรับปรุงแก้ไข	กองการศึกษา
๑๘	โครงการพัฒนา ด้านการน้อมนำ ปรัชญาเศรษฐกิจ พอเพียง	เพื่อปลูกฝังการน้อมนำ ปรัชญาเศรษฐกิจ พอเพียงให้เด็กเล็ก	จัดการเรียนรู้เพื่อ น้อมนำปรัชญา เศรษฐกิจพอเพียง ให้แก่เด็กเล็ก	๑๐,๐๐๐	๑๐,๐๐๐	๑๐,๐๐๐	๑๐,๐๐๐	๑๐,๐๐๐	๑๐,๐๐๐	จำนวน ๗๑ คน	เพื่อให้เด็กได้รับการ เรียนรู้ปรัชญา เศรษฐกิจพอเพียง	กองการศึกษา
๑๙	โครงการพัฒนา ศึกษาแหล่งเรียนรู้	เพื่อจัดกิจกรรมสำหรับ เด็กให้การพัฒนาการ เพิ่มขึ้นจากการศึกษา แหล่งเรียนรู้นอก ห้องเรียน	เด็กเล็กได้เรียนรู้สิ่ง ต่างๆนอก ห้องเรียน และเพิ่ม ประสบการณ์การ เรียนรู้	๒๐,๐๐๐	๒๐,๐๐๐	๒๐,๐๐๐	๒๐,๐๐๐	๒๐,๐๐๐	๒๐,๐๐๐	จำนวน ๗๑ คน	เด็กเล็กเกิดการรู้ เรียนรู้ และได้ ประสบการณ์การ เรียนรู้ใหม่ๆจากนอก ห้องเรียน	กองการศึกษา
๒๐	ส่งเสริมวินัยสำคัญ ทางศาสนา	เพื่อสร้างจิตสำนึกและ สร้างการเรียนรู้ ปฏิบัติตนในวินัยสำคัญ ทางพุทธศาสนา	เด็กเล็กทุกในศูนย์ ส่งเสริมและพัฒนา เด็กเล็กวัย เตาะแตะ	๒๐,๐๐๐	๒๐,๐๐๐	๒๐,๐๐๐	๒๐,๐๐๐	๒๐,๐๐๐	๒๐,๐๐๐	จำนวน ๗๑ คน	เด็กเล็กเกิดการรู้ เรียนรู้ และได้ ประสบการณ์การ เรียนรู้ใหม่ๆจากนอก ห้องเรียน	กองการศึกษา

กลยุทธ์ที่ ๒ พัฒนาการจัดระบบการศึกษาให้ทั่วถึง

แผนงานการศึกษา

ที่	โครงการ	วัตถุประสงค์	เป้าหมาย (ผลผลิตของโครงการ)	งบประมาณและที่ผ่านมา						ตัวชี้วัด (KPI)	ผลลัพธ์ที่คาดว่าจะได้รับ	หน่วยงาน รับผิดชอบหลัก
				๒๕๖๖ (บาท)	๒๕๖๗ (บาท)	๒๕๖๘ (บาท)	๒๕๖๙ (บาท)	๒๕๗๐ (บาท)				
๒๑	โครงการวันแม่แห่งชาติ	เพื่อส่งเสริมให้เด็กเล็กแสดงออกถึงความกตัญญู กตเวทิต่อผู้มีพระคุณ/ผู้ปกครอง	จัดกิจกรรมวันแม่แห่งชาติเพื่อให้เด็กเล็กแสดงความรักต่อกตเวทิต่อผู้มีพระคุณ/ผู้ปกครอง	๕,๐๐๐	๕,๐๐๐	๕,๐๐๐	๕,๐๐๐	๕,๐๐๐	๕,๐๐๐	ครู เด็กเล็ก ผู้ปกครอง จำนวน ๒๐๐ คน	เด็กเล็กกล้าแสดงออกถึงความกตัญญู กตเวทิต่อผู้มีพระคุณ/ผู้ปกครอง	กองการศึกษา
๒๒	โครงการจัดงานวันเด็กแห่งชาติ	เพื่อส่งเสริมและสนับสนุนเด็กและเยาวชนได้แสดงความสามารถและรวมกิจกรรมต่างๆ	เด็กทุกคนในเขตเทศบาลและพื้นที่ใกล้เคียง	๘๐,๐๐๐	๘๐,๐๐๐	๘๐,๐๐๐	๘๐,๐๐๐	๘๐,๐๐๐	๘๐,๐๐๐	ผู้ร่วมโครงการ จำนวน ๑,๐๐๐ คน	เด็กและเยาวชน ได้แสดงความสามารถ และเข้าร่วมกิจกรรม	กองการศึกษา ๐ ๐
๒๓	จัดกิจกรรมสำหรับเด็กและเยาวชน	เพื่อจัดกิจกรรมต่างๆ อาทิ การจัดกิจกรรมประกวดการแสดงดนตรี ประกวดเรียงความค่ายเยาวชน เป็นต้น	เด็กและเยาวชนในเขตเทศบาล	๕๐,๐๐๐	๕๐,๐๐๐	๕๐,๐๐๐	๕๐,๐๐๐	๕๐,๐๐๐	๕๐,๐๐๐	ผู้ร่วมโครงการ จำนวน ๕๐ คน	เด็กและเยาวชนได้รับ การสนับสนุนให้กล้าแสดงออก ความสามารถของตนเอง	กองการศึกษา

กลยุทธ์ที่ ๒ พัฒนาระบบการศึกษาให้ทั่วถึง

แผนงานการศึกษา

ที่	โครงการ	วัตถุประสงค์	เป้าหมาย (ผลผลิตของโครงการ)	งบประมาณและที่ผ่านมา					ตัวชี้วัด (KPI)	ผลลัพธ์ที่คาดว่าจะได้รับ	หน่วยงาน รับผิดชอบหลัก
				๒๕๖๖ (บาท)	๒๕๖๗ (บาท)	๒๕๖๘ (บาท)	๒๕๖๙ (บาท)	๒๕๗๐ (บาท)			
๒๔	ฝึกอบรมให้ความรู้ด้านความปลอดภัย ปลอดภัย ทางถนนแก่ เด็กเล็กและ ผู้ปกครอง	ให้ความรู้ด้านความปลอดภัย ปลอดภัย ในการใช้รถใช้ ถนนแก่ เด็กเล็กและ ผู้ปกครอง	จัดฝึกอบรมให้ความรู้ด้านความปลอดภัยในการใช้รถใช้ถนนแก่เด็กเล็กและผู้ปกครอง ศูนย์ ส่งเสริมและพัฒนา เด็กเล็กวัยเตาะแตะ	๕,๐๐๐	๕,๐๐๐	๕,๐๐๐	๕,๐๐๐	๕,๐๐๐	ผู้ร่วม โครงการ จำนวน ๑๓๔ คน	เด็กเล็กเกิดการเรียนรู้ เรียน และได้ ประสบการณ์ ใหม่ๆ	กอง การศึกษา
๒๕	คำบ้ำารุงรักษา และปรับปรุง ครุภัณฑ์	เพื่อบ้ำารุงรักษา และปรับปรุง ครุภัณฑ์ให้ สามารถใช้งาน ได้ตามปกติ	ซ่อมแซมครุภัณฑ์ให้ สามารถใช้งานได้ ตามปกติ เช่น เครื่อง กรองน้ำ หรือ ครุภัณฑ์อื่นที่ชำรุด	๕๐,๐๐๐	๕๐,๐๐๐	๕๐,๐๐๐	๕๐,๐๐๐	๕๐,๐๐๐	จำนวน ครุภัณฑ์ที่ ทำการ ซ่อมบ้ำารุง	มีเครื่องมือ เครื่องใช้สภาพดี พร้อมใช้งานได้	กอง ศึกษา
๒๖	ซ่อมแซมศูนย์ ส่งเสริมและ พัฒนาเด็กเล็ก วัยเตาะแตะ เทศบาลตำบล กุสุมาลย์	เพื่อซ่อมแซม ปรับปรุงอาคาร สถานที่ของ ศูนย์ส่งเสริม และพัฒนาเด็ก และพัฒนาเด็ก เล็กวัยเตาะแตะ ทั้งภายนอก และภายใน	อาคาร สถานที่ของ ศูนย์ส่งเสริมและ พัฒนาเด็กเล็กวัย เตาะแตะ	-	๒๐๐,๐๐๐	-	-	-	อาคาร สถานที่ ของส่วน ราชการ ได้รับการ ซ่อมแซม ปรับปรุง สามารถ ใช้งานได้	อาคาร สถานที่ ของศูนย์ส่งเสริม และพัฒนาเด็ก เล็กวัยเตาะแตะ ได้รับการ ปรับปรุงเพื่อให้ สามารถใช้งานได้ ได้อย่าง เหมาะสม	กอง การศึกษา
รวม	๒๖โครงการ			๕,๔๘๓,๒๓๑	๕,๖๘๓,๒๓๑	๕,๔๘๓,๒๓๑	๕,๔๘๓,๒๓๑	๕,๔๘๓,๒๓๑			

กลยุทธ์ที่ ๒ พัฒนาระบบการศึกษาให้ทั่วถึง

แผนงานการศึกษา วัฒนธรรมและนันทนาการ

ที่	โครงการ	วัตถุประสงค์	เป้าหมาย (ผลผลิตของโครงการ)	งบประมาณและพื้นที่ผ่านมา					ตัวชี้วัด (KPI)	ผลลัพธ์ที่คาดว่าจะได้รับ	หน่วยงาน รับผิดชอบหลัก
				๒๕๖๖ (บาท)	๒๕๖๗ (บาท)	๒๕๖๘ (บาท)	๒๕๖๙ (บาท)	๒๕๗๐ (บาท)			
๑.	อุดหนุน งบประมาณ สำหรับการดำเนินงาน โครงการอนุรักษ์ วัฒนธรรมท้องถิ่น (การเล่นลายกลอง)	เพื่ออุดหนุน งบประมาณให้กับ โรงเรียนกุสุมาลย์ วิทยาคม เพื่อดำเนิน โครงการอนุรักษ์ วัฒนธรรมท้องถิ่น (การเล่นลายกลอง) ให้นักเรียนได้มี ความรู้ความเข้าใจถึง ความสำคัญของ วัฒนธรรมท้องถิ่น (การเล่นลายกลอง)	-เพื่อจ่ายค่าใช้จ่ายใน ดำเนินโครงการอนุรักษ์ วัฒนธรรมท้องถิ่น (การ เล่นลายกลอง) ในการ ฝึกอบรมนักเรียนของ โรงเรียนกุสุมาลย์ วิทยาคม ประกอบด้วย ค่าตอบแทนวิทยากร ในฝึกอบรม ค่าวัสดุ ค่าอาหาร ค่าอาหาร ว่าง ค่าอุปกรณ์เครื่อง ดนตรี และค่าใช้จ่ายอื่น ที่เกี่ยวข้อง	๓๐,๐๐๐	๓๐,๐๐๐	๓๐,๐๐๐	๓๐,๐๐๐	๓๐,๐๐๐	นักเรียนรับรู้ ความเป็นมา ของ วัฒนธรรม ท้องถิ่น (การเล่น ลายกลอง) และสามารถ เล่นเครื่อง เล่นดนตรี ประเภท กลองได้	นักเรียนได้รับ การเรียนรู้ ความเป็นมา ของวัฒนธรรม ท้องถิ่น (การ เล่นลายกลอง)	กองการศึกษา

กลยุทธ์ที่ ๒ พัฒนาสู่ระบบการศึกษาให้ทั่วถึง

แผนงานการศึกษา พัฒนาธรรมและนันทนาการ

ที่	โครงการ	วัตถุประสงค์	เป้าหมาย (ผลผลิตของโครงการ)	งบประมาณและที่ผ่านมา					ตัวชี้วัด (KPI)	ผลลัพธ์ที่คาดหวังจะได้รับ	หน่วยงานรับผิดชอบหลัก
				๒๕๖๖ (บาท)	๒๕๖๗ (บาท)	๒๕๖๘ (บาท)	๒๕๖๙ (บาท)	๒๕๗๐ (บาท)			
๒	อุดหนุน งบประมาณ สำหรับการ ดำเนินโครงการ อนุรักษ์ วัฒนธรรม ท้องถิ่น (ดนตรี พื้นเมืองโปงลาง)	เพื่ออุดหนุน งบประมาณให้กับ โรงเรียนอนุบาล กุสุมาลย์ เพื่อ ดำเนินโครงการ อนุรักษ์วัฒนธรรม ท้องถิ่น (ดนตรี พื้นเมืองโปงลาง) ให้นักเรียนได้มี ความตระหนักถึง ความสำคัญของ วัฒนธรรมท้องถิ่น (ดนตรีพื้นเมือง โปงลาง)	-เพื่อจ่ายค่าใช้จ่ายใน ดำเนินโครงการอนุรักษ์ วัฒนธรรมท้องถิ่น (ดนตรี พื้นเมืองโปงลาง) ในการ ฝึกอบรมนักเรียนของ โรงเรียนอนุบาลกุสุมาลย์ ประกอบด้วย ค่าตอบแทน วิทยากรในฝึกอบรม ค่า วัสดุ ค่าอาหาร ค่าอาหาร ว่าง ค่าอุปกรณ์เครื่อง ดนตรี และค่าใช้จ่ายอื่นที่ เกี่ยวข้อง	๓๐,๐๐๐	๓๐,๐๐๐	๓๐,๐๐๐	๓๐,๐๐๐	๓๐,๐๐๐	นักเรียนรับ รู้ความเป็น มาของ วัฒนธรรม ท้องถิ่น (ดนตรี พื้นเมือง โปงลาง) และสามารถ เล่นเครื่อง เล่นดนตรี ประเภท โปงลางได้	นักเรียนได้รับ การเรียนรู้ ความเป็นมา ของวัฒนธรรม ท้องถิ่น (ดนตรี พื้นเมือง โปงลาง)	กองการศึกษา
รวม	๒ โครงการ			๖๐,๐๐๐	๖๐,๐๐๐	๖๐,๐๐๐	๖๐,๐๐๐	๖๐,๐๐๐			

กลยุทธ์ที่ ๓ พัฒนาส่งเสริมและสนับสนุนการให้บริการสุขภาพอย่างทั่วถึง

แผนงานสาธารณสุข

ที่	โครงการ	วัตถุประสงค์	เป้าหมาย (ผลผลิตของโครงการ)	งบประมาณและที่มา						ตัวชี้วัด (KPI)	ผลลัพธ์ที่คาดว่าจะได้รับ	หน่วยงาน รับผิดชอบหลัก
				๒๕๖๖ (บาท)	๒๕๖๗ (บาท)	๒๕๖๘ (บาท)	๒๕๖๙ (บาท)	๒๕๗๐ (บาท)				
๑	ตรวจสอบคุณภาพน้ำ	เพื่อตรวจสอบคุณภาพน้ำ/แหล่งน้ำในเขตเทศบาลตำบลตำบลสุเมธาลัย	เก็บตัวอย่างน้ำส่งตรวจทางห้องปฏิบัติการ จำนวน ๒ ตัวอย่างและตรวจสอบคุณภาพน้ำผู้จำหน่ายน้ำดื่มทยอยลดเหลือ ๒๒	๑๐,๐๐๐	๑๐,๐๐๐	๑๐,๐๐๐	๑๐,๐๐๐	๑๐,๐๐๐	๑๐,๐๐๐	จำนวน ๒ ตัวอย่าง	-ประชาชนได้รับการบริการน้ำดื่มที่ปลอดภัย -แหล่งน้ำสาธารณะมีคุณภาพดี	กองสาธารณสุขและสิ่งแวดล้อม

กลยุทธ์ที่ ๓ พัฒนาส่งเสริมและสนับสนุนการให้บริการสุขภาพอย่างทั่วถึง

แผนงานสาธารณสุข

ที่	โครงการ	วัตถุประสงค์	เป้าหมาย (ผลผลิตของโครงการ)	งบประมาณและที่ผ่านมา					ตัวชี้วัด (KPI)	ผลลัพธ์ที่คาดว่าจะได้รับ	หน่วยงาน รับผิดชอบหลัก
				๒๕๖๖ (บาท)	๒๕๖๗ (บาท)	๒๕๖๘ (บาท)	๒๕๖๙ (บาท)	๒๕๗๐ (บาท)			
๒	โครงการป้องกันและระงับโรคระบาดสัตว์	เพื่อควบคุมโรคระบาดสัตว์และป้องกันโรคระบาดสัตว์ที่คาดว่าจะเกิดขึ้น	ประชาชนในเขตเทศบาลตำบลกุสุมาลย์	๑๐,๐๐๐	๑๐,๐๐๐	๑๐,๐๐๐	๑๐,๐๐๐	๑๐,๐๐๐	ไม่มีการแพร่ระบาดในพื้นที่เทศบาล	การแพร่ระบาดของโรคได้รับ การควบคุม	กองสาธารณสุข และสิ่งแวดล้อม
๓	โครงการสัตว์ปลอดโรคคนปลอดภัยจากโรคพิษสุนัขบ้า	เพื่อทำการสำรวจและขึ้นทะเบียนจำนวนสุนัขและแมวในเขตเทศบาลตำบลกุสุมาลย์	ทำการสำรวจข้อมูลจำนวนสัตว์และขึ้นทะเบียนสัตว์ปีละ ๒ ครั้ง	๕๐,๐๐๐	๕๐,๐๐๐	๕๐,๐๐๐	๕๐,๐๐๐	๕๐,๐๐๐	จำนวน สัตว์ที่ได้รับการขึ้นทะเบียน ร้อยละ ๙๐	สุนัขและแมวในเขตเทศบาลฯ ได้รับการ สัตว์จรและขึ้น ทะเบียนสัตว์	กองสาธารณสุข และสิ่งแวดล้อม
๔	อุดหนุนสำหรับดำเนินงานตามแนวโครงการพระราชดำริด้านสาธารณสุข	เพื่อสนับสนุนให้ชุมชน แห่งละ ๒๐,๐๐๐ บาท เพื่อจัดทำโครงการตามพระราชดำริด้านสาธารณสุข	จำนวน ๑๐ ชุมชน	๒๐๐,๐๐๐	๒๐๐,๐๐๐	๒๐๐,๐๐๐	๒๐๐,๐๐๐	๒๐๐,๐๐๐	๑๐ ชุมชน	ชุมชนมี ทัศนคติที่ กระตุ้นสุขภาพที่มั่นคง	กองสาธารณสุข และสิ่งแวดล้อม

กลยุทธ์ที่ ๓ พัฒนาส่งเสริมและสนับสนุนการให้บริการสุขภาพอย่างทั่วถึง

แผนงานสาธารณสุข

ที่	โครงการ	วัตถุประสงค์	เป้าหมาย (ผลผลิตของโครงการ)	งบประมาณและที่มา						ตัวชี้วัด (KPI)	ผลลัพธ์ที่คาดว่าจะได้รับ	หน่วยงานรับผิดชอบหลัก
				๒๕๖๖ (บาท)	๒๕๖๗ (บาท)	๒๕๖๘ (บาท)	๒๕๖๙ (บาท)	๒๕๗๐ (บาท)	๒๕๗๑ (บาท)			
๕	โครงการป้องกันและแก้ไขปัญหาโรคขาดสารไอโอดีนอย่างเข้มแข็งและยั่งยืน	เพื่อแก้ไขปัญหาโรคขาดสารไอโอดีนในทุกคน	ทุกหลังคาเรือนในเขตเทศบาล	๒๐,๐๐๐	๒๐,๐๐๐	๒๐,๐๐๐	๒๐,๐๐๐	๒๐,๐๐๐	๒๐,๐๐๐	ร้อยละของภาวะขาดสารอาหารไอโอดีน	ภาวะขาดสารไอโอดีนในชุมชนลดลง	กองสาธารณสุขและสิ่งแวดล้อม
๖	โครงการส่งเสริมการค้าในนงานและบริหาร จัดการระบบแพทย์ฉุกเฉิน	เพื่อสนับสนุนและบริการ EMS	หน่วย EMS เทศบาลตำบลกุสุมาลย์	๕,๐๐๐	๕,๐๐๐	๕,๐๐๐	๕,๐๐๐	๕,๐๐๐	มาตรฐานการให้บริการ EMS	ประชาชนได้รับบริการที่มีมาตรฐานตามเกณฑ์ EMS	กองสาธารณสุขและสิ่งแวดล้อม	
๗	โครงการความปลอดภัยทางน้ำแก่นักเรียน “ฝึกทักษะการว่ายน้ำ”	เพื่อฝึกทักษะการว่ายน้ำแก่นักเรียนให้สามารถช่วยตนเองได้	เด็กนักเรียนในเขตเทศบาลตำบลกุสุมาลย์	๓๐,๐๐๐	๓๐,๐๐๐	๓๐,๐๐๐	๓๐,๐๐๐	๓๐,๐๐๐	จำนวนผู้เข้าร่วมโครงการ จำนวน ๑๐๐ คน	เด็กนักเรียนที่ผ่านการฝึกอบรมสามารถช่วยเหลือตนเองได้ในเวลาประสบเหตุทางน้ำ	กองสาธารณสุขและสิ่งแวดล้อม	

กลยุทธ์ที่ ๓ พัฒนาส่งเสริมและสนับสนุนการให้บริการสุขภาพอย่างทั่วถึง

แผนงานสาธารณสุข

ที่	โครงการ	วัตถุประสงค์	เป้าหมาย (ผลผลิตของโครงการ)	งบประมาณและที่ผ่านมา						ตัวชี้วัด (KPI)	ผลลัพธ์ที่คาดว่าจะได้รับ	หน่วยงานรับผิดชอบหลัก
				๒๕๖๖ (บาท)	๒๕๖๗ (บาท)	๒๕๖๘ (บาท)	๒๕๖๙ (บาท)	๒๕๗๐ (บาท)				
๘	โครงการป้องกันและแก้ไขปัญหาสถานการณ์ฝุ่นละอองขนาดเล็ก PM ๒.๕	เพื่อควบคุมและป้องกัน การเกิดฝุ่นละอองจากการเผาตอซังข้าว ป่าไม้	ลดปริมาณการเผาป่าหรือทุ่งนาหลังฤดูการเก็บเกี่ยว	๒๐,๐๐๐	๒๐,๐๐๐	๒๐,๐๐๐	๒๐,๐๐๐	๒๐,๐๐๐	ปริมาณการเผาป่าหรือทุ่งนาลดลง	ประชาชนเขตเทศบาลมีสุขภาพอนามัยและคุณภาพชีวิตที่ดี	กองสาธารณสุขและสิ่งแวดล้อม	
๙	โครงการป้องกันและระบบโรคติดต่อ	เพื่อควบคุมและยับยั้งการแพร่ระบาดของโรคติดต่อ	ประชาชนในเขตเทศบาล	๕๐,๐๐๐	๕๐,๐๐๐	๕๐,๐๐๐	๕๐,๐๐๐	๕๐,๐๐๐	ไม่มีการแพร่ระบาดของโรคติดต่อในพื้นที่เทศบาลตำบลกุสุมาลย์	ประชาชนมีความรู้และเข้าใจเรื่องการแพร่ระบาดของโรคติดต่อ	กองสาธารณสุขและสิ่งแวดล้อม	
รวม	๙ โครงการ			๓๘๕,๐๐๐	๓๘๕,๐๐๐	๓๘๕,๐๐๐	๓๘๕,๐๐๐	๓๘๕,๐๐๐				

กลยุทธ์ที่ ๓ พัฒนาส่งเสริมและสนับสนุนการให้บริการสุขภาพอย่างทั่วถึง

แผนงานพิเศษและชุมชน

ที่	โครงการ	วัตถุประสงค์	เป้าหมาย (ผลผลิตของโครงการ)	งบประมาณและที่ผ่านมา					ตัวชี้วัด (KPI)	ผลลัพธ์ที่คาดว่าจะได้รับ	หน่วยงาน รับผิดชอบหลัก
				๒๕๖๖ (บาท)	๒๕๖๗ (บาท)	๒๕๖๘ (บาท)	๒๕๖๙ (บาท)	๒๕๗๐ (บาท)			
๑	โครงการ ฝึกอบรมการ กำจัดขยะมูล ฝอยสิ่งปฏิกูล และน้ำเสีย	เพื่อควบคุมและ กำจัดภาวะมลพิษ ที่มีผลต่อสุขภาพ ของประชาชนใน ชุมชน	ลดปริมาณขยะมูลฝอย สิ่งปฏิกูลในชุมชน	๒๐,๐๐๐	๒๐,๐๐๐	๒๐,๐๐๐	๒๐,๐๐๐	๒๐,๐๐๐	ปริมาณ ขยะลดลง ร้อยละ ๗๐	เทศบาล มีสุขภาพอนามัย และมีคุณภาพชีวิต ที่ดี	กองสาธารณสุข และสิ่งแวดล้อม
รวม	๑ โครงการ			๒๐,๐๐๐	๒๐,๐๐๐	๒๐,๐๐๐	๒๐,๐๐๐	๒๐,๐๐๐			

กลยุทธ์ที่ ๓ พัฒนาส่งเสริมและสนับสนุนการให้บริการสุขภาพอย่างทั่วถึง

แผนงานการดำเนินงาน วัฒนธรรมและนวัตกรรม

ที่	โครงการ	วัตถุประสงค์	เป้าหมาย (ผลผลิตของโครงการ)	งบประมาณและที่ผ่านมา					ตัวชี้วัด (KPI)	ผลลัพธ์ที่คาดว่าจะได้รับ	หน่วยงาน รับผิดชอบหลัก
				๒๕๖๖ (บาท)	๒๕๖๗ (บาท)	๒๕๖๘ (บาท)	๒๕๖๙ (บาท)	๒๕๗๐ (บาท)			
๑	โครงการจัดงาน แข่งขันกีฬา	เพื่อส่งเสริมการ สร้างความ ปรองดอง สมานฉันท์ สร้าง ความสามัคคี และ ส่งเสริมการเล่น กีฬาเพื่อสุขภาพ ของประชาชน	ประชาชนในชุมชน ๑๐ ชุมชน	๑๐๐,๐๐๐	๑๐๐,๐๐๐	๑๐๐,๐๐๐	๑๐๐,๐๐๐	๑๐๐,๐๐๐	ผู้ร่วม โครงการ จำนวน ๕๐๐ คน	ประชาชนเกิด ความสามัคคี และเสริมสร้าง สุขภาพร่างกาย ให้แข็งแรงด้วย การเล่นกีฬาออก กำลังกาย	กองการศึกษา
๒	โครงการส่งเสริม นักกีฬาเข้าร่วม การแข่งขันกีฬา ในระดับต่างๆ ในเทศบาล	เพื่อส่งเสริม สนับสนุนและ พัฒนานักกีฬาใน เขตเทศบาล	ส่งนักกีฬาในเขต เทศบาลเข้าร่วมการ แข่งขันกีฬา	๓๐,๐๐๐	๓๐,๐๐๐	๓๐,๐๐๐	๓๐,๐๐๐	๓๐,๐๐๐	ผู้ร่วม โครงการ จำนวน ๕๐ คน	นักกีฬาในเขต เทศบาลได้รับ การสนับสนุนให้ มีทักษะและ ประสบการณ์ การแข่งขัน	กองการศึกษา
	รวม ๒ โครงการ			๑๓๐,๐๐๐	๑๓๐,๐๐๐	๑๓๐,๐๐๐	๑๓๐,๐๐๐	๑๓๐,๐๐๐			

กลยุทธ์ที่ ๓ พัฒนาส่งเสริมและสนับสนุนการให้บริการสุขภาพอย่างทั่วถึง

แผนงานยุทธศาสตร์และการโยธา

ที่	โครงการ	วัตถุประสงค์	เป้าหมาย (ผลผลิตของโครงการ)	งบประมาณและที่ผ่านมา					ตัวชี้วัด (KPI)	ผลลัพธ์ที่คาดว่าจะได้รับ	หน่วยงานรับผิดชอบหลัก	
				๒๕๖๖ (บาท)	๒๕๖๗ (บาท)	๒๕๖๘ (บาท)	๒๕๖๙ (บาท)	๒๕๗๐ (บาท)				
๑	โครงการก่อสร้าง สถานกีฬา ชุมชน มหาดistrictกีฬา หมู่ ๑	เพื่อใช้บริการ ประชาชนและใช้ ประโยชน์ สาธารณะ	-ก่อสร้างสถานกีฬา พร้อมติดตั้งเครื่องเล่นและ เครื่องออกกำลังกาย ก่อสร้างตามแบบ เทศบาลตำบลกุสุมาลย์กำหนด จุดก่อสร้างโครงการ N = ๑๗.๓๓๐๙๘๕๙ ๑๐๔.๓๒๕๑๘๖๐	-	๕๐๐,๐๐๐	-	-	-	-	- ก่อสร้างสถาน กีฬา พร้อม ติดตั้งเครื่อง เล่นและเครื่อง ออกกำลังกาย	-เพื่อใช้บริการ ประชาชนและ ใช้ประโยชน์ สาธารณะและ สาธารณสุข แก้ปัญหา เสถียร	กองช่าง

กลยุทธ์ที่ ๓ พัฒนาส่งเสริมและสนับสนุนการให้บริการสุขภาพอย่างทั่วถึง

แผนงานงบประมาณกลาง

ที่	โครงการ	วัตถุประสงค์	เป้าหมาย (ผลผลิตของโครงการ)	งบประมาณและที่ผ่านมา						ตัวชี้วัด (KPI)	ผลลัพธ์ที่คาดว่าจะได้รับ	หน่วยงานรับผิดชอบหลัก	
				๒๕๖๖ (บาท)	๒๕๖๗ (บาท)	๒๕๖๘ (บาท)	๒๕๖๙ (บาท)	๒๕๗๐ (บาท)	รวม				
๑	สมทบกองทุน หลักประกัน สุขภาพ (ระดับท้องถิ่น)	เพื่อสนับสนุน สมทบกองทุน หลักประกัน สุขภาพ	สมทบกองทุน หลักประกันสุขภาพ ๑ กองทุน	๑๐๐,๐๐๐	๑๐๐,๐๐๐	๑๐๐,๐๐๐	๑๐๐,๐๐๐	๑๐๐,๐๐๐	๑๐๐,๐๐๐	๑๐๐,๐๐๐	๑ กองทุน	ชุมชนมี หลักประกัน สุขภาพที่ มั่นคง	กองสาธารณสุข และสิ่งแวดล้อม
	รวม ๑ โครงการ			๑๐๐,๐๐๐	๑๐๐,๐๐๐	๑๐๐,๐๐๐	๑๐๐,๐๐๐	๑๐๐,๐๐๐	๑๐๐,๐๐๐				

รายละเอียดโครงการพัฒนา

แผนพัฒนาท้องถิ่น พ.ศ.๒๕๖๖-๒๕๗๐ แก้ไข ครั้งที่ ๑/๒๕๖๖

เทศบาลตำบลกุสุมาลย์ อำเภอกุสุมาลย์ จังหวัดสกลนคร

ก. ยุทธศาสตร์ชาติ ๒๐ ปี ยุทธศาสตร์ที่ ๕ ด้านการสร้างการเติบโตบนคุณภาพชีวิตที่เป็นมิตรต่อสิ่งแวดล้อม

ข. แผนพัฒนาเศรษฐกิจและสังคมแห่งชาติ ฉบับที่ ๑๓ หมวดภายใต้ ๑๐ ไทยมีเศรษฐกิจหมุนเวียนและสังคมคาร์บอนต่ำ

ค. Sustainable Development Goals : SDGs เป้าหมายที่ ๑๕ ปกป้อง พันธุ์ และสนับสนุนการใช้ระบบนิเวศบนบกอย่างยั่งยืน จัดการป่าไม้อย่างยั่งยืนต่อการกลายสภาพเป็น

ทะเลทราย หยุดการเสื่อมโทรมของที่ดินและฟื้นสภาพดิน และหยุดยั้งการสูญเสียความหลากหลายทางชีวภาพ

จ. ยุทธศาสตร์การพัฒนาจังหวัดที่ ๔ การพัฒนาทรัพยากรธรรมชาติและสิ่งแวดล้อมและพลังงานแบบบูรณาการอย่างสมดุลและยั่งยืน

ข. ยุทธศาสตร์การพัฒนาขององค์กรปกครองส่วนท้องถิ่นในเขตจังหวัดสกลนครที่ ๔ การพัฒนาทรัพยากรธรรมชาติและสิ่งแวดล้อมและพลังงานแบบบูรณาการอย่างสมดุลและยั่งยืน

๔. ยุทธศาสตร์ การพัฒนาทรัพยากรธรรมชาติและสิ่งแวดล้อมและพลังงานแบบบูรณาการอย่างสมดุลและยั่งยืน

กลยุทธ์ที่ ๑ ส่งเสริมสนับสนุนสร้างจิตสำนึกและความตระหนัก การจัดการ การอนุรักษ์และฟื้นฟูแหล่งทรัพยากรธรรมชาติอย่างยั่งยืน

แผนงานการเกษตร

ที่	โครงการ	วัตถุประสงค์	เป้าหมาย (ผลผลิตของโครงการ)	งบประมาณและที่มา					ตัวชี้วัด (KPI)	ผลลัพธ์ที่คาดว่าจะได้รับ	หน่วยงาน รับผิดชอบหลัก
				๒๕๖๖ (บาท)	๒๕๖๗ (บาท)	๒๕๖๘ (บาท)	๒๕๖๙ (บาท)	๒๕๗๐ (บาท)			
๑	โครงการส่งเสริม การจัดทำ ทรัพยากรธรรมชาติและ สิ่งแวดล้อม	-เพื่อส่งเสริม ให้ประชาชนมี ส่วนร่วมใน การจัดทำ ทรัพยากร ธรรมชาติและ สิ่งแวดล้อม	เพิ่มพื้นที่ป่า ๒ ไร่	๕๐,๐๐๐	๕๐,๐๐๐	๕๐,๐๐๐	๕๐,๐๐๐	๕๐,๐๐๐	เพิ่มพื้นที่สีเขียวจำนวน ๑ แห่ง	ประชาชนใน ชุมชนรักษา ทรัพยากร ธรรมชาติและ สิ่งแวดล้อม สามารถอยู่ ร่วมกันอย่าง กลมกลืนสู่ความ สมดุลอย่างยั่งยืน	กองสาธารณสุข และสิ่งแวดล้อม

กลยุทธ์ที่ ๑ ส่งเสริมสนับสนุนสร้างจิตสำนึกและความตระหนักรู้ การจัดการ การอนุรักษ์และพัฒนาแหล่งทรัพยากรธรรมชาติอย่างยั่งยืน

แผนงานการเกษตร

ที่	โครงการ	วัตถุประสงค์	เป้าหมาย (ผลผลิตของโครงการ)	งบประมาณและที่ผ่านมา					ตัวชี้วัด (KPI)	ผลลัพธ์ที่คาดว่าจะได้รับ	หน่วยงานรับผิดชอบหลัก
				๒๕๖๖ (บาท)	๒๕๖๗ (บาท)	๒๕๖๘ (บาท)	๒๕๖๙ (บาท)	๒๕๗๐ (บาท)			
๒	โครงการอนุรักษ์พันธุกรรมพืชอันเนื่องมาจากพระราชดำริสมเด็จพระเทพฯ รศ.นราสฤษดิ์ดาฯ สยามบรมราชกุมารี (อ.พ.สธ.)	เพื่อเป็นแหล่งศึกษาอนุรักษ์ป่าไม้และพืชมงคล ทรัพยากรธรรมชาติ	มีแหล่งศึกษาเพิ่มขึ้น	๓๐,๐๐๐	๓๐,๐๐๐	๓๐,๐๐๐	๓๐,๐๐๐	๓๐,๐๐๐	มีแหล่งศึกษาและเรียนรู้ด้านการอนุรักษ์ป่าไม้	มีแหล่งศึกษาเรียนรู้ทรัพยากรป่าไม้	กองสาธารณสุขและสิ่งแวดล้อม
รวม	๒ โครงการ			๓๐,๐๐๐	๓๐,๐๐๐	๓๐,๐๐๐	๓๐,๐๐๐	๓๐,๐๐๐			

กลยุทธ์ที่ ๒ ส่งเสริมสนับสนุนการจัดทำโครงการสิ่งแวดล้อมที่ดี

แผนงานคณะและชุมชน

ที่	โครงการ	วัตถุประสงค์	เป้าหมาย (ผลผลิตของโครงการ)	งบประมาณและที่ผ่านมา					ตัวชี้วัด (KPI)	ผลลัพธ์ที่คาดว่าจะได้รับ	หน่วยงานรับผิดชอบหลัก
				๒๕๖๖ (บาท)	๒๕๖๗ (บาท)	๒๕๖๘ (บาท)	๒๕๖๙ (บาท)	๒๕๗๐ (บาท)			
๑	ปรับปรุงภูมิทัศน์และรักษาความสะอาด	เพื่อจ้างเหมาแรงงานในการเก็บขยะ ทำความสะอาดถนน	รักษาความสะอาดถนนในเขตเทศบาล	๒,๐๐๐,๐๐๐	๒,๐๐๐,๐๐๐	๒,๐๐๐,๐๐๐	๒,๐๐๐,๐๐๐	๒,๐๐๐,๐๐๐	ถนนในเขตเทศบาลได้ปรับปรุงภูมิทัศน์และความสะอาด ๑๐๐%	ประชาชนในเขตเทศบาลมีทัศนียภาพที่สวยงาม	กองสาธารณสุขและสิ่งแวดล้อม
๒	โครงการก่อสร้างระบบจัดการขยะแบบครบวงจร	เพื่อเพิ่มระบบจัดการขยะที่เตมาตรฐาน EHA	จัดซื้อที่ดินไม่น้อยกว่า ๒ ไร่ ก่อสร้างอาคารโรงพักและคัดแยกขยะขึ้นเตียว ขนาด ๘x๘ เมตร จำนวน ๑ หลัง และจัดซื้อเตาเผาขยะไร้มลพิษ	-	๖,๐๐๐,๐๐๐	-	-	-	มีระบบจัดการขยะแบบครบวงจร ๑ แห่ง และผ่านมาตรฐาน EHA	มีการจัดการขยะที่ผ่านมาตรฐาน EHA	กองสาธารณสุขและสิ่งแวดล้อม
๓	บำรุงรักษาและปรับปรุงครุภัณฑ์	เพื่อบำรุงรักษาและปรับปรุงครุภัณฑ์ให้สามารถใช้งานได้	ซ่อมแซมครุภัณฑ์ให้สามารถใช้งานได้	๑๐๐,๐๐๐	๑๐๐,๐๐๐	๑๐๐,๐๐๐	๑๐๐,๐๐๐	๑๐๐,๐๐๐	จำนวนครุภัณฑ์ที่ทำการซ่อมบำรุง	มีรถเก็บขนขยะหรือครุภัณฑ์ที่ใช้งานได้	กองสาธารณสุขและสิ่งแวดล้อม
รวม	๓ โครงการ			๒,๑๐๐,๐๐๐	๘,๑๐๐,๐๐๐	๒,๑๐๐,๐๐๐	๒,๑๐๐,๐๐๐	๒,๑๐๐,๐๐๐			

รายละเอียดโครงการพัฒนา
แผนพัฒนาท้องถิ่น พ.ศ.๒๕๖๖-๒๕๗๐ แก้ไขครั้งที่ ๑/๒๕๖๖
เทศบาลตำบลกุสุมาลย์ อำเภอกุสุมาลย์ จังหวัดสุพรรณบุรี

- ก. ยุทธศาสตร์ชาติ ๒๐ ปี ยุทธศาสตร์ที่ ๒ ตำารการสร้างขีดความสามารถในการแข่งขัน
- ข. แผนพัฒนาเศรษฐกิจและสังคมแห่งชาติ ฉบับที่ ๑๓ หมวดภายใต้ ๕ ไทยเป็นประตูการค้า การลงทุน และยุทธศาสตร์ทางโลจิสติกส์ที่สำคัญของภูมิภาค
- ค. Sustainable Development Goals : SDGs เป้าหมายที่ ๘ สร้างโครงสร้างพื้นฐานที่มีความทนทาน ส่งเสริมการพัฒนาอุตสาหกรรมที่ครอบคลุมและยั่งยืน และส่งเสริมนวัตกรรม
- จ. ยุทธศาสตร์การพัฒนาจังหวัดที่ ๕ การบริหารกิจการบ้านเมืองที่ดีตามหลักธรรมาภิบาลและความเป็นคน
- ง. ยุทธศาสตร์การพัฒนาขององค์กรปกครองส่วนท้องถิ่นในเขตจังหวัดสุพรรณบุรี ๕ การบริหารกิจการบ้านเมืองที่ดีตามหลักธรรมาภิบาลและความเป็นคน
๕. ยุทธศาสตร์ การบริหารกิจการบ้านเมืองที่ดีตามหลักธรรมาภิบาลและความเป็นคน
- กลยุทธ์ที่ ๑ พัฒนาและปรับปรุงโครงสร้างพื้นฐาน

แผนงานอุตสาหกรรมและการโยธา

ที่	โครงการ	วัตถุประสงค์	เป้าหมาย (ผลผลิตของโครงการ)	งบประมาณและที่ผ่านมา					ตัวชี้วัด (KPI)	ผลลัพธ์ที่คาดว่าจะได้รับ	หน่วยงานรับผิดชอบหลัก
				๒๕๖๖ (บาท)	๒๕๖๗ (บาท)	๒๕๖๘ (บาท)	๒๕๖๙ (บาท)	๒๕๗๐ (บาท)			
๑	โครงการปรับปรุงภูมิทัศน์ถนนสระน้ำข้างสนามฟุตบอลหญ้าเทียม (สนามฟุตบอลหญ้าเทียมหน้าสถานีตำรวจ) (ชุมชนสระหลวงสามัคคี หมู่ ๑)	เพื่อพัฒนาปรับปรุงพื้นที่สาธารณะให้ประชาชนสามารถใช้บริการได้	เป้าหมาย -ถนดินคืนทาง กว้าง ๒๕ เมตร ยาว ๓๐ เมตร สูงเฉลี่ย ๑.๕๐ เมตร หรือปริมาณดินถมไม่น้อยกว่า ๑,๑๒๕ ลบ.ม.พร้อมเกรดแต่งเรียบร้อย -ลงดินลูกรัง กว้าง ๓๕ เมตร ยาว ๔๕ เมตร หนาเฉลี่ย ๐.๘๐ เมตร หรือมีปริมาณลูกรังไม่น้อยกว่า ๑,๒๖๐ ลบ.ม. พร้อมเกรดแต่งเรียบร้อย จุดเริ่มต้นโครงการ N=๑๗,๓๓๐,๘๑๘° E=๑๐๔,๓๓๕,๕๖๘°	๔๙๕,๐๐๐	-	-	-	-	พื้นที่สาธารณะได้รับการพัฒนาปรับปรุง	-สามารถให้พื้นที่สาธารณะให้เกิดประโยชน์ต่อประชาชน	กองช่าง

กลยุทธ์ที่ ๑ พัฒนาและปรับปรุงโครงสร้างพื้นฐาน

แผนงานยุทธศาสตร์และกลยุทธ์

ที่	โครงการ	วัตถุประสงค์	เป้าหมาย (ผลผลิตของโครงการ)	งบประมาณและที่มา					ตัวชี้วัด (KPI)	ผลลัพธ์ที่คาดว่าจะได้รับ	หน่วยงาน รับผิดชอบหลัก	
				๒๕๖๖ (บาท)	๒๕๖๗ (บาท)	๒๕๖๘ (บาท)	๒๕๖๙ (บาท)	๒๕๗๐ (บาท)				
๒	โครงการก่อสร้างถนนคอนกรีตเสริมเหล็ก ถนนซอยระยะกลาง ช่วงที่ ๒ (ชุมชนสระหลวงสามัคคี หมู่ ๑)	เพื่อความสะดวกในการเดินทางสู่ศูนย์	-ก่อสร้างถนนคอนกรีตเสริมเหล็กผิวจราจรกว้าง ๕.๐๐ เมตร ยาว ๑๗๗.๐๐ เมตร หนา ๐.๑๕ เมตร หรือมีพื้นที่ผิวจราจรคอนกรีตเสริมเหล็กไม่น้อยกว่า ๖๘๕.๐๐ ตารางเมตร - ลิงถูกร้างที่เหลือทางกว้างเฉลี่ยข้างละ ๐.๕๐ เมตร ทั้งสองข้าง จุดเริ่มต้นโครงการ N=๑๗.๓๑๘๓๕๓ E=๑๐๔.๓๓๖๖๐๙° จุดสิ้นสุดโครงการ N=๑๗.๓๑๘๔๗๙ E=๑๐๔.๓๓๖๘๑๙°	-	๔๙๙,๐๐๐	-	-	-	-	มีถนนเพิ่ม ๑ สาย	-มีถนนใช้ได้อย่างสะดวกในการสัญจรไป - มา	กองช่าง
๓	โครงการก่อสร้างถนนคอนกรีตเสริมเหล็ก ถนนซอยระยะกลาง (ชุมชนสระหลวงสามัคคี หมู่ ๑)	เพื่อความสะดวกในการเดินทางสู่ศูนย์	-ก่อสร้างถนนคอนกรีตเสริมเหล็กผิวจราจรกว้าง ๔.๐๐ เมตร ยาว ๑๖๘.๐๐ เมตร หนา ๐.๑๕ เมตร หรือมีพื้นที่ผิวจราจรคอนกรีตเสริมเหล็กไม่น้อยกว่า ๖๗๒.๐๐ ตารางเมตร - ลิงถูกร้างที่เหลือทางกว้างเฉลี่ยข้างละ ๐.๕๐ เมตร ทั้งสองข้าง จุดเริ่มต้นโครงการ N=๑๗.๓๒๖๔๙๐ E=๑๐๔.๓๔๐๗๘๒° จุดสิ้นสุดโครงการ N=๑๗.๓๒๗๕๐๔ E=๑๐๔.๓๓๘๖๒๗°	-	๔๙๕,๐๐๐	-	-	-	-	มีถนนเพิ่ม ๑ สาย	-มีถนนใช้ได้อย่างสะดวกในการสัญจรไป - มา	กองช่าง

กลยุทธ์ที่ ๑ พัฒนาและปรับปรุงโครงสร้างพื้นฐาน

แผนงานอุตสาหกรรมและการโยธา

ที่	โครงการ	วัตถุประสงค์	เป้าหมาย (ผลผลิตของโครงการ)	งบประมาณและที่ผ่านมา					ตัวชี้วัด (KPI)	ผลลัพธ์ที่คาดว่าจะได้รับ	หน่วยงานรับผิดชอบหลัก	
				๒๕๖๖ (บาท)	๒๕๖๗ (บาท)	๒๕๖๘ (บาท)	๒๕๖๙ (บาท)	๒๕๗๐ (บาท)				
๔	โครงการขยายไหล่ทางคอนกรีตเสริมเหล็กถนนเทศบาล ๖ กลุ่มมาลัย-บ้านโนนหอม (ชุมชนแม่เหล็กดี รักษา หมู่ที่ ๑)	เพื่อให้ประชาชนได้มีถนนสำหรับใช้ในการคมนาคมได้อย่างสะดวก	-ขยายไหล่ทางคอนกรีตเสริมเหล็กผิวจราจร กว้าง ๑.๐๐ เมตร ยาว ช้างละ ๓๑๖.๐๐ เมตร หนา ๐.๑๕ เมตร หรือมีความยาวรวมทั้ง ๒ ช้าง ยาว ๖๓๒.๐๐ เมตร หรือมีพื้นที่ผิวจราจรคอนกรีตเสริมเหล็กไม่น้อยกว่า ๓๙๖.๐๐ ตารางเมตร -ลงทุนไหล่ทางกว้างเฉลี่ยข้างละ ๐.๕๐ เมตร ทั้งสองข้าง จุดเริ่มต้นโครงการ N=๑๗.๓๒๗๘๑๑ E=๑๐๔.๓๒๓๖๒๑° จุดสิ้นสุดโครงการ N=๑๗.๓๒๔๔๕๖ E=๑๐๔.๓๒๓๖๒๐°	-	๔๖๙,๐๐๐	-	-	-	-	มีพื้นที่ผิวจราจรเพิ่มขึ้น	-มีถนนใช้ได้อย่างสะดวกในการสัญจรไป-มา	กองช่าง
๕	โครงการก่อสร้างถนนคอนกรีตเสริมเหล็ก ซอยคุ่มหลวง ๒ (ชุมชนคุ่มหลวง หมู่ ๑)	เพื่อความสะดวกในการเดินทางสัญจร	-ก่อสร้างถนนคอนกรีตเสริมเหล็กผิวจราจร กว้าง ๕.๐๐ เมตร ยาว ๑๑๔.๐๐ เมตร หนา ๐.๑๕ เมตร หรือมีพื้นที่ผิวจราจรคอนกรีตเสริมเหล็กไม่น้อยกว่า ๕๗๐.๐๐ ตารางเมตร -ลงทุนไหล่ทางกว้างเฉลี่ยข้างละ ๐.๕๐ เมตร ทั้งสองข้าง จุดเริ่มต้นโครงการ N=๑๗.๓๓๒๑๓๒ E=๑๐๔.๓๓๔๙๐๘° จุดสิ้นสุดโครงการ N=๑๗.๓๓๑๓๓๙ E=๑๐๔.๓๓๕๖๑๙°	-	๔๑๕,๐๐๐	-	-	-	-	มีถนนเพิ่ม ๑ สาย	-มีถนนใช้ได้อย่างสะดวกในการสัญจรไป-มา	กองช่าง

กลยุทธ์ที่ ๑ พัฒนาและปรับปรุงโครงสร้างพื้นฐาน

แผนงานยุทธศาสตร์และภารกิจ

ที่	โครงการ	วัตถุประสงค์	เป้าหมาย (ผลผลิตของโครงการ)	งบประมาณและที่ผ่านมา					ตัวชี้วัด (KPI)	ผลลัพธ์ที่คาดว่าจะได้รับ	หน่วยงาน รับผิดชอบหลัก	
				๒๕๖๖ (บาท)	๒๕๖๗ (บาท)	๒๕๖๘ (บาท)	๒๕๖๙ (บาท)	๒๕๗๐ (บาท)				
๖	โครงการก่อสร้างถนนคอนกรีตเสริมเหล็ก ซอยคุ้มหลวง ๓ (ชุมชนคุ้มหลวง หมู่ ๑)	เพื่อความสะดวกในการเดินทางสู่ศูนย์	-ก่อสร้างถนนคอนกรีตเสริมเหล็กผิวจราจร กว้าง ๕.๐๐ เมตร ยาว ๕๒.๐๐ เมตร หนา ๐.๑๕ เมตร หรือพื้นที่ผิวจราจร คอนกรีตเสริมเหล็กไม่น้อยกว่า ๑๖๘.๐๐ ตารางเมตร N = ๑๗.๓๓๓๑๖๘๗° E=๑๐๔.๓๓๘๘๐๑๙° จุดสิ้นสุดโครงการ N = ๑๗.๓๓๓๑๕๘๖° E = ๑๐๔.๓๓๘๘๑๐°	-	๑๒๑,๐๐๐	-	-	-	-	มีถนนเพิ่ม ๑ สาย	-มีถนนใช้อย่างสะดวกในการสัญจรไปมา	กองช่าง
๗	โครงการขุดวางท่อระบายน้ำคอนกรีตเสริมเหล็ก พร้อมเหล็ก ผนังท่อ พักน้ำเสีย ถนนเทศบาล ๑๐/๑ ตำบลชวา (ชุมชนราษฎร์พัฒนา หมู่ ๑)	เพื่อเพิ่มการระบายน้ำได้สะดวกมากขึ้น	-ขุดวางท่อระบายน้ำคอนกรีตเสริมเหล็ก. นอก.ชั้น ๓ ขนาด Ø.๔๐ X ๑.๐๐ เมตร พร้อมบ่อพักน้ำเสีย ค.ส.ล. ขนาด ๐.๖๐ X ๐.๖๐ เมตร จำนวน ๒๐ บ่อ ปิดฝาบ่อพัก ด้วยตะแกรงเหล็กและลงลูกกรงหลังท่อ ระยะทางยาวรวม ๑๕๕.๐๐ เมตร -ขยายเหล็กทาง คอนกรีตเสริมเหล็ก ขนาด กว้างเฉลี่ย ๐.๘๐ เมตร ระยะทางยาวรวม ๑๕๕.๐๐ เมตร หนา ๐.๑๕ เมตร หรือมีพื้นที่ผิวจราจรคสล.ไม่น้อยกว่า ๑๕๘.๘๐ตารางเมตร จุดเริ่มต้นโครงการ N = ๑๗.๓๒๕๒๓๔° ๑๐๔.๓๓๒๖๒๔° จุดสิ้นสุดโครงการ N = ๑๗.๓๒๕๒๑๑° ๑๐๔.๓๓๒๖๒๗๕°	-	๔๕๘,๐๐๐	-	-	-	-	-ระบบระบายน้ำยาว ๑๕๕ ม.	-มีการระบายน้ำได้ดีไม่เกิดน้ำท่วมขัง	กองช่าง

กลยุทธ์ที่ ๑ พัฒนาและปรับปรุงโครงสร้างพื้นฐาน

แผนงานยุทธศาสตร์และการโยธา

ที่	โครงการ	วัตถุประสงค์	เป้าหมาย (ผลผลิตของโครงการ)	งบประมาณและที่ผ่านมา					ตัวชี้วัด (KPI)	ผลลัพธ์ที่คาดว่าจะได้รับ	หน่วยงานรับผิดชอบหลัก	
				๒๕๖๖ (บาท)	๒๕๖๗ (บาท)	๒๕๖๘ (บาท)	๒๕๖๙ (บาท)	๒๕๗๐ (บาท)				
๘	โครงการขุดวางท่อระบายน้ำคอนกรีตเสริมเหล็กเสริมเหล็ก พักน้ำเสีย ถนน พักน้ำเสีย ถนนด้านซ้าย (ชุมชนน้อยสันติ หมู่ ๖)	เพื่อไม่มีการระบายน้ำใต้สะพานมากขึ้น	เป้าหมายท่อระบายน้ำคอนกรีตเสริมเหล็ก. นอก.ชั้น ๓ ขนาด \varnothing ๐.๕๐ x ๑.๐๐ เมตร พร้อมบ่อพักน้ำเสีย ค.ส.ล. ขนาด ๐.๖๐ x ๐.๖๐ เมตร จำนวน ๖ บ่อ ปิดฝาบ่อพักด้วยตะแกรงเหล็กและลวดกึ่งกลบหลังท่อ ระยะทางยาวรวม ๖๙.๐๐ เมตร -ขยายไปหลังทาง คอนกรีตเสริมเหล็ก ขนาดกว้างเฉลี่ย ๐.๘๐ เมตร ระยะทางยาวรวม ๖๙.๐๐ เมตร หนา ๐.๑๕ เมตร หรือมีพื้นที่ผิวจราจร คสล.ไม่น้อยกว่า ๕๓.๐๔ ตารางเมตร -ขยายไปหลังทาง คอนกรีตเสริมเหล็ก ขนาดกว้างเฉลี่ย ๑.๐๐ เมตร ระยะทางยาวรวม ๙๖.๐๐ เมตร หนา ๐.๑๕ เมตร หรือมีพื้นที่ผิวจราจร คสล.ไม่น้อยกว่า ๖๒.๕๒ ตารางเมตร จุดเริ่มต้นโครงการ N = ๑๗.๓๓๗๓๑๙° E=๑๐๔.๓๒๗๖๐๓° จุดสิ้นสุดโครงการ N = ๑๗.๓๓๗๖๐๒° E=๑๐๔.๓๒๗๐๑๓°	-	๒๓๖,๐๐๐	-	-	-	-	-ระบบระบายน้ำยาว ๖๙ ม.	-มีการระบายน้ำใต้ไม่เกิดน้ำท่วมขัง	กองช่าง

กลยุทธ์ที่ ๑ พัฒนาและปรับปรุงโครงสร้างพื้นฐาน

แผนงานยุทธศาสตร์และการโยธา

ที่	โครงการ	วัตถุประสงค์	เป้าหมาย (ผลผลิตของโครงการ)	งบประมาณและที่ผ่านมา						ตัวชี้วัด (KPI)	ผลลัพธ์ที่คาดว่าจะได้รับ	หน่วยงานรับผิดชอบหลัก	
				๒๕๖๖ (บาท)	๒๕๖๗ (บาท)	๒๕๖๘ (บาท)	๒๕๖๙ (บาท)	๒๕๗๐ (บาท)					
๙	โครงการปรับปรุงศาลาประชาชาติไปรษณีย์ชุมชนชาวมแต่ย์ หมู่ ๖	เพื่อใช้ปฏิบัติการ ประชาชนและใช้ประโยชน์สาธารณะ	- โดยทำการปรับปรุงเปลี่ยนหลังคา ปรับปรุงห้องน้ำ ทำการต่อเติมโครงหลังคาใหม่พร้อมปรับปรุงภูมิทัศน์บริเวณโดยรอบ ก่อสร้างตามแบบเทศบาลตำบลสุราษฎร์ธานี จุดก่อสร้างโครงการ N = ๑๗.๓๓๕๕๘๘๙° ๑๐๔.๓๒๗๑๐๕๑°	-	๕๐๐,๐๐๐	-	-	-	-	-	-	ก่อสร้าง	
๑๐	โครงการอุดหนุนขอขยายเขตประปาส่วนภูมิภาค จังหวัดสุราษฎร์ธานี หมู่ที่ ๑	เพื่อให้ประชาชนภายในชุมชนได้มีประปาใช้ อุปโภค บริโภค และช่วยพัฒนาคุณภาพชีวิตของประชาชนให้ดียิ่งขึ้น	- ระยะทาง ๕๙๐๐๐ เมตร ภายในชุมชนราชมณีพัฒนา หมู่ที่ ๑	-	๕๐๐,๐๐๐	-	-	-	-	-	ร้อยละ ๑๐๐ ของจำนวนครัวเรือน มีประปาใช้	- เพื่อให้ประชาชนภายในชุมชนได้มีประปาใช้ อุปโภค บริโภค	กองช่าง

กลยุทธ์ที่ ๑ พัฒนาและปรับปรุงโครงสร้างพื้นฐาน

แผนงานอุตสาหกรรมและการโยธา

ที่	โครงการ	วัตถุประสงค์	เป้าหมาย (ผลผลิตของโครงการ)	งบประมาณและที่ผ่านมา					ตัวชี้วัด (KPI)	ผลลัพธ์ที่คาดว่าจะได้รับ	หน่วยงานรับผิดชอบหลัก	
				๒๕๖๑ (บาท)	๒๕๖๒ (บาท)	๒๕๖๓ (บาท)	๒๕๖๔ (บาท)	๒๕๖๕ (บาท)				
๑๑	โครงการการขุดต่อถนนของขยายเขตไฟฟ้าส่วนภูมิภาคจังหวัดสกลนคร ถนน มหศักดิ์-ดงขวาง ชุมชนเกษตรศึกษามหุที่ ๑	เพื่อให้ประชาชนในหมู่บ้านได้มีไฟฟ้าใช้ และยังเป็นโอกาสแก่คนชราและผู้สูงอายุพัฒนาศูนย์ชุมชนให้ดียิ่งขึ้น	ระยะทาง ๗๖๐.๐๐ เมตร ถนนมหศักดิ์-ดงขวาง ชุมชนเกษตรศึกษามหุที่ ๑	-	๕๐๐,๐๐๐	-	-	-	-	ร้อยละ ๑๐๐ ของจำนวนครัวเรือนที่มีไฟฟ้าใช้	- เพื่อให้ประชาชนในหมู่บ้านได้มีไฟฟ้าใช้ และยังเป็นโอกาสแก่คนชราและผู้สูงอายุพัฒนาศูนย์ชุมชนให้ดียิ่งขึ้น	กองช่าง
๑๒	โครงการการขุดต่อถนนของขยายเขตไฟฟ้าส่วนภูมิภาคจังหวัดสกลนคร ถนนในแถบชุมชนคุ้มหลวง หมู่ที่ ๑	เพื่อให้ประชาชนในหมู่บ้านได้มีไฟฟ้าใช้ และยังเป็นโอกาสแก่คนชราและผู้สูงอายุพัฒนาศูนย์ชุมชนให้ดียิ่งขึ้น	ระยะทาง ๕๐๐.๐๐ เมตร ถนนในแถบชุมชนคุ้มหลวง หมู่ที่ ๑	-	๕๐๐,๐๐๐	-	-	-	-	ร้อยละ ๑๐๐ ของจำนวนครัวเรือนที่มีไฟฟ้าใช้	- เพื่อให้ประชาชนในหมู่บ้านได้มีไฟฟ้าใช้ และยังเป็นโอกาสแก่คนชราและผู้สูงอายุพัฒนาศูนย์ชุมชนให้ดียิ่งขึ้น	กองช่าง

กลยุทธ์ที่ ๑ พัฒนาและปรับปรุงโครงสร้างพื้นฐาน

แผนงานอุตสาหกรรมและการโยธา

ที่	โครงการ	วัตถุประสงค์	เป้าหมาย (ผลผลิตของโครงการ)	งบประมาณและที่ผ่านมา					ตัวชี้วัด (KPI)	ผลลัพธ์ที่คาดว่าจะได้รับ	หน่วยงาน รับผิดชอบหลัก	
				๒๕๖๖ (บาท)	๒๕๖๗ (บาท)	๒๕๖๘ (บาท)	๒๕๖๙ (บาท)	๒๕๗๐ (บาท)				
๑๓	โครงการติดตั้งโซลาร์เซลล์สำนักงานเทศบาลตำบลกุสุมาลย์ ขนาด ๑๕ KW (๓ เฟส)	เพื่อให้สำนักงานเทศบาลตำบลกุสุมาลย์ ลดค่าใช้จ่ายไฟฟ้าและสามารถผลิตไฟฟ้าใช้เองได้	เป้าหมาย -ติดตั้งโซลาร์เซลล์ ขนาด ๑๕ KW (๓ เฟส) -แผง Longi Mono Half Cell ขนาด ๕๐๐W จำนวน ๓๒ แผง -Inverter HuaweiSun ๒๐๐๐ ขนาด ๕KW จำนวน ๓ ชุด	-	๔๙๐,๐๐๐	-	-	-	-	-ติดตั้งโซลาร์เซลล์ ขนาด ๑๕ KW (๓ เฟส)	- เพื่อให้สำนักงานเทศบาลตำบลกุสุมาลย์ ลดค่าใช้จ่ายไฟฟ้าและสามารถผลิตไฟฟ้าใช้เองได้	กองช่าง
๑๔	ค่าบำรุงรักษาและปรับปรุงครุภัณฑ์	-เพื่อบำรุงรักษาและปรับปรุงครุภัณฑ์ให้สามารถใช้งานได้ตามปกติ	-ซ่อมแซมครุภัณฑ์ที่ชำรุดให้สามารถใช้งานได้ตามปกติ	๒๐๐,๐๐๐	๒๐๐,๐๐๐	๒๐๐,๐๐๐	๒๐๐,๐๐๐	๒๐๐,๐๐๐	จำนวนครุภัณฑ์ที่ทำการซ่อมบำรุง	มีครุภัณฑ์ที่มีคุณภาพที่สามารถใช้งานได้	กองช่าง	

กลยุทธ์ที่ ๑ พัฒนาและปรับปรุงโครงสร้างพื้นฐาน

แผนงานยุทธศาสตร์และการโยธา

ที่	โครงการ	วัตถุประสงค์	เป้าหมาย (ผลผลิตของโครงการ)	งบประมาณและพื้นที่ผ่านมา					ตัวชี้วัด (KPI)	ผลลัพธ์ที่คาดว่าจะได้รับ	หน่วยงาน รับผิดชอบหลัก	
				๒๕๖๖ (บาท)	๒๕๖๗ (บาท)	๒๕๖๘ (บาท)	๒๕๖๙ (บาท)	๒๕๗๐ (บาท)				
๑๕	โครงการก่อสร้างถนนคอนกรีตเสริมเหล็กถนนซอยคุ้มหลวง ๑ (ชุมชนคุ้มหลวง)	เพื่อความสะดวกในการเดินทางสู่ศูนย์	-ก่อสร้างถนนคอนกรีตเสริมเหล็กผิวจราจร กว้าง ๕.๐๐ เมตร ยาว ๕๕.๐๐ เมตร หนา ๐.๑๕ เมตร หรือมีพื้นที่ผิวจราจร คอนกรีตเสริมเหล็กไม่น้อยกว่า ๒๒๐.๐๐ ตารางเมตร ลงสู่กึ่งไหล่ทางกว้างเฉลี่ยข้างละ ๐.๕๐ เมตร ทั้งสองข้างทาง พร้อมทั้งติดตั้งป้ายประชาสัมพันธ์โครงการตามแบบเทศบาลตำบลกุสุมาลย์กำหนด จุดเริ่มต้นโครงการ N = ๑๗.๓๓๒๙๙๑° E=๑๐๔.๓๔๐๐๙๕° จุดสิ้นสุดโครงการ N = ๑๗.๓๓๒๘๘๘° E=๑๐๔.๓๔๐๓๗๐°	-	๑๓๘,๐๐๐	-	-	-	-	มีถนนเพิ่ม ๑ สาย	-มีถนนใช้ได้อย่าง สะดวกในการสัญจร ไป - มา	กองช่าง

กลยุทธ์ที่ ๑ พัฒนาและปรับปรุงโครงสร้างพื้นฐาน

แผนงานอุตสาหกรรมและการโยธา

ที่	โครงการ	วัตถุประสงค์	เป้าหมาย (ผลผลิตของโครงการ)	งบประมาณและที่ผ่านมา					ตัวชี้วัด (KPI)	ผลสัมฤทธิ์ที่คาดว่าจะได้รับ	หน่วยงานรับผิดชอบหลัก	
				๒๕๖๖ (บาท)	๒๕๖๗ (บาท)	๒๕๖๘ (บาท)	๒๕๖๙ (บาท)	๒๕๗๐ (บาท)				
๑๖	โครงการก่อสร้างถนนคอนกรีตเสริมเหล็ก ถนนห้วยสะแกทองบนด้านซ้าย (ชุมชนแม่เหล็กศรีภษา)	เพื่อความสะดวกในการเดินทางสัญจร	เป้าหมาย (ผลผลิตของโครงการ)	-	๕๐๐,๐๐๐	-	-	-	-	มีถนนเพิ่ม ๑ สาย	-มีถนนใช้อย่างสะดวกการสัญจร ไป - มา	กองช่าง
๑๗	โครงการก่อสร้างถนนคอนกรีตเสริมเหล็ก ถนนซอยสระหลวง ๓ (ชุมชนสระหลวงสามัคคี)	เพื่อความสะดวกในการเดินทางสัญจร	เป้าหมาย (ผลผลิตของโครงการ)	-	๕๐๐,๐๐๐	-	-	-	-	มีถนนเพิ่ม ๑ สาย	-มีถนนใช้อย่างสะดวกการสัญจร ไป - มา	กองช่าง

กลยุทธ์ที่ ๑ พัฒนาและปรับปรุงโครงสร้างพื้นฐาน

แผนงานอุตสาหกรรมและการโยธา

ที่	โครงการ	วัตถุประสงค์	เป้าหมาย (ผลผลิตของโครงการ)	งบประมาณและพื้นที่ตามมา					ตัวชี้วัด (KPI)	ผลลัพธ์ที่คาดว่าจะได้รับ	หน่วยงานรับผิดชอบหลัก
				๒๕๖๖ (บาท)	๒๕๖๗ (บาท)	๒๕๖๘ (บาท)	๒๕๖๙ (บาท)	๒๕๗๐ (บาท)			
๑๘	โครงการก่อสร้างถนนคอนกรีตเสริมเหล็ก ถนนซอยราษฎร์บำรุง ๕ (ชุมชนราษฎร์พัฒนา)	เพื่อความสะดวกในการเดินทางสัญจร	เป้าหมาย (ผลผลิตของโครงการ)	-	๔๕๕,๐๐๐	-	-	-	๑ สาย	-มีถนนใช้อย่างสะดวกการสัญจร ไป – มา	กองช่าง
๑๙	โครงการก่อสร้างถนนคอนกรีตเสริมเหล็ก ถนนซอยราษฎร์บำรุง ๖ (ชุมชนราษฎร์พัฒนา)	เพื่อความสะดวกในการเดินทางสัญจร	เป้าหมาย (ผลผลิตของโครงการ)	-	๔๘๑,๐๐๐	-	-	-	๑ สาย	-มีถนนใช้อย่างสะดวกการสัญจร ไป – มา	กองช่าง

กลยุทธ์ที่ ๑ พัฒนาและปรับปรุงโครงสร้างพื้นฐาน

แผนงานอุตสาหกรรมและการโยธา

ที่	โครงการ	วัตถุประสงค์	เป้าหมาย (ผลผลิตของโครงการ)	งบประมาณและที่ผ่านมา					ตัวชี้วัด (KPI)	ผลลัพธ์ที่คาดว่าจะได้รับ	หน่วยงานรับผิดชอบหลัก
				๒๕๖๖ (บาท)	๒๕๖๗ (บาท)	๒๕๖๘ (บาท)	๒๕๖๙ (บาท)	๒๕๗๐ (บาท)			
๒๐	โครงการก่อสร้างถนนคอนกรีตเสริมเหล็ก ถนนซอยน้อย สันติ ๑๓ เชื่อมถนนหนองคันสีง (ชุมชนน้อยสันติ)	เพื่อความสะดวกในการเดินทางสัญจร	<p>-ก่อสร้างถนนคอนกรีตเสริมเหล็กผิวจราจรกว้าง ๕.๐๐ เมตร ยาว ๑๙๙.๐๐ เมตร หนา ๐.๑๕ เมตร หรือมีพื้นที่ผิวจราจรคอนกรีตเสริมเหล็กไม่น้อยกว่า ๗๙๖.๐๐ ตารางเมตร สูงถูกต้องให้เท่ากับวงเวียนสี่ข้าง และ ๐.๕๐ เมตร ทั้งสองข้างทาง พร้อมติดตั้งป้ายประชาสัมพันธ์โครงการตามแบบเทศบาลตำบลกุสุมาลย์กำหนด</p> <p>จุดเริ่มต้นโครงการ $N = ๑๗.๓๓๗๕๒๓$ $E = ๑๐๔.๓๒๔๑๗๗$ $N = ๑๗.๓๓๗๕๒๓$ $E = ๑๐๔.๓๒๔๑๗๗$ จุดสิ้นสุดโครงการ $N = ๑๗.๓๓๗๕๒๓$ $E = ๑๐๔.๓๒๔๑๗๗$</p>	-	๕๐๐,๐๐๐	-	-	-	มีถนนเพิ่ม ๑ สาย	-มีถนนใช้อย่างสะดวกมากขึ้น สัญจร ไป – มา	กองช่าง
๒๑	โครงการก่อสร้างถนนคอนกรีตเสริมเหล็ก ถนนใบเสนา (ชุมชนคุ้มหลวง)	เพื่อความสะดวกในการเดินทางสัญจร	<p>-ก่อสร้างถนนคอนกรีตเสริมเหล็กผิวจราจรกว้าง ๕.๐๐ เมตร ยาว ๑๙๙.๐๐ เมตร หนา ๐.๑๕ เมตร หรือมีพื้นที่ผิวจราจรคอนกรีตเสริมเหล็กไม่น้อยกว่า ๗๙๖.๐๐ ตารางเมตร สูงถูกต้องให้เท่ากับวงเวียนสี่ข้าง และ ๐.๕๐ เมตร ทั้งสองข้างทาง พร้อมติดตั้งป้ายประชาสัมพันธ์โครงการตามแบบเทศบาลตำบลกุสุมาลย์กำหนด</p> <p>จุดเริ่มต้นโครงการ $N = ๑๗.๓๓๗๕๒๓$ $E = ๑๐๔.๓๒๔๑๗๗$ $N = ๑๗.๓๓๗๕๒๓$ $E = ๑๐๔.๓๒๔๑๗๗$ จุดสิ้นสุดโครงการ $N = ๑๗.๓๓๗๕๒๓$ $E = ๑๐๔.๓๒๔๑๗๗$</p>	-	๕๐๐,๐๐๐	-	-	-	มีถนนเพิ่ม ๑ สาย	-มีถนนใช้อย่างสะดวกมากขึ้น สัญจร ไป – มา	กองช่าง

กลยุทธ์ที่ ๑ พัฒนาและปรับปรุงโครงสร้างพื้นฐาน

แผนงานยุทธศาสตร์และการโยธา

ที่	โครงการ	วัตถุประสงค์	เป้าหมาย (ผลผลิตของโครงการ)	งบประมาณและที่ผ่านมา					ตัวชี้วัด (KPI)	ผลลัพธ์ที่คาดว่าจะได้รับ	หน่วยงานรับผิดชอบหลัก
				๒๕๖๖ (บาท)	๒๕๖๗ (บาท)	๒๕๖๘ (บาท)	๒๕๖๙ (บาท)	๒๕๗๐ (บาท)			
๒๒	โครงการก่อสร้างถนนคอนกรีตเสริมเหล็ก ถนนซอยสระหลวงสามัคคี ๗ (ชุมชนสระหลวงสามัคคี)	เพื่อความสะดวกในการเดินทาง	เป้าหมาย (ผลผลิตของโครงการ)	-	๕๐๐,๐๐๐	-	-	-	มีถนนเพิ่ม ๑ สาย	-มีถนนใช้อย่างสะดวกการสัญจร ไป - มา	กองช่าง
๒๓	โครงการก่อสร้างถนนคอนกรีตเสริมเหล็ก ถนนซอยสระหลวงสามัคคี ๙ (ชุมชนสระหลวงสามัคคี)	เพื่อความสะดวกในการเดินทาง	เป้าหมาย (ผลผลิตของโครงการ)	-	๕๐๐,๐๐๐	-	-	-	มีถนนเพิ่ม ๑ สาย	-มีถนนใช้อย่างสะดวกการสัญจร ไป - มา	กองช่าง

กลยุทธ์ที่ ๑ พัฒนาและปรับปรุงโครงสร้างพื้นฐาน

แผนงานยุทธศาสตร์และการโยธา

ที่	โครงการ	วัตถุประสงค์	เป้าหมาย (ผลผลิตของโครงการ)	งบประมาณและค่าใช้จ่าย						ตัวชี้วัด (KPI)	ผลลัพธ์ที่คาดว่าจะได้รับ	หน่วยงานรับผิดชอบหลัก
				๒๕๖๖ (บาท)	๒๕๖๗ (บาท)	๒๕๖๘ (บาท)	๒๕๖๙ (บาท)	๒๕๗๐ (บาท)	-			
๒๔	โครงการก่อสร้างถนนคอนกรีตเสริมเหล็ก ถนนลำห้วยบง เขื่อนซอยราษฎร์บำรุง ๔ (ชุมชนราษฎร์พัฒนา)	เพื่อความสะดวกในการเดินทาง	เป้าหมาย (ผลผลิตของโครงการ) -ก่อสร้างถนนคอนกรีตเสริมเหล็กผิวจราจร กว้าง ๔.๐๐ เมตร ยาว ๑๙๙๐๐ เมตร หนา ๐.๑๕ เมตร หรือมีพื้นที่ผิวจราจร คอนกรีตเสริมเหล็กไม่น้อยกว่า ๗๙๖.๐๐ ตารางเมตร ลงสู่กึ่งไหล่ทางกว้างเฉลี่ยข้างละ ๐.๕๐ เมตร ทั้งสองข้างทาง พร้อมติดตั้งป้ายประชาชนสัมพันธ์โครงการตามแบบเทศบาลตำบลกุสุมาลย์กำหนด จุดเริ่มต้นโครงการ N=๑๗.๓๒๔๕๙๘° E=๑๐๔.๓๒๖๘๑๖° จุดสิ้นสุดโครงการ N=๑๗.๓๒๖๐๗๗° E=๑๐๔.๓๒๕๙๒๒°	-	๕๐๐,๐๐๐	-	-	-	-	มีถนนเพิ่ม ๑ สาย	-มีถนนใช้อย่างสะดวกในการสัญจรไป-มา	กองช่าง
๒๕	โครงการก่อสร้างถนนคอนกรีตเสริมเหล็กถนนซอยคุ้มหลวง ๒ (ชุมชนคุ้มหลวง)	เพื่อความความสะดวกในการเดินทาง	เป้าหมาย (ผลผลิตของโครงการ) -ก่อสร้างถนนคอนกรีตเสริมเหล็กผิวจราจร กว้าง ๓.๕๐ เมตร ยาว ๔๒.๐๐ เมตร หนา ๐.๑๕ เมตร หรือมีพื้นที่ผิวจราจร คอนกรีตเสริมเหล็กไม่น้อยกว่า ๑๔๗.๐๐ ตารางเมตร พร้อมติดตั้งป้ายประชาชนสัมพันธ์โครงการตามแบบเทศบาลตำบลกุสุมาลย์กำหนด จุดเริ่มต้นโครงการ N=๑๗.๓๓๑๗๐๒° E=๑๐๔.๓๓๘๘๐๒๗° จุดสิ้นสุดโครงการ N=๑๗.๓๓๑๖๑๑° E=๑๐๔.๓๓๘๘๒๒๐°	-	๘๖,๐๐๐	-	-	-	-	มีถนนเพิ่ม ๑ สาย	-มีถนนใช้อย่างสะดวกในการสัญจรไป-มา	กองช่าง

กลยุทธ์ที่ ๑ พัฒนาและปรับปรุงโครงสร้างพื้นฐาน

แผนงานอุตสาหกรรมและการโยธา

ที่	โครงการ	วัตถุประสงค์	เป้าหมาย (ผลผลิตของโครงการ)	งบประมาณและที่ผ่านมา						ตัวชี้วัด (KPI)	ผลลัพธ์ที่คาดว่าจะได้รับ	หน่วยงานรับผิดชอบหลัก
				๒๕๖๖ (บาท)	๒๕๖๗ (บาท)	๒๕๖๘ (บาท)	๒๕๖๙ (บาท)	๒๕๗๐ (บาท)				
๒๖	โครงการเสริมผิวจราจรถนนลูกรังเพื่อการเกษตรถนนห้วยสะเมอดตำบลชัย (ชุมชนพิศลวิทย)	เพื่อความสะดวกในการเดินทางสัญจรและขนส่งพืชผลการเกษตรเพื่อยกระดับคุณภาพชีวิตของประชาชน	-ทำการกรูยทางถางป่าไม้พื้นที่ไม่น้อยกว่า ๕,๒๐๐ ตารางเมตร -ลิงลูกรังเสริมผิวจราจร กว้าง ๕.๐๐ เมตร ยาว ๑,๐๕๐ เมตร หนาเฉลี่ย ๐.๔๐ เมตร หรือมีปริมาณลูกรังไม่น้อยกว่า ๒,๐๘๐.๐๐ ตูบาศก์เมตรพร้อมเกรดแต่งเรียบร้อยแล้ว - ขุดวางท่อระบายน้ำคอนกรีตเสริมเหล็ก มอก.ชั้น ๓ ขนาดเส้นผ่านศูนย์กลาง ๐.๔๐ X ๑.๐๐ เมตร จำนวน ๗ จุดๆละ ๖ ท่อน รวม ๔๒ ท่อน พร้อมลงลูกรังกลบหลังท่อพร้อมติดตั้งป้ายประชาสัมพันธ์โครงการตามแบบเทศบาลตำบลกุสุมาลย์กำหนด จุดเริ่มต้นโครงการ N = ๑๗.๓๓๓๔๗๒° E=๑๐๔.๓๒๐๐๐๘° จุดสิ้นสุดโครงการ N = ๑๗.๓๔๒๕๕๖° E=๑๐๔.๓๑๘๗๘๓°	-	๔๓๒,๐๐๐	-	-	-	-	ถนนลูกรัง ๑ สาย	-ประชาชนได้ใช้ประโยชน์ร่วมกันและได้รับความสะดวกในการสัญจรไปมา	กองช่าง

กลยุทธ์ที่ ๑ พัฒนาและปรับปรุงโครงสร้างพื้นฐาน

แผนงานยุทธศาสตร์และภารกิจ

ที่	โครงการ	วัตถุประสงค์	เป้าหมาย (ผลผลิตของโครงการ)	งบประมาณและที่ผ่านมา						ตัวชี้วัด (KPI)	ผลลัพธ์ที่คาดว่าจะได้รับ	หน่วยงานรับผิดชอบหลัก
				๒๕๖๖ (บาท)	๒๕๖๗ (บาท)	๒๕๖๘ (บาท)	๒๕๖๙ (บาท)	๒๕๗๐ (บาท)				
๒๗	โครงการก่อสร้างถนนลูกรังเพื่อการเกษตรลำห้วยแดงตอนล่าง (ชุมชนสระหลวงสามัคคี)	เพื่อความสะดวกในการเดินทางสัญจรและขนส่งพืชผลการเกษตรเพื่อยกระดับคุณภาพชีวิตของประชาชน	-ทำการกรูยทางถางป่ามีพื้นที่ไม่น้อยกว่า ๑,๓๗๕.๐๐ ตารางเมตร -ถมดินให้เป็นรูปถนน กว้าง ๕.๐๐ เมตร ยาว ๖๕๐.๐๐ เมตร สูงเฉลี่ย ๐.๘๐ เมตร หรือมีปริมาณดินถมไม่น้อยกว่า ๒,๐๘๐.๐๐ ลูกบาศก์เมตร พร้อมเกรดเกลี่ยแต่งเรียบร้อย -ลงลูกรังผิวจราจร กว้าง ๔.๐๐ เมตร ยาว ๖๕๐.๐๐ เมตร หนาเฉลี่ย ๐.๓๐ เมตร หรือมีปริมาณลูกรังไม่น้อยกว่า ๗๘๐.๐๐ ลูกบาศก์เมตร พร้อมเกรดแต่งเรียบร้อย - ขุดวางท่อระบายน้ำคอนกรีตเสริมเหล็กมอก ชั้น ๓ ขนาดเส้นผ่านศูนย์กลาง ๐.๔๐ X ๑.๐๐ เมตร จำนวน ๕ จุดละ ๕ ท่อนรวม ๒๕ ท่อน พร้อมลงลูกรังกลบหลังท่อพร้อมติดตั้งป้ายประชาสัมพันธ์โครงการตามแบบเทศบาลตำบลกุสุมาลย์กำหนด จุดเริ่มต้นโครงการ N=๑๓๗.๓๑๘๑๔๘๘° E=๑๐๔.๓๓๖๕๙๘° จุดสิ้นสุดโครงการ N=๑๓๗.๓๑๗๒๘๕° E=๑๐๔.๓๓๑๕๒๕๗°	-	๔๙๐,๐๐๐	-	-	-	-	ถนนลูกรัง ๑ สาย	-ประชาชนได้ใช้ประโยชน์ร่วมกันและได้รับความสะดวกในการสัญจร ไป – มา	กองช่าง

กลยุทธ์ที่ ๑ พัฒนาและปรับปรุงโครงสร้างพื้นฐาน

แผนงานยุทธศาสตร์และการโยธา

ที่	โครงการ	วัตถุประสงค์	เป้าหมาย (ผลผลิตของโครงการ)	งบประมาณและที่ผ่านมา					ตัวชี้วัด (KPI)	ผลลัพธ์ที่คาดว่าจะได้รับ	หน่วยงานรับผิดชอบหลัก	
				๒๕๖๖ (บาท)	๒๕๖๗ (บาท)	๒๕๖๘ (บาท)	๒๕๖๙ (บาท)	๒๕๗๐ (บาท)				
๒๘	โครงการก่อสร้างถนนลูกรังเพื่อการพัฒนาชนบท (ชุมชนน้อยสันติ)	เพื่อความสะดวกในการเดินทางสู่ชุมชนและส่งเสริมสุขภาพระดับคุณภาพชีวิตของประชาชน	เป้าหมาย (ผลผลิตของโครงการ) -ทำการกรีดยทางถาวร ๓,๐๐๐.๐๐ ตารางเมตร -ถมดินให้เป็นรูปถนน กว้าง ๕.๐๐ เมตร ยาว ๕๐๐.๐๐ เมตร สูงเฉลี่ย ๐.๕๐ เมตร หรือมีปริมาณดินถมไม่น้อยกว่า ๑,๒๕๐.๐๐ ลูกบาศก์เมตร พร้อมเกรดเกลี่ยแต่ขยับ -ลงลูกรังผิวจราจร กว้าง ๕.๐๐ เมตร ยาว ๕๐๐.๐๐ เมตร หนาเฉลี่ย ๐.๒๐ เมตร หรือมีปริมาณลูกรังไม่น้อยกว่า ๕๐๐.๐๐ ลูกบาศก์เมตร พร้อมเกรดขยับ จราจร - ขุดวางท่อระบายน้ำคอนกรีตเสริมเหล็กมอก. ชั้น ๓ ขนาดเส้นผ่านศูนย์กลาง ๐.๕๐ x ๑.๐๐ เมตร จำนวน ๕ จุดๆละ ๖ ท่อน รวม ๓๐ ท่อน พร้อมลงลูกรังกลับหลังท่อพร้อมติดตั้งป้ายประชาชนพื้นผิวจราจรตามแบบเทศบาลตำบลกุสุมาลย์กำแพง จุดเริ่มต้นโครงการ N=๑๗.๓๓๘๔๒๕๒° E=๑๐๔.๓๓๖๕๕๖° จุดสิ้นสุดโครงการ N = ๑๗.๓๔๐๘๗๐° E = ๑๐๔.๓๓๓๓๔๗๒°	-	๓๑๗,๐๐๐	-	-	-	-	ถนนลูกรัง ๑ สาย	-ประชาชนได้ใช้ประโยชน์ร่วมกันและได้รับความสะดวกในการสัญจร ไป – มา	กองช่าง

กลยุทธ์ที่ ๑ พัฒนาและปรับปรุงโครงสร้างพื้นฐาน

แผนงานยุทธศาสตร์และภารกิจโยธา

ที่	โครงการ	วัตถุประสงค์	เป้าหมาย (ผลผลิตของโครงการ)	งบประมาณและที่ผ่านมา					ตัวชี้วัด (KPI)	ผลลัพธ์ที่คาดว่าจะได้รับ	หน่วยงานรับผิดชอบหลัก
				๒๕๖๖ (บาท)	๒๕๖๗ (บาท)	๒๕๖๘ (บาท)	๒๕๖๙ (บาท)	๒๕๗๐ (บาท)			
๒๙	โครงการก่อสร้างขยายไปรษณีย์จากจตุจักรริมลำห้วยบงตอนบน (ชุมชนราษฎร์พัฒนา)	เพื่อความสะดวกในการเดินทางสัญจรและขนส่งพัสดุและการเกษตรเพื่อยกระดับคุณภาพชีวิตของประชาชน	<p>-ทำการกรุยทางถางป่า ตัดต้นไม้ ขุดขมต่อต้นไม้พื้นที่ไม่น้อยกว่า ๑,๒๗๖.๐๐ ตารางเมตร</p> <p>-ทำการถมดินให้เป็นรูปถนนขยายไหล่ทาง กว้างเฉลี่ย ๑.๕๐ เมตร ยาว ๖๓๐.๐๐ เมตร สูงเฉลี่ย ๑.๕๐ เมตร หรือมีปริมาณลูกรังไม่น้อยกว่า ๑,๔๑๗.๕๐ ลูกบาศก์เมตร พร้อมเกรดเกลี่ยแต่งเรียบ</p> <p>-ทำการลงลูกรังไหล่ทางขยายไหล่ทาง กว้างเฉลี่ย ๑.๕๐ เมตร ยาว ๖๓๐.๐๐ เมตร สูงเฉลี่ย ๐.๗๐ เมตร หรือมีปริมาณลูกรังไม่น้อยกว่า ๖๖๑.๕๐ ลูกบาศก์เมตร พร้อมเกรดเกลี่ยแต่งเรียบ</p> <p>-ทำการเสริมผิวลูกรังผิวทางเดิม กว้างเฉลี่ย ๔.๐๐ เมตร ยาว ๖๓๐.๐๐ เมตร หนาเฉลี่ย ๐.๒๐ เมตร หรือมีปริมาณลูกรังไม่น้อยกว่า ๕๐๔ ลูกบาศก์เมตร พร้อมเกรดเกลี่ยแต่งเรียบ</p> <p>-ขุดวางท่อระบายน้ำคอนกรีตเสริมเหล็ก มอก.ชั้น ๓ ขนาดเส้นผ่านศูนย์กลาง ๐.๔๐ x ๑.๐๐ เมตร จำนวน ๙ จุดละ ๗ ท่อน รวม ๖๓ ท่อน พร้อมลงลูกรังกลบหลังท่อพร้อมติดตั้งป้ายประชาสัมพันธ์โครงการตามแบบเทศบาลตำบลกุสุมาลย์กำหนด</p> <p>จุดเริ่มต้นโครงการ</p> <p>N = ๑๗.๓๒๐๒๕๒° E = ๑๐๔.๓๒๘๘๕๗๗°</p> <p>จุดสิ้นสุดโครงการ</p> <p>N = ๑๗.๓๒๕๖๑๑° E = ๑๐๔.๓๒๖๗๗๙๙°</p>	-	๔๙๙,๐๐๐	-	-	-	ถนนลูกรัง ๑ สาย	-ประชาชนได้ใช้ประโยชน์ร่วมกันและได้รับความสะดวกในการสัญจรไป – มา	กองช่าง

กลยุทธ์ที่ ๑ พัฒนาและปรับปรุงโครงสร้างพื้นฐาน

แผนงานอุตสาหกรรมและการโยธา

ที่	โครงการ	วัตถุประสงค์	เป้าหมาย (ผลผลิตของโครงการ)	งบประมาณและที่ผ่านมา					ตัวชี้วัด (KPI)	ผลลัพธ์ที่คาดว่าจะได้รับ	หน่วยงานรับผิดชอบหลัก	
				๒๕๖๖ (บาท)	๒๕๖๗ (บาท)	๒๕๖๘ (บาท)	๒๕๖๙ (บาท)	๒๕๗๐ (บาท)				
๓๐	โครงการก่อสร้างขยายไหล่ทางคอนกรีตเสริมเหล็กชอยน้อยสันติ ๒ ด้านขวา (ชุมชนน้อยสันติ หมู่ ๖)	เพื่อความสะดวกในการเดินทางสัญจรและขนส่งผู้พิการและคนพิการเพื่อยกระดับคุณภาพชีวิตของประชาชน	-ขยายไหล่ทางคอนกรีตเสริมเหล็ก ขนาดกว้างเฉลี่ย ๐.๖๐ เมตร ระยะทางยาวรวม ๑๐๕๐๐ เมตร ทนทาน ๐.๑๕ เมตร หรือมีพื้นที่ผิวจราจร คสล. ไม่น้อยกว่า ๖๓.๐๐ ตารางเมตร จุดเริ่มต้นโครงการ N = ๑๗.๓๓๗๖๐๘° E=๑๐๔.๓๒๗๐๑๓° จุดสิ้นสุดโครงการ N = ๑๗.๓๓๖๖๔๙° E = ๑๐๔.๓๒๖๘๗๖°	-	๔๔,๐๐๐	-	-	-	-	ถนนลูกรัง ๑ สาย	-ประชาชนได้ใช้ประโยชน์ร่วมกันและได้รับความสะดวกในการสัญจรไป - มา	กองช่าง
๓๑	โครงการปรับปรุงฝายป้องกันคอนกรีตเสริมเหล็กเป็นฝายเหล็กเป็นฝายตะแกรงเหล็ก ถนนเทศบาล ๑/๑	เพื่อให้มีการระบายน้ำได้สะดวกมากขึ้น	ปรับปรุงฝายป้องกันคอนกรีตเสริมเหล็กเป็นฝายตะแกรงเหล็ก ขนาด ๑.๐๐ X ๑.๐๐ เมตร จำนวน ๓๑ บ่อ จุดเริ่มต้นโครงการ N = ๑๗.๓๓๕๑๘๓° E=๑๐๔.๓๒๕๕๓๔° จุดสิ้นสุดโครงการ N = ๑๗.๓๓๔๔๗๙° E=๑๐๔.๓๓๐๗๙๗°	-	๒๓๒,๐๐๐	-	-	-	มีฝายตะแกรงเหล็ก เพิ่ม ๓๑ บ่อ	-มีการระบายน้ำได้ดีไม่เกิดน้ำท่วมซึ่ง	กองช่าง	

กลยุทธ์ที่ ๑ พัฒนาและปรับปรุงโครงสร้างพื้นฐาน

แผนงานยุทธศาสตร์และการโยธา

ที่	โครงการ	วัตถุประสงค์	เป้าหมาย (ผลผลิตของโครงการ)	งบประมาณและที่ผ่านมา						ตัวชี้วัด (KPI)	ผลลัพธ์ที่คาดว่าจะได้รับ	หน่วยงานรับผิดชอบหลัก
				๒๕๖๖ (บาท)	๒๕๖๗ (บาท)	๒๕๖๘ (บาท)	๒๕๖๙ (บาท)	๒๕๗๐ (บาท)				
๓๒	โครงการขุดวางท่อระบายน้ำคอนกรีตเสริมเหล็ก พร้อมบ่อพักน้ำเสีย ถนนเทศบาล ๑/๓ (ชุมชนน้อยสันติ)	เพื่อความสะดวกในการเดินทางสัญจรและขนส่งพืชผลการเกษตรเพื่อยกระดับคุณภาพชีวิตของประชาชน	<p>-ช่วงที่ ๑ ขุดวางท่อระบายน้ำคอนกรีตเสริมเหล็ก นอกชั้น ๓ ขนาด \varnothing ๐.๔๐ x ๑.๐๐ เมตร พร้อมบ่อพักน้ำเสีย ค.ส.ล. ขนาด ๐.๖๐ x ๐.๖๐ เมตร จำนวน ๖ บ่อ ปิดฝาบ่อพักด้วยตะแกรงเหล็ก ระยะทางยาวรวม ๗๐.๐๐ เมตร</p> <p>-ขยายไหล่ทาง คอนกรีตเสริมเหล็ก ขนาดกว้างเฉลี่ย ๐.๗๐ เมตร ระยะทางยาวรวม ๗๐.๐๐ เมตร หนา ๐.๑๕ เมตร หรือมีพื้นที่ผิวจราจร ค.ส.ล. ไม่น้อยกว่า ๔๖.๘๔ ตารางเมตร</p> <p>-ช่วงที่ ๒ ขยายไหล่ทางคอนกรีตเสริมเหล็ก ขนาดกว้างเฉลี่ย ๑.๐๐ เมตร ระยะทางยาวรวม ๙๙.๐๐ เมตร หนา ๐.๑๕ เมตร หรือมีพื้นที่ผิวจราจร ค.ส.ล. ไม่น้อยกว่า ๙๒.๕๒ ตารางเมตร</p> <p>-งานปรับปรุงฝาบ่อพักคอนกรีตเสริมเหล็กเป็นฝาตะแกรงเหล็ก ขนาด ๐.๘๐ x ๐.๘๐ เมตร จำนวน ๗ บ่อ</p> <p>จุดเริ่มต้นโครงการ ช่วงที่ ๑ $N = ๑๗.๓๓๗๓๒๓^{\circ}$ $E = ๑๐๔.๓๒๗๖๑๒^{\circ}$ จุดสิ้นสุดโครงการ $N = ๑๗.๓๓๗๖๑๒^{\circ}$ $E = ๑๐๔.๓๒๗๖๑๒^{\circ}$ ช่วงที่ ๒ $N = ๑๗.๓๓๗๖๑๒^{\circ}$ $E = ๑๐๔.๓๒๗๖๑๒^{\circ}$ จุดสิ้นสุดโครงการ $N = ๑๗.๓๓๗๙๙๖^{\circ}$ $E = ๑๐๔.๓๒๖๑๒๙^{\circ}$</p>	-	๒๗๔,๐๐๐	-	-	-	-	ถนนคูกริ่ง ๑ สาย	-ประชาชนได้ใช้ประโยชน์ร่วมกันและได้รับความสะดวกในการสัญจร ไป - มา	กองช่าง

กลยุทธ์ที่ ๑ พัฒนาและปรับปรุงโครงสร้างพื้นฐาน

แผนงานอุตสาหกรรมและการโยธา

ที่	โครงการ	วัตถุประสงค์	เป้าหมาย (ผลผลิตของโครงการ)	งบประมาณและที่ผ่านมา					ตัวชี้วัด (KPI)	ผลลัพธ์ที่คาดว่าจะได้รับ	หน่วยงาน รับผิดชอบหลัก	
				๒๕๖๖ (บาท)	๒๕๖๗ (บาท)	๒๕๖๘ (บาท)	๒๕๖๙ (บาท)	๒๕๗๐ (บาท)				
๓๓	โครงการขุดวางท่อระบายน้ำคอนกรีตเสริมเหล็ก พร้อมบ่อพักน้ำเสีย ถนนเทศบาล ๑๐/๑ (ชุมชนราษฎร์พัฒนา)	เพื่อความสะดวกในการเดินทางสัญจรและขนส่งพืชผลการเกษตรเพื่อยกระดับคุณภาพชีวิตของประชาชน	- ขุดวางท่อระบายน้ำคอนกรีตเสริมเหล็กมอก ชั้น ๓ ขนาด \varnothing ๐.๔๐ x ๑.๐๐ เมตร พร้อมบ่อพักน้ำเสีย ค.ส.ล. ขนาด ๐.๖๐ x ๐.๖๐ เมตร จำนวน ๒๖ บ่อ ปิดฝาบ่อพักด้วยตะแกรงเหล็ก ระยะทางยาวรวม ๒๗๕.๐๐ เมตร -ขยายให้ลู่ทาง คอนกรีตเสริมเหล็ก ขนาดกว้างเฉลี่ย ๐.๗๐ เมตร ระยะทางยาวรวม ๒๗๕.๐๐ เมตร หนา ๐.๑๕ เมตร หรือมีพื้นที่ผิวจราจร ค.ส.ล. ไม่น้อยกว่า ๑๘๓.๙๓ ตารางเมตร จุดเริ่มต้นโครงการ N = ๑๗.๓๒๕๒๕๑° E = ๑๐๔.๓๓๒๖๖๑๗° จุดสิ้นสุดโครงการ N = ๑๗.๓๒๑๙๑๕° E = ๑๐๔.๓๓๑๙๓๖๖°	-	๕๐๐,๐๐๐	-	-	-	-	ถนน ถูกต้อง ๑ สาย	-ประชาชนได้ใช้ประโยชน์ร่วมกันและได้รับความสะดวกในการสัญจร ไป - มา	กองช่าง
รวม	๓๓ โครงการ			๖๙๕,๐๐๐	๑๒,๙๗๑,๐๐๐	๒๐๐,๐๐๐	๒๐๐,๐๐๐	๒๐๐,๐๐๐				

รายละเอียดโครงการพัฒนา

แผนพัฒนาท้องถิ่น พ.ศ.๒๕๖๖-๒๕๗๐ แก้ไข ครั้งที่ ๑/๒๕๖๖

เทศบาลตำบลกุสุมาลย์ อำเภอกุสุมาลย์ จังหวัดสกลนคร

- ก. ยุทธศาสตร์ชาติ ๒๐ ปี ยุทธศาสตร์ที่ ๖ ด้านการปรับสมดุลและพัฒนาระบบการบริหารจัดการภาครัฐ
 ข. แผนพัฒนาเศรษฐกิจและสังคมแห่งชาติ ฉบับที่ ๑๓ หมวดหมายที่ ๑๓ ไทยมีภาครัฐที่ทันสมัย มีประสิทธิภาพและตอบโจทยประชาชน
 ค. Sustainable Development Goals : SDGs เป้าหมายที่ ๑๖ ส่งเสริมสังคมที่สงบสุขและครอบคลุม เพื่อการพัฒนาที่ยั่งยืน ให้ทุกคนเข้าถึงความยุติธรรม และสร้างสถาบันที่มีประสิทธิภาพ รับผิดชอบ และครอบคลุมในทุกระดับ
- จ. ยุทธศาสตร์การพัฒนาจังหวัดที่ ๕ การบริหารกิจการบ้านเมืองที่ดีตามหลักธรรมาภิบาลและความมั่นคง
 ง. ยุทธศาสตร์การพัฒนาขององค์กรปกครองส่วนท้องถิ่นในเขตจังหวัดสกลนครที่ ๕ การบริหารกิจการบ้านเมืองที่ดีตามหลักธรรมาภิบาลและความมั่นคง
 ฉ. ยุทธศาสตร์การบริหารกิจการบ้านเมืองที่ดีตามหลักธรรมาภิบาลและความมั่นคง
- กลยุทธ์ที่ ๒ พัฒนาระบบและบรรเทาสาธารณภัย รักษาความสงบเรียบร้อย
- แผนงานบริหารงานทั่วไป

ที่	โครงการ	วัตถุประสงค์	เป้าหมาย (ผลผลิตของโครงการ)	งบประมาณและที่ผ่านมา						ตัวชี้วัด (KPI)	ผลสัมฤทธิ์ที่คาดว่าจะได้รับ	หน่วยงาน รับผิดชอบหลัก
				๒๕๖๖ (บาท)	๒๕๖๗ (บาท)	๒๕๖๘ (บาท)	๒๕๖๙ (บาท)	๒๕๗๐ (บาท)	๒๕๗๐ (บาท)			
๑	จุดหมุนศูนย์กลาง ปฏิบัติการร่วม ในการช่วยเหลือ ประชาชนของ องค์กรปกครอง ส่วนท้องถิ่น อำเภอกุสุมาลย์	เพื่อจัดซื้อวัสดุ- อุปกรณ์ และ จ้างบุคลากร สำหรับใช้ใน ศูนย์ฯ	จัดซื้อหรือการจ้างงาน ของศูนย์ฯ	๒๒,๐๐๐	๒๒,๐๐๐	๒๒,๐๐๐	๒๒,๐๐๐	๒๒,๐๐๐	๒๒,๐๐๐	มีวัสดุที่ใช้ ปฏิบัติงาน และบุคลากร ประจำศูนย์	เพื่อให้การ ปฏิบัติงานมี ความคล่องตัว และมี ประสิทธิภาพ	สำนักปลัด
รวม	๑ โครงการ			๒๒,๐๐๐	๒๒,๐๐๐	๒๒,๐๐๐	๒๒,๐๐๐	๒๒,๐๐๐	๒๒,๐๐๐			

กลยุทธ์ที่ ๒ พัฒนารูปแบบและบรรเทาสาธารณภัย รักษาความสงบเรียบร้อย

แผนงานบริหารงานทั่วไป

ที่	โครงการ	วัตถุประสงค์	เป้าหมาย (ผลผลิตของโครงการ)	งบประมาณและที่ผ่านมา					ตัวชี้วัด (KPI)	ผลลัพธ์ที่คาดว่าจะได้รับ	หน่วยงานรับผิดชอบหลัก
				๒๕๖๖ (บาท)	๒๕๖๗ (บาท)	๒๕๖๘ (บาท)	๒๕๖๙ (บาท)	๒๕๗๐ (บาท)			
๒	การดำเนินงานศูนย์รับเรื่องราวร้องทุกข์เทศบาลตำบลกุสุมาลย์	เพื่อรับทราบปัญหาความเดือดร้อนของประชาชนในพื้นที่	จัดทำแบบรับเรื่องราวร้องเรียนร้องทุกข์จากประชาชนในพื้นที่ที่ได้รับความเดือดร้อน	๕,๐๐๐	๕,๐๐๐	๕,๐๐๐	๕,๐๐๐	๕,๐๐๐	ประชาชนมีความพึงพอใจไม่น้อยกว่าร้อยละ ๖๐%	ได้รับทราบปัญหาความเดือดร้อนประชาชน	กองยุทธศาสตร์
รวม	๒ โครงการ			๒๗,๐๐๐	๒๗,๐๐๐	๒๗,๐๐๐	๒๗,๐๐๐	๒๗,๐๐๐			

กลยุทธ์ที่ ๒ พัฒนาระบบและบรรเทาสาธารณภัย รักษาความสงบเรียบร้อย

แผนงานการรักความสงบภายใน

ที่	โครงการ	วัตถุประสงค์	เป้าหมาย (ผลผลิตของโครงการ)	งบประมาณและที่ผ่านมา					ตัวชี้วัด (KPI)	ผลลัพธ์ที่คาดว่าจะได้รับ	หน่วยงานรับผิดชอบหลัก
				๒๕๖๖ (บาท)	๒๕๖๗ (บาท)	๒๕๖๘ (บาท)	๒๕๖๙ (บาท)	๒๕๗๐ (บาท)			
๑	ซ้อมแผนป้องกันสาธารณภัย	เพื่อฝึกซ้อมแผนในการป้องกันสาธารณภัยต่าง ๆ	-เจ้าหน้าที่เทศบาล -ประชาชนทั่วไป -หน่วยงานอื่น	๑๕,๐๐๐	๑๕,๐๐๐	๑๕,๐๐๐	๑๕,๐๐๐	๑๕,๐๐๐	จำนวน ๑ ครั้ง	ชุมชนได้รับ ความรู้ในด้าน การป้องกันภัยฯ	สำนักปลัด งานป้องกันฯ
๒	ดำเนินการป้องกันและลดอุบัติเหตุทางถนน	เพื่อลดการเกิดอุบัติเหตุทางถนนลดการสูญเสียชีวิตและทรัพย์สิน	-จัดตั้งจุดอำนวยความสะดวก ความปลอดภัยใหม่ -สงกรานต์ -จัดซื้อวัสดุในการ ป้องกันอุบัติเหตุทาง ถนน เช่น กรวย จราจร ป้ายจราจร ฯลฯ	๑๒๐,๐๐๐	๑๒๐,๐๐๐	๑๒๐,๐๐๐	๑๒๐,๐๐๐	๑๒๐,๐๐๐	จำนวน ๒ ครั้ง	ประชาชนได้รับ ในชีวิตและ ทรัพย์สิน	สำนัก ปลัดเทศบาล งานป้องกันฯ
๓	ป้องกันและแก้ไขปัญหาสภาพติดยาเสพติด	-เพื่อฝึกอบรมให้ความรู้แก่เยาวชน/ ประชาชน -เพื่อฟื้นฟูบำบัด รักษาผู้ติดยา เสพติด -ประชาชน/ เยาวชนมีส่วนร่วม ในการแก้ไขปัญหายาเสพติด	ฝึกอบรมให้ความรู้ แก่เยาวชนเพื่อฟื้นฟู บำบัดรักษาผู้ติดยา เสพติด	๕๐,๐๐๐	๕๐,๐๐๐	๕๐,๐๐๐	๕๐,๐๐๐	๕๐,๐๐๐	ผู้เข้าร่วม จำนวน ๘๐ คน -ร้อยละ ๘๐ ความพึง พอใจ	ชุมชนปลอดภัย เสพติดยา เพิ่มแข็ง	สำนักปลัด งานป้องกันฯ

กลยุทธ์ที่ ๒ พัฒนาป้องกันและบรรเทาสาธารณภัย รักษาความสงบเรียบร้อย

แผนงานการรักษาความสงบภายใน

ที่	โครงการ	วัตถุประสงค์	เป้าหมาย (ผลผลิตของโครงการ)	งบประมาณและที่ผ่านมา					ตัวชี้วัด (KPI)	ผลลัพธ์ที่คาดว่าจะได้รับ	หน่วยงานรับผิดชอบหลัก
				๒๕๖๖ (บาท)	๒๕๖๗ (บาท)	๒๕๖๘ (บาท)	๒๕๖๙ (บาท)	๒๕๗๐ (บาท)			
๔	จัดกิจกรรมวัน อปพร.	เพื่อให้ อปพร. เกิดความรักความ สามัคคีและระดม กิจกรรมเพื่อให้ เกิดประโยชน์ต่อ สาธารณะ	จัดกิจกรรม จำนวน ๑ ครั้ง	๒๐,๐๐๐	๒๐,๐๐๐	๒๐,๐๐๐	๒๐,๐๐๐	๒๐,๐๐๐	จำนวน ผู้เข้าร่วม ๑๐๐ คน	อปพร.มีความรู้ และสามารถ ปฏิบัติหน้าที่ให้ เกิดประโยชน์	สำนักปลัด งานป้องกันฯ
๕	ฝึกอบรมหรือ ทบทวน อาสาสมัคร ป้องกันภัยฝ่าย พลเรือน (อปพร.)	เพื่อพัฒนา อาสาสมัคร ป้องกันภัยฝ่ายพล เรือนให้มีความรู้ มากขึ้นและจัดซื้อ วัสดุอุปกรณ์	จัดอบรม อปพร. จำนวน ๘๐ คน	๕๐,๐๐๐	๕๐,๐๐๐	๕๐,๐๐๐	๕๐,๐๐๐	๕๐,๐๐๐	-จำนวน ผู้เข้าร่วม ๘๐ คน	อาสาสมัคร ป้องกันภัยฝ่าย พลเรือนมี ความรู้ ความสามารถ	สำนักปลัด งานป้องกันฯ
๖	คำบำรุงรักษา และปรับปรุง ครุภัณฑ์	-เพื่อบำรุงรักษา และปรับปรุง ครุภัณฑ์ให้ สามารถใช้งานได้ ตามปกติ	-ซ่อมแซมครุภัณฑ์ที่ ชำรุดให้สามารถ ใช้งานได้ตามปกติ	๑๐๐,๐๐๐	๑๐๐,๐๐๐	๑๐๐,๐๐๐	๑๐๐,๐๐๐	๑๐๐,๐๐๐	จำนวน ครุภัณฑ์ที่ ทำการ ซ่อมบำรุง	มีครุภัณฑ์ที่มี คุณภาพที่ สามารถใช้งานได้	สำนักปลัด งานป้องกันฯ
รวม	๖ โครงการ			๓๕๕,๐๐๐	๓๕๕,๐๐๐	๓๕๕,๐๐๐	๓๕๕,๐๐๐	๓๕๕,๐๐๐			

กลยุทธ์ที่ ๓ พัฒนารูปแบบการบริการและบุคลากร

แผนงานบริหารงานทั่วไป

ที่	โครงการ	วัตถุประสงค์	เป้าหมาย (ผลผลิตของโครงการ)	งบประมาณและที่ผ่านมา					ตัวชี้วัด (KPI)	ผลลัพธ์ที่คาดว่าจะได้รับ	หน่วยงานรับผิดชอบหลัก
				๒๕๖๖ (บาท)	๒๕๖๗ (บาท)	๒๕๖๘ (บาท)	๒๕๖๙ (บาท)	๒๕๗๐ (บาท)			
๑	โครงการฝึกอบรมพัฒนาและเพิ่มประสิทธิภาพบุคลากร	เพื่อพัฒนาความรู้ความสามารถ เพื่อเพิ่มศักยภาพในการทำงานให้แก่ผู้บริหาร เทศบาล สมาชิกสภาเทศบาล เจ้าหน้าที่ของเทศบาลและผู้นำชุมชน	จัดอบรม/ศึกษาดูงาน	๒๐๐,๐๐๐	๒๐๐,๐๐๐	๒๐๐,๐๐๐	๒๐๐,๐๐๐	๒๐๐,๐๐๐	จำนวนผู้เข้าร่วม ๑๐๐ คน	ผู้เข้าอบรม เข้าใจบทบาทและความรู้มาก และสามารถนำความรู้มาปรับใช้ในการปฏิบัติงานที่ให้มีประสิทธิภาพมากยิ่งขึ้น	สำนักปลัด

กลยุทธ์ที่ ๓ พัฒนาองค์กรและบุคลากร

แผนงานบริหารงานทั่วไป

ที่	โครงการ	วัตถุประสงค์	เป้าหมาย (ผลผลิตของโครงการ)	งบประมาณและที่ผ่านมา					ตัวชี้วัด (KPI)	ผลลัพธ์ที่คาดว่าจะได้รับ	หน่วยงานรับผิดชอบหลัก
				๒๕๖๖ (บาท)	๒๕๖๗ (บาท)	๒๕๖๘ (บาท)	๒๕๖๙ (บาท)	๒๕๗๐ (บาท)			
๒	โครงการส่งเสริมคุณธรรมและจริยธรรมภายในองค์กร	เพื่อจ่ายเป็นค่าใช้จ่ายในการจัดฝึกอบรม เช่นค่าอาหาร เครื่องดื่ม ค่าจัดสถานที่ ค่าวัสดุ อุปกรณ์ ฯลฯ	ผู้บริหารเทศบาล สมาชิกสภาเทศบาล พนักงานเทศบาล และพนักงานจ้างของเทศบาล	๓๐,๐๐๐	๓๐,๐๐๐	๓๐,๐๐๐	๓๐,๐๐๐	๓๐,๐๐๐	ผู้เข้าร่วมโครงการ จำนวน ๑๐๐ คน	ผู้เข้าร่วมมีความรู้เกี่ยวกับการบริหารจัดการ โดยยึดหลักการมาภิบาล	สำนักปลัด
๓	การพัฒนาแผนและกระบวนการจัดทำพัสดุ	เพื่อปรับปรุงการดำเนินงานด้านจัดซื้อจัดจ้างและใช้เป็นข้อมูลในการรายงานผู้บริหาร	เพื่อจ่ายเป็นค่าเอกสาร อาหารว่างในการจัดอบรมให้ความรู้แก่เจ้าหน้าที่ปฏิบัติงานด้านพัสดุ	๕,๐๐๐	๕,๐๐๐	๕,๐๐๐	๕,๐๐๐	๕,๐๐๐	มีความพึงพอใจไม่น้อยกว่าร้อยละ ๖๐%	ผู้ปฏิบัติงานมีข้อมูลในการพัฒนาแผนและกระบวนการจัดซื้อจัดจ้างให้มีประสิทธิภาพ	กองคลัง
๔	โครงการปรับปรุงแผนที่ภาษีและทะเบียนทรัพย์สิน	เพื่อเพิ่มประสิทธิภาพในการจัดเก็บภาษีท้องถิ่นได้อย่างครบถ้วนถูกต้อง	ปรับปรุงระบบแผนที่ภาษีและทะเบียนทรัพย์สินให้ถูกต้องและเป็นปัจจุบัน	๕๐,๐๐๐	-	๕๐,๐๐๐	-	๕๐,๐๐๐	ประสิทธิภาพในการจัดเก็บภาษีของเทศบาล	ระบบแผนที่ภาษีและทะเบียนทรัพย์สินในเขตเทศบาลครบถ้วนถูกต้องเป็นปัจจุบัน	กองคลัง

กลยุทธ์ที่ ๓ พัฒนาองค์กรและบุคลากร

แผนงานบริหารงานทั่วไป

ที่	โครงการ	วัตถุประสงค์	เป้าหมาย (ผลผลิตขอโครงการ)	งบประมาณและที่ผ่านมา					ตัวชี้วัด (KPI)	ผลลัพธ์ที่คาดว่าจะได้รับ	หน่วยงาน รับผิดชอบหลัก
				๒๕๖๖ (บาท)	๒๕๖๗ (บาท)	๒๕๖๘ (บาท)	๒๕๖๙ (บาท)	๒๕๗๐ (บาท)			
๕	โครงการอบรม ตรวจสอบพัสดุ	เพื่อให้ผู้ปฏิบัติงานและผู้ ได้รับการแต่งตั้ง ไปเป็นกรรมการ ตรวจการจ้าง ทำ หน้าที่ตรวจงาน จ้างอย่างถูกต้อง สอดคล้องกับ ข้อบังคับหรือ ระเบียบที่ เกี่ยวข้อง	เพื่อจ่ายเป็นค่า เอกสาร อาหารว่าง ในการจัดอบรมให้ ความรู้แก่เจ้าหน้าที่ และประชาชนที่ ได้รับแต่งตั้งเป็น คณะกรรมการฯ	๑๐,๐๐๐	๑๐,๐๐๐	๑๐,๐๐๐	๑๐,๐๐๐	๑๐,๐๐๐	ผู้เข้ารับการ อบรมพึง พอใจ ไม่ น้อยกว่า ๖๐%	คณะกรรมการ ตรวจสอบการ จ้างทำหน้าที่ ตรวจสอบพัสดุ อย่างถูกต้อง	กองคลัง
รวม	๕ โครงการ			๒๕๐,๐๐๐	๒๕๐,๐๐๐	๒๕๐,๐๐๐	๒๕๐,๐๐๐	๒๕๐,๐๐๐			

กลยุทธ์ที่ ๔ พัฒนาศักยภาพและสนับสนุนการพัฒนาการเมืองการปกครอง

แผนงานบริหารงานทั่วไป

ที่	โครงการ	วัตถุประสงค์	เป้าหมาย (ผลผลิตของโครงการ)	งบประมาณและที่ผ่านมา						ตัวชี้วัด (KPI)	ผลลัพธ์ที่คาดว่าจะได้รับ	หน่วยงาน รับผิดชอบหลัก
				๒๕๖๖ (บาท)	๒๕๖๗ (บาท)	๒๕๖๘ (บาท)	๒๕๖๙ (บาท)	๒๕๗๐ (บาท)				
๑	โครงการ เลือกตั้งสมาชิก สภาท้องถิ่น และหรือ ผู้บริหาร ท้องถิ่น	เพื่อเป็นค่าใช้จ่าย สำหรับจัดการ การเลือกตั้ง ของเทศบาลตำบล กุสุมาลย์กรณี ครบวาระ ยุบสภา กรณีแทนตำแหน่ง ที่ว่าง กรณี กกต. สิ่งใหม่เลือกตั้งใหม่ และการอื่น ๆ	จัดการเลือกตั้ง สมาชิกสภาท้องถิ่น และหรือผู้บริหาร ท้องถิ่น	๑๐๐,๐๐๐	๑๐๐,๐๐๐	๕๐๐,๐๐๐	๑๐๐,๐๐๐	๑๐๐,๐๐๐	สามารถ จัดการ เลือกตั้ง ตาม กกต. สิ่งใหม่การ เลือกตั้ง	การจัดตั้ง การเลือกตั้ง เป็นไปด้วย ความ เรียบร้อย มีประสิทธิภาพ	สำนักปลัด	
๒	โครงการจัด งานรัฐพิธี	เพื่อเป็นค่าใช้จ่าย ในการดำเนินการ จัดงานรัฐพิธี	เพื่อจัดงานรัฐพิธี ต่างๆ	๓๐๐,๐๐๐	๓๐๐,๐๐๐	๓๐๐,๐๐๐	๓๐๐,๐๐๐	๓๐๐,๐๐๐	จัดงานรัฐ พิธีตาม นโยบาย ที่รัฐบาล กำหนด	ความสามารถ ดำเนินการจัด งานรัฐพิธี เป็นไปด้วย ความ เรียบร้อย	สำนักปลัด	

กลยุทธ์ที่ ๔ พัฒนาส่งเสริมและสนับสนุนการพัฒนาการเมืองการปกครอง

แผนงานบริหารงานทั่วไป

ที่	โครงการ	วัตถุประสงค์	เป้าหมาย (ผลผลิตของโครงการ)	งบประมาณและที่ผ่านมา						ตัวชี้วัด (KPI)	ผลลัพธ์ที่คาดว่าจะได้รับ	หน่วยงาน รับผิดชอบหลัก	
				๒๕๖๖ (บาท)	๒๕๖๗ (บาท)	๒๕๖๘ (บาท)	๒๕๖๙ (บาท)	๒๕๗๐ (บาท)	๒๕๗๑ (บาท)				
๓	โครงการรับ-ส่ง เสด็จพระบาท สมเด็จพระ เจ้าอยู่หัว และ พระบรมวงศานุ วงศ์	เพื่อเตรียมการ รับ-ส่งเสด็จพระ บาท สมเด็จพระ พระเจ้าอยู่หัว และพระบรม วงศานุวงศ์	ข้าราชการและประชาชนที่ร่วม โครงการได้รับ-ส่งเสด็จ	๓๐,๐๐๐	๓๐,๐๐๐	๓๐,๐๐๐	๓๐,๐๐๐	๓๐,๐๐๐	๓๐,๐๐๐	๓๐,๐๐๐	เตรียมการ รับ-ส่งเสด็จ	การรับ - ส่ง เสด็จเป็นไปด้วย ความเรียบร้อย สมพระเกียรติ	สำนักปัด
๔	โครงการจัดงาน วันเทศบาล	เพื่อให้ข้าราชการ พนักงานเทศบาล เห็น ความสำคัญของ วันเทศบาล	คณะผู้บริหาร พนักงานเทศบาล ประชาชนทั่วไป	๒๐,๐๐๐	๒๐,๐๐๐	๒๐,๐๐๐	๒๐,๐๐๐	๒๐,๐๐๐	๒๐,๐๐๐	๒๐,๐๐๐	ผู้เข้าร่วม โครงการ จำนวน ๑๐๐ คน	คณะผู้บริหาร พนักงาน เทศบาล ประชาชนทั่วไป ให้เห็น ความสำคัญของ วันเทศบาล	สำนักปัด
๕	โครงการติดตั้ง ระบบเครื่อง กระจายเสียง ทางไกลอัตโนมัติ ชนิดไร้สาย	เพื่อพัฒนาระบบ การให้บริการ ด้านการ ประชาสัมพันธ์ ข้อมูล ข่าวสาร ให้แก่ประชาชน ในเขตพื้นที่ชุมชน	ติดตั้งระบบเครื่องกระจายเสียงทางไกล อัตโนมัติชนิดไร้สายระบบทีชกรีน ประกอบด้วย -ชุดภาคส่งสัญญาณ (แม่ข่าย) เครื่องส่ง สัญญาณและความถี่ออกอากาศดิจิทัล ๑ เครื่อง พร้อมอุปกรณ์การติดตั้งครบชุด จำนวน ๑ ชุด -ชุดภาครับสัญญาณ (ลูกข่าย) เครื่องรับ สัญญาณ ๑ เครื่อง พร้อมอุปกรณ์การติดตั้ง ครบชุด รวมถึงติดตั้งชุดภาครับสัญญาณจำนวน ๔ ชุด ในเขตพื้นที่ชุมชนเทศบาลตำบล กุสุมาลย์ รายละเอียดติดตาม แบบง ปร.๔ แบบ ปร.๕ ที่เทศบาลตำบลกุสุมาลย์กำหนด	-	๕๙๖,๐๐๐	-	-	-	-	-	พัฒนาระบบ การให้บริการ ด้านการประชาสัมพันธ์ ข้อมูล ข่าวสาร ให้แก่ ประชาชน ให้มี ประสิทธิภาพ มากยิ่งขึ้น	การประชาสัมพันธ์ ข้อมูล ข่าวสาร ให้แก่ประชาชน ได้รับทราบ มีความชัดเจน และครอบคลุม พื้นที่	กองยุทธศาสตร์

กลยุทธ์ที่ ๔ พัฒนาส่งเสริมและสนับสนุนการพัฒนาการเมืองการปกครอง

แผนงานบริหารงานทั่วไป

ที่	โครงการ	วัตถุประสงค์	เป้าหมาย	งบประมาณและที่ผ่านมา					ตัวชี้วัด (KPI)	ผลลัพธ์ที่คาดว่าจะได้รับ	หน่วยงานรับผิดชอบหลัก
				๒๕๖๖ (บาท)	๒๕๖๗ (บาท)	๒๕๖๘ (บาท)	๒๕๖๙ (บาท)	๒๕๗๐ (บาท)			
๖	โครงการติดตั้งระบบเครื่องกระจายเสียงทางไกลอัตโนมัติชนิดไร้สาย ช่วงที่ ๒	เพื่อพัฒนาระบบการให้บริการด้านการประชาสัมพันธ์ ข้อมูล ข่าวสาร ให้แก่ประชาชน ในเขตพื้นที่ชุมชน	ติดตั้งชุดภาครับสัญญาณ (ลูกข่าย) เครื่องรับสัญญาณ ๖ เครื่อง พร้อมอุปกรณ์การติดตั้งครบชุด รวมถึงติดตั้งชุดภาครับสัญญาณจำนวน ๖ ชุด ในเขตพื้นที่ชุมชนเทศบาลตำบลแม่แบบ ๔ ตามแบบ ปร.๔ แบบ ปร.๕ ที่เทศบาลตำบลสุราษฎร์ธานี	-	๒๒,๑๐๐	-	-	-	พัฒนาระบบการให้บริการด้านการประชาสัมพันธ์ พร้อมรับสัญญาณข่าวสาร ให้แก่ประชาชนในพื้นที่ที่มีประสิทธิภาพมากขึ้น	การประชาสัมพันธ์ ข้อมูล ข่าวสาร ให้แก่ประชาชน ได้รับทราบ มีความชัดเจนและครอบคลุมพื้นที่	กองยุทธศาสตร์ฯ
รวม	๖ โครงการ			๑๘๐,๐๐๐	๑,๐๙๘,๑๐๐	๕๘๐,๐๐๐	๑๘๐,๐๐๐	๑๘๐,๐๐๐			

กลยุทธ์ที่ ๔ พัฒนาส่งเสริมและสนับสนุนการพัฒนาการเมืองการปกครอง

แผนงานสร้างความเข้มแข็งของชุมชน

ที่	โครงการ	วัตถุประสงค์	เป้าหมาย (ผลผลิตของโครงการ)	งบประมาณและที่ผ่านมา						ตัวชี้วัด (KPI)	ผลลัพธ์ที่คาดว่าจะได้รับ	หน่วยงาน รับผิดชอบหลัก
				๒๕๖๖ (บาท)	๒๕๖๗ (บาท)	๒๕๖๘ (บาท)	๒๕๖๙ (บาท)	๒๕๗๐ (บาท)	๒๕๗๑ (บาท)			
๑	โครงการอบรมให้ความรู้ด้านกฎหมายแก่ประชาชน	เพื่ออบรมให้ประชาชนและผู้มีอำนาจหน้าที่มีความรู้เรื่องกฎหมายให้แล้ว	จัดอบรมให้ความรู้ทางกฎหมายแก่ประชาชน ๑ ครั้ง	๒๐,๐๐๐	๒๐,๐๐๐	๒๐,๐๐๐	๒๐,๐๐๐	๒๐,๐๐๐	๒๐,๐๐๐	จำนวนผู้เข้าร่วม ๑๐๐ คน	ประชาชนมีความรู้ความเข้าใจด้านกฎหมาย	กองยุติธรรม
๒	อบรมให้ความรู้ความพรบ. ข้อมูลข่าวสารของราชการ พ.ศ. ๒๕๔๐	เพื่อให้ผู้เข้าอบรมมีความรู้เกี่ยวกับสิทธิหน้าที่ในการเข้าถึงข้อมูลข่าวสารตามพรบ. ข้อมูลข่าวสารฯ	เพื่อจ่ายเป็นค่าเอกสาร อาหารว่าง ในการจัดอบรมให้ความรู้แก่ประชาชน	๑๐,๐๐๐	๑๐,๐๐๐	๑๐,๐๐๐	๑๐,๐๐๐	๑๐,๐๐๐	๑๐,๐๐๐	ผู้เข้าร่วม ๕๐ คน	ประชาชนมีความรู้เกี่ยวกับสิทธิหน้าที่ในการเข้าถึงข้อมูลข่าวสาร ตามพรบ. ข้อมูลข่าวสาร	กองยุติธรรม
รวม	๓ โครงการ			๓๐,๐๐๐	๓๐,๐๐๐	๓๐,๐๐๐	๓๐,๐๐๐	๓๐,๐๐๐	๓๐,๐๐๐			

กลยุทธ์ที่ ๕ กำหนดหลักสูตรการศึกษาเกี่ยวกับระบบประชาธิปไตยอันมีพระมหากษัตริย์ทรงเป็นประมุข ในสถานศึกษาและประชาชนทั่วไป

แผนงานสร้างความรู้ความเข้าใจของชุมชน

ที่	โครงการ	วัตถุประสงค์	เป้าหมาย (ผลผลิตของโครงการ)	งบประมาณและที่ผ่านมา					ตัวชี้วัด (KPI)	ผลลัพธ์ที่คาดว่าจะได้รับ	หน่วยงานรับผิดชอบหลัก
				๒๕๖๖ (บาท)	๒๕๖๗ (บาท)	๒๕๖๘ (บาท)	๒๕๖๙ (บาท)	๒๕๗๐ (บาท)			
๑	โครงการจัดกิจกรรมเสริมสร้างความรู้ความเข้าใจเกี่ยวกับประชาธิปไตย	เพื่อเสริมสร้างความรู้เกี่ยวกับระบบประชาธิปไตยและประชาชนทั่วไป โดยการจัดอบรม หรือ เยี่ยมชมและประชาชนที่สนใจ โดยการจัดอบรม หรือ ประชาสัมพันธ์ผ่านช่องทางต่างๆ	จัดอบรมให้ความรู้แก่นักเรียน เจ้าหน้าที่ ประชาชนทั่วไป	๓๐,๐๐๐	๓๐,๐๐๐	๓๐,๐๐๐	๓๐,๐๐๐	๓๐,๐๐๐	จัดอบรม ๑ ครั้ง ผู้ร่วมโครงการ ๑๐๐ คน	เยาวชนและประชาชน มีความรู้เกี่ยวกับระบบประชาธิปไตย	สำนักปลัด
รวม	๑ โครงการ			๓๐,๐๐๐	๓๐,๐๐๐	๓๐,๐๐๐	๓๐,๐๐๐	๓๐,๐๐๐			

รายละเอียดโครงการพัฒนา

ที่นำมาจากแผนพัฒนาหมู่บ้านและแผนชุมชน

แผนพัฒนาท้องถิ่น (พ.ศ.๒๕๖๖-๒๕๗๐) แก้ไขครั้งที่ ๑/๒๕๖๖

เทศบาลตำบลกุสุมาลย์ อำเภอกุสุมาลย์ จังหวัดสกลนคร

- ก. ยุทธศาสตร์ชาติ ๒๐ ปี ยุทธศาสตร์ที่ ๒ ด้านการสร้างความสามารถในการแข่งขัน
- ข. แผนพัฒนาเศรษฐกิจและสังคมแห่งชาติ ฉบับที่ ๑๓ หมายเหตุที่ ๑ ไทยเป็นประเทศชั้นนำด้านเกษตรและเกษตรแปรรูปมูลค่าสูง
- ค. Sustainable Development Goals : SDGs เป้าหมายที่ ๑๒ สร้างหลักประกันให้มีรูปแบบการผลิตและการบริโภคที่ยั่งยืน
- ง. ยุทธศาสตร์จังหวัดสกลนคร ที่ ๑ การพัฒนาการเกษตรและอุตสาหกรรมเกษตรตามหลักปรัชญาเศรษฐกิจพอเพียง
- จ. ยุทธศาสตร์การพัฒนาขององค์กรปกครองส่วนท้องถิ่นในเขตจังหวัดสกลนคร ที่ ๑ การพัฒนาการเกษตรและอุตสาหกรรมเกษตรตามหลักปรัชญาเศรษฐกิจพอเพียง
- ฉ. ยุทธศาสตร์ การพัฒนาการเกษตรและอุตสาหกรรมการเกษตรตามหลักปรัชญาเศรษฐกิจพอเพียง
- ช. ยุทธศาสตร์ การพัฒนาเพิ่มคุณค่าสินค้าเพื่อสร้างความเข้มแข็งด้านการตลาดสินค้าเกษตรและเชื่อมโยงเครือข่าย

แผนงานสร้างความรู้แก่เข้มแข็งของชุมชน

ที่	โครงการ	วัตถุประสงค์	เป้าหมาย (ผลผลิตของโครงการ)	งบประมาณ						ตัวชี้วัด (KPI)	ผลลัพธ์ที่คาดว่าจะได้รับ	หน่วยงานรับผิดชอบหลัก
				๒๕๖๖ (บาท)	๒๕๖๗ (บาท)	๒๕๖๘ (บาท)	๒๕๖๙ (บาท)	๒๕๗๐ (บาท)				
๑	โครงการ ๑ ชุมชน ๑ ผลิตภัณฑ์	เพื่อส่งเสริมให้ประชาชนในชุมชนคุ้มหลวงให้ทำผลผลิตการเกษตรนำมาแปรรูปเป็นผลิตภัณฑ์ของชุมชน	ประชาชนมีรายได้จากการจำหน่ายผลผลิตการเกษตร	-	๒๐๐,๐๐๐	-	-	-	-	ชุมชนมีผลิตภัณฑ์ประจำชุมชน	สามารถนำผลผลิตการเกษตรมาผลิตเป็นสินค้าของชุมชน	ชุมชนคุ้มหลวง/ สำนักปลัดเทศบาล งานสวัสดิการและสังคม

กลยุทธ์ที่ ๓ การพัฒนาเพิ่มคุณค่าสินค้าเพื่อสร้างความเข้มแข็งด้านการตลาดสินค้าเกษตรและเชื่อมโยงเครือข่าย
แผนงานสร้างความเข้มแข็งของชุมชน

ที่	โครงการ	วัตถุประสงค์	เป้าหมาย (ผลผลิตของโครงการ)	งบประมาณ					ตัวชี้วัด (KPI)	ผลลัพธ์ที่คาดว่าจะได้รับ	หน่วยงานรับผิดชอบหลัก
				๒๕๖๖ (บาท)	๒๕๖๗ (บาท)	๒๕๖๘ (บาท)	๒๕๖๙ (บาท)	๒๕๗๐ (บาท)			
๒	โครงการส่งเสริมกลุ่มอาชีพการเลี้ยงหมูนา	เพื่อส่งเสริมให้ประชาชนในชุมชนสามารถเลี้ยงหมูนาให้เป็นสินค้าประจำของชุมชน	ประชาชนมีรายได้จากการจำหน่ายผลิตภัณฑ์ทางการเกษตร	-	๕๐,๐๐๐	-	-	-	ชุมชนมีผลิตภัณฑ์ทางการเกษตรประจำชุมชน	สามารถนำผลผลิตไปเป็นสินค้าของชุมชน	ชุมชนบ้านน้อยสันติ/สำนักปลัดเทศบาลงานสวัสดิศติและสังคม
๓	โครงการส่งเสริมกลุ่มอาชีพการเลี้ยงไก่สวยงาม	เพื่อส่งเสริมให้ประชาชนในชุมชนสามารถเลี้ยงไก่สวยงามให้เป็นสินค้าประจำของชุมชน	ประชาชนมีรายได้จากการจำหน่ายผลิตภัณฑ์ทางการเกษตร	-	๕๐,๐๐๐	-	-	-	ชุมชนมีผลิตภัณฑ์ทางการเกษตรประจำชุมชน	สามารถนำผลผลิตไปเป็นสินค้าของชุมชน	ชุมชนบ้านน้อยสันติ/สำนักปลัดเทศบาลงานสวัสดิศติและสังคม
๔	โครงการส่งเสริมกลุ่มอาชีพการเลี้ยงปลา	เพื่อส่งเสริมให้ประชาชนในชุมชนสามารถเลี้ยงปลาให้เป็นสินค้าประจำของชุมชน	ประชาชนมีรายได้จากการจำหน่ายผลิตภัณฑ์ทางการเกษตร	-	๕๐,๐๐๐	-	-	-	ชุมชนมีผลิตภัณฑ์ทางการเกษตรประจำชุมชน	สามารถนำผลผลิตไปเป็นสินค้าของชุมชน	ชุมชนสระหลวงสามัคคี/สำนักปลัดเทศบาลงานสวัสดิศติและสังคม

กลยุทธ์ที่ ๓ การพัฒนาเพิ่มมูลค่าสินค้าเพื่อสร้างความเข้มแข็งด้านการตลาดสินค้าเกษตรและเชื่อมโยงเครือข่าย

แผนงานสร้างความเข้มแข็งของชุมชน

ที่	โครงการ	วัตถุประสงค์	เป้าหมาย (ผลผลิตของ โครงการ)	งบประมาณ					ตัวชี้วัด (KPI)	ผลลัพธ์ที่คาดว่าจะได้รับ	หน่วยงาน รับผิดชอบหลัก	
				๒๕๖๖ (บาท)	๒๕๖๗ (บาท)	๒๕๖๘ (บาท)	๒๕๖๙ (บาท)	๒๕๗๐ (บาท)				
๕	โครงการส่งเสริมกลุ่มอาชีพการเลี้ยงกบ	เพื่อส่งเสริมให้ประชาชนในชุมชนสามารถเลี้ยงกบให้เป็นสินค้าประจำของชุมชน	ประชากรผู้มีรายได้จากการจำหน่ายผลิตภัณฑ์ทางการเกษตร	-	๕๐,๐๐๐	-	-	-	-	ชุมชนมีผลิตภัณฑ์ทางการเกษตรประจำชุมชน	สามารถนำผลผลิตไปจำหน่ายเป็นสินค้าของชุมชน	ชุมชนเศรษฐกิจ สำนักปลัดเทศบาล ปัสัฒเขตบาล
๖	โครงการส่งเสริมกลุ่มอาชีพการถนอมอาหารและแปรรูปผลไม้	เพื่อส่งเสริมให้ประชาชนในชุมชนสามารถถนอมอาหารและแปรรูปผลไม้ให้เป็นสินค้าประจำของชุมชน	ประชากรผู้มีรายได้จากการจำหน่ายผลิตภัณฑ์ทางการเกษตร	-	๓๐,๐๐๐	-	-	-	-	ชุมชนมีผลิตภัณฑ์ทางการเกษตรประจำชุมชน	สามารถนำผลผลิตไปจำหน่ายเป็นสินค้าของชุมชน	ชุมชนเศรษฐกิจ สำนักปลัดเทศบาล ปัสัฒเขตบาล งานสวัสดิและสังคม
๗	โครงการส่งเสริมกลุ่มอาชีพการเลี้ยงหนูนากา	เพื่อส่งเสริมให้ประชาชนในชุมชนสามารถเลี้ยงหนูนากาให้เป็นสินค้าประจำของชุมชน	ประชากรผู้มีรายได้จากการจำหน่ายผลิตภัณฑ์ทางการเกษตร	-	๓๐,๐๐๐	-	-	-	-	ชุมชนมีผลิตภัณฑ์ทางการเกษตรประจำชุมชน	สามารถนำผลผลิตไปจำหน่ายเป็นสินค้าของชุมชน	ชุมชนเศรษฐกิจ สำนักปลัดเทศบาล งานสวัสดิและสังคม

กลยุทธ์ที่ ๓ การพัฒนาเพิ่มทุนค่าสินค้าเพื่อสร้างความเข้มแข็งด้านการตลาดสินค้าเกษตรและเชื่อมโยงเครือข่าย

แผนงานสร้างความเข้มแข็งของชุมชน

ที่	โครงการ	วัตถุประสงค์	เป้าหมาย (ผลผลิตของโครงการ)	งบประมาณ					ตัวชี้วัด (KPI)	ผลลัพธ์ที่คาดว่าจะได้รับ	หน่วยงานรับผิดชอบหลัก
				๒๕๖๖ (บาท)	๒๕๖๗ (บาท)	๒๕๖๘ (บาท)	๒๕๖๙ (บาท)	๒๕๗๐ (บาท)			
๘	โครงการส่งเสริมกลุ่มอาชีพการเลี้ยงหมูขุน	เพื่อส่งเสริมให้ประชาชนในชุมชนสามารถเลี้ยงหมูขุนให้เป็นสินค้าประจำของชุมชน	ประชาชนมีรายได้จากการจำหน่ายผลิตภัณฑ์ทางการเกษตร	-	๕๐,๐๐๐	-	-	-	ชุมชนมีผลิตภัณฑ์ทางการเกษตรประจำชุมชน	สามารถนำผลผลิตการเกษตรมาผลิตเป็นสินค้าของชุมชน	ชุมชนโพธาราม/สำนักปลัดเทศบาลงานสวัสดิการและสังคม
รวม	๘ โครงการ			-	๕๑๐,๐๐๐	-	-	-			

รายละเอียดโครงการพัฒนา

ที่นำมาจากแผนพัฒนาหมู่บ้านและแผนชุมชน
แผนพัฒนาท้องถิ่น (พ.ศ.๒๕๖๖-๒๕๗๐) แก้ไขครั้งที่ ๑/๒๕๖๖
เทศบาลตำบลสุเมธาลัย อำเภอสุเมธาลัย จังหวัดสุพรรณบุรี

- ก. ยุทธศาสตร์ชาติ ๒๐ ปี ยุทธศาสตร์ที่ ๔ ด้านการสร้างโอกาสและความเสมอภาคทางสังคม
ข. แผนพัฒนาเศรษฐกิจและสังคมแห่งชาติ ฉบับที่ ๑๓ หมายเหตุที่ ๙ ไทยมีความยากจนข้ามรุ่นลดลงและมีความคุ้มครองทางสังคมที่เพียงพอเหมาะสม
ค. Sustainable Development Goals : SDGs เป้าหมายที่ ๘ ส่งเสริมการเติบโตทางเศรษฐกิจที่ยั่งยืนการจ้างงานเต็มที่มีผลิตภาพและการมีงาน
ที่เหมาะสมสำหรับทุกคน

ง. ยุทธศาสตร์จังหวัดสุพรรณบุรี ที่ ๒ การพัฒนาการค้า การลงทุน และการท่องเที่ยว

จ. ยุทธศาสตร์การพัฒนาขององค์การปกครองส่วนท้องถิ่นในเขตจังหวัดสุพรรณบุรีที่ ๒ การพัฒนาการค้า การลงทุน และการท่องเที่ยว

๒. ยุทธศาสตร์ การพัฒนาการค้า การลงทุน และการท่องเที่ยว
กลยุทธ์ที่ ๓ สร้างความเข้มแข็งของชุมชนและส่งเสริมอาชีพ

แผนงานสร้างความเข้มแข็งของชุมชน

ที่	โครงการ	วัตถุประสงค์	เป้าหมาย (ผลผลิตของ โครงการ)	งบประมาณ					ตัวชี้วัด (KPI)	ผลลัพธ์ที่คาดว่าจะได้รับ	หน่วยงาน รับผิดชอบหลัก
				๒๕๖๖ (บาท)	๒๕๖๗ (บาท)	๒๕๖๘ (บาท)	๒๕๖๙ (บาท)	๒๕๗๐ (บาท)			
๑	โครงการส่งเสริมกลุ่มอาชีพทอผ้าอ้อมกันลายผ้าขึ้น	เพื่อส่งเสริมพัฒนา กลุ่มอาชีพทอผ้าอ้อม พร้อมกันลายผ้าขึ้น ในชุมชนให้สามารถ ผลิตผ้าอ้อมที่มี สวยงาม มีคุณภาพ	กลุ่มอาชีพทอ ผ้าอ้อมร่วมกัน ลายผ้าขึ้นใน ชุมชนมีความ มั่นคง	-	๕๐,๐๐๐	-	-	-	ประชาชนมี รายได้เพิ่มขึ้น	กลุ่มอาชีพทอผ้า อ้อมได้รับการ ส่งเสริมพัฒนา สามารถผลิตผ้า อ้อมได้สวยงาม มีคุณภาพ	ชุมชนบ้านน้อยสันติ/ สำนักปลัดเทศบาล งานสวัสดิและสังคม

กลยุทธ์ที่ ๓ สร้างความเข้มแข็งของชุมชนและส่งเสริมอาชีพ

แผนงานสร้างความเข้มแข็งของชุมชน

ที่	โครงการ	วัตถุประสงค์	เป้าหมาย (ผลผลิตของโครงการ)	งบประมาณ					ตัวชี้วัด (KPI)	ผลลัพธ์ที่คาดว่าจะได้รับ	หน่วยงานรับผิดชอบหลัก
				๒๕๖๖ (บาท)	๒๕๖๗ (บาท)	๒๕๖๘ (บาท)	๒๕๖๙ (บาท)	๒๕๗๐ (บาท)			
๒	โครงการส่งเสริมกลุ่มอาชีพประดิษฐ์เครื่องดนตรีพื้นเมือง	เพื่อส่งเสริมพัฒนา กลุ่มอาชีพประดิษฐ์เครื่องดนตรีพื้นเมือง ในชุมชนให้สามารถผลิตสินค้าที่ดี สวยงาม มีคุณภาพ	กลุ่มอาชีพประดิษฐ์เครื่องดนตรีพื้นเมือง ในชุมชนมีความมั่นคง	-	๕๐,๐๐๐	-	-	-	ประชาชนมีรายได้ที่เพิ่มขึ้น	กลุ่มอาชีพประดิษฐ์เครื่องดนตรีพื้นเมือง ได้รับการส่งเสริมพัฒนาสามารถผลิตสินค้าได้สวยงาม มีคุณภาพ	ชุมชนบ้านน้อยสันติ/สำนักงานปลัดเทศบาล งานสวัสดิศติและสังคม
๓	โครงการสร้างอาชีพและรายได้แก่ชุมชน (ทำไม้กวาดทางมะพร้าว)	เพื่อส่งเสริมพัฒนา กลุ่มอาชีพทำไม้กวาดทางมะพร้าว ในชุมชนให้สามารถผลิตสินค้าที่มีคุณภาพ	กลุ่มอาชีพทำไม้กวาดทางมะพร้าว ในชุมชนมีความมั่นคง	-	๒๐,๐๐๐	-	-	-	ประชาชนมีรายได้ที่เพิ่มขึ้น	กลุ่มอาชีพทำไม้กวาดทางมะพร้าว ได้รับการส่งเสริมพัฒนาสามารถผลิตสินค้าได้มีคุณภาพ	ชุมชนขามเตี้ย ประชาธิปไตย/สำนักงานปลัดเทศบาล งานสวัสดิศติและสังคม

กลยุทธ์ที่ ๓ สร้างความเข้มแข็งของชุมชนและส่งเสริมอาชีพ
แผนงานสร้างความเข้มแข็งของชุมชน

ที่	โครงการ	วัตถุประสงค์	เป้าหมาย (ผลผลิตของโครงการ)	งบประมาณ					ตัวชี้วัด (KPI)	ผลลัพธ์ที่คาดว่าจะได้รับ	หน่วยงาน รับผิดชอบหลัก
				๒๕๖๖ (บาท)	๒๕๖๗ (บาท)	๒๕๖๘ (บาท)	๒๕๖๙ (บาท)	๒๕๗๐ (บาท)			
๔	โครงการส่งเสริมพัฒนากลุ่มอาชีพทอผ้ามัดหมี่	เพื่อส่งเสริมพัฒนา กลุ่มอาชีพทอผ้า มัดหมี่ในชุมชนให้ สามารถผลิตผ้า มัดหมี่ที่ดี สวยงาม มีคุณภาพ	กลุ่มอาชีพทอผ้า มัดหมี่ในชุมชนมี ความมั่นคง	-	๓๐,๐๐๐	-	-	-	ประชาชนมี รายได้ที่เพิ่มขึ้น	กลุ่มอาชีพทอผ้า มัดหมี่ได้รับการ ส่งเสริมพัฒนา สามารถผลิตผ้า มัดหมี่ที่สวยงาม มีคุณภาพ	ชุมชนชายแดน ประชาธิปไตย/ สำนักปลัดเทศบาล งานสวัสดิและสังคม
๕	โครงการส่งเสริมกลุ่มอาชีพทอผ้าพื้นเมือง	เพื่อส่งเสริมพัฒนา กลุ่มอาชีพทอผ้า พื้นเมืองในชุมชนให้ สามารถผลิตผ้า พื้นเมืองที่สวยงาม มีคุณภาพ	กลุ่มอาชีพทอผ้า พื้นเมืองในชุมชนมี ความมั่นคง	-	๓๐,๐๐๐	-	-	-	ประชาชนมี รายได้ที่เพิ่มขึ้น	กลุ่มอาชีพทอผ้า พื้นเมืองได้รับการ ส่งเสริมพัฒนา สามารถผลิตผ้า พื้นเมืองที่สวยงาม มีคุณภาพ	ชุมชนสง่าฮาดู สามัคคี/ สำนักปลัดเทศบาล งานสวัสดิและสังคม
รวม	๕ โครงการ			-	๑๘๐,๐๐๐	-	-	-			

รายละเอียดโครงการพัฒนา

ที่นำมาจากแผนพัฒนาหมู่บ้านและแผนชุมชน
แผนพัฒนาท้องถิ่น (พ.ศ.๒๕๖๖-๒๕๗๐) แก้ไขครั้งที่ ๑/๒๕๖๖

เทศบาลตำบลกุสุมาลย์ อำเภอกุสุมาลย์ จังหวัดสกลนคร

- ก. ยุทธศาสตร์ชาติ ๒๐ ปี ยุทธศาสตร์ที่ ๔ ด้านการพัฒนาและเสริมสร้างศักยภาพทรัพยากรมนุษย์
ข. แผนพัฒนาเศรษฐกิจและสังคมแห่งชาติ ฉบับที่ ๑๓ หมายเหตุที่ ๙ ไทยมีความยากจนข้ามรุ่นลดลงและมีความคุ้มครองทางสังคมที่เพียงพอเหมาะสม
ค. Sustainable Development Goals : SDGs เป้าหมายที่ ๓ สร้างหลักประกันว่าคนมีชีวิตที่มีสุขภาพดีและส่งเสริมความเป็นอยู่ที่ดีสำหรับทุกคนในทุกวัย
ง. ยุทธศาสตร์การพัฒนาระดับจังหวัดที่ ๓ การพัฒนาทรัพยากรมนุษย์เพื่อสร้างศักยภาพในการแข่งขัน
จ. ยุทธศาสตร์การพัฒนาระดับจังหวัดที่ ๓ การพัฒนาทรัพยากรมนุษย์เพื่อสร้างศักยภาพในการแข่งขัน
๓. ยุทธศาสตร์ การพัฒนาทรัพยากรมนุษย์เพื่อสร้างศักยภาพในการแข่งขัน
กลยุทธ์ที่ ๑ พัฒนาส่งเสริมให้ชุมชนสามารถพึ่งพาตนเองได้

แผนงานสร้างความเข้มแข็งของชุมชน

ที่	โครงการ	วัตถุประสงค์	เป้าหมาย (ผลผลิตของโครงการ)	งบประมาณ					ตัวชี้วัด (KPI)	ผลลัพธ์ที่คาดว่าจะได้รับ	หน่วยงานรับผิดชอบหลัก
				๒๕๖๖ (บาท)	๒๕๖๗ (บาท)	๒๕๖๘ (บาท)	๒๕๖๙ (บาท)	๒๕๗๐ (บาท)			
๑	โครงการสืบสานภูมิปัญญาท้องถิ่น	เพื่อส่งเสริมให้ประชาชนในชุมชนเรียนรู้ และสืบสานภูมิปัญญาท้องถิ่น	สืบสานภูมิปัญญาท้องถิ่นไม่ให้สูญหาย	-	๓๐,๐๐๐	-	-	-	ภูมิปัญญาท้องถิ่นได้รับ การสืบสาน จากคนรุ่นหนึ่งสู่คนอีกรุ่นหนึ่ง	ประชาชนในชุมชนมีส่วนร่วมในการสืบสานภูมิปัญญาท้องถิ่นโดยการถ่ายทอดจากคนรุ่นหนึ่งสู่คนอีกรุ่นหนึ่ง	ชุมชนระหว่างสามัคคี/สำนักปลัดเทศบาลงานสวัสดิและสังคม
รวม	๑ โครงการ	-	-	-	๓๐,๐๐๐	-	-	-	-	-	-

รายละเอียดโครงการพัฒนา

ที่นำมาจากแผนพัฒนาหมู่บ้านและแผนชุมชน
แผนพัฒนาท้องถิ่น (พ.ศ.๒๕๖๖-๒๕๗๐) แก้ไขครั้งที่ ๑/๒๕๖๖

เทศบาลตำบลสุมาตรา อำเภอสุมาตรา จังหวัดสกลนคร

ก. ยุทธศาสตร์ชาติ ๒๐ ปี ยุทธศาสตร์ที่ ๕ ด้านการสร้างการเติบโตบนคุณภาพชีวิตที่เป็นมิตรต่อสิ่งแวดล้อม

ข. แผนพัฒนาเศรษฐกิจและสังคมแห่งชาติ ฉบับที่ ๑๓ หมายเหตุที่ ๑๐ ไทยมีเศรษฐกิจหมุนเวียนและสังคมคาร์บอนต่ำ

ค. Sustainable Development Goals : SDGs เป้าหมายที่ ๑๕ ปกป้อง พื้นฟู และสนับสนุนการใช้ระบบนิเวศบนบกอย่างยั่งยืน จัดการป่าไม่อย่างยั่งยืนต่อสู้การกลายสภาพเป็นทะเลทราย
หยุดการเสื่อมโทรมของที่ดินและฟื้นสภาพดิน และหยุดยั้งการสูญเสียความหลากหลายทางชีวภาพ

จ.ยุทธศาสตร์การพัฒนาจังหวัดที่ ๔ การพัฒนาทรัพยากรธรรมชาติและสิ่งแวดล้อมและพลังงานแบบบูรณาการอย่างสมดุลและยั่งยืน

ง.ยุทธศาสตร์การพัฒนาขององค์กรปกครองส่วนท้องถิ่นในเขตจังหวัดสกลนครที่ ๔ การพัฒนาทรัพยากรธรรมชาติและสิ่งแวดล้อมและพลังงานแบบบูรณาการอย่างสมดุลและยั่งยืน

๔.ยุทธศาสตร์ การพัฒนาทรัพยากรธรรมชาติและสิ่งแวดล้อมและพลังงานแบบบูรณาการอย่างสมดุลและยั่งยืน

กลยุทธ์ที่ ๑ ส่งเสริมสนับสนุนสร้างจิตสำนึกและความตระหนัก การจัดการ การอนุรักษ์และฟื้นฟูแหล่งทรัพยากรธรรมชาติอย่างยั่งยืน

แผนงานและชุมชน

ที่	โครงการ	วัตถุประสงค์	เป้าหมาย (ผลผลิตของ โครงการ)	งบประมาณ				ตัวชี้วัด (KPI)	ผลลัพธ์ที่คาดว่าจะได้รับ	หน่วยงาน รับผิดชอบหลัก
				๒๕๖๖ (บาท)	๒๕๖๗ (บาท)	๒๕๖๘ (บาท)	๒๕๖๙ (บาท)			
๑	โครงการคัดแยกขยะ รีไซเคิล	เพื่อส่งเสริมให้ ประชาชนในชุมชน ร่วมมือกันคัดแยก ขยะรีไซเคิลก่อนทิ้ง	ลดปริมาณขยะ ในชุมชน	-	๑๐๐,๐๐๐	-	-	-	ปริมาณขยะ ในชุมชน ลดลง	ชุมชนคุ้มหลวง/ กองสาธารณสุข และสิ่งแวดล้อม
รวม	๑ โครงการ	-	-	-	๑๐๐,๐๐๐	-	-	-	-	-

รายละเอียดโครงการพัฒนา

ที่นำมาจากแผนพัฒนาหมู่บ้านและแผนชุมชน
แผนพัฒนาท้องถิ่น (พ.ศ.๒๕๖๖-๒๕๗๐) แก้ไขครั้งที่ ๑/๒๕๖๖
เทศบาลตำบลสุเมธาลัย อำเภอสุเมธาลัย จังหวัดสุพรรณบุรี

- ก. ยุทธศาสตร์ชาติ ๒๐ ปี ยุทธศาสตร์ที่ ๒ ด้านการสร้างความรู้ความสามารถในการแข่งขัน
- ข. แผนพัฒนาเศรษฐกิจและสังคมแห่งชาติ ฉบับที่ ๑๓ หมายเหตุที่ ๕ ไทยเป็นประตูการค้า การลงทุน และยุทธศาสตร์ทางโลจิสติกส์ที่สำคัญของภูมิภาค
- ค. Sustainable Development Goals : SDGs เป้าหมายที่ ๙ สร้างโครงสร้างพื้นฐานที่มีความทนทาน ส่งเสริมการพัฒนาอุตสาหกรรมที่ครอบคลุมและยั่งยืน และส่งเสริมนวัตกรรม
- จ.ยุทธศาสตร์การพัฒนาจังหวัดที่ ๕ การบริหารกิจการบ้านเมืองที่ดีตามหลักธรรมาภิบาลและความมั่นคง
- ง.ยุทธศาสตร์การพัฒนาขององค์กรปกครองส่วนท้องถิ่นในเขตจังหวัดสุพรรณบุรีที่ ๕ การบริหารกิจการบ้านเมืองที่ดีตามหลักธรรมาภิบาลและความมั่นคง
- ๕.ยุทธศาสตร์ การบริหารกิจการบ้านเมืองที่ดีตามหลักธรรมาภิบาลและความมั่นคง
- กลยุทธ์ที่ ๑ พัฒนาและปรับปรุงโครงสร้างพื้นฐาน

แผนงานอุตสาหกรรมและการโยธา

ที่	โครงการ	วัตถุประสงค์	เป้าหมาย (ผลผลิตของ โครงการ)	งบประมาณ					ตัวชี้วัด (KPI)	ผลลัพธ์ที่คาดว่าจะได้รับ	หน่วยงาน รับผิดชอบหลัก
				๒๕๖๖ (บาท)	๒๕๖๗ (บาท)	๒๕๖๘ (บาท)	๒๕๖๙ (บาท)	๒๕๗๐ (บาท)			
๑	โครงการประปาอบ ศาลเจ้าปู่เมตต์ศักดิ์	เพื่อให้ประชาชนมี น้ำสะอาด ปลอดภัย ใช้ในการอุปโภคและ บริโภคได้อย่างทั่วถึง	ติดตั้งระบบ น้ำประปาอบ ศาลเจ้าปู่เมตต์ศักดิ์	-	๕๐๐,๐๐๐	-	-	-	ประชาชนมี คุณภาพชีวิต ที่ดีขึ้น	ประชาชนมีน้ำ สะอาด ปลอดภัยใช้ ในการอุปโภคและ บริโภค	ชุมชนแม่ตึกศิริรักษา/ กองช่าง

กลยุทธ์ที่ ๑ พัฒนาและปรับปรุงโครงสร้างพื้นฐาน

แผนงานอุตสาหกรรมและการโยธา

ที่	โครงการ	วัตถุประสงค์	เป้าหมาย (ผลผลิตของโครงการ)	งบประมาณ					ตัวชี้วัด (KPI)	ผลลัพธ์ที่คาดว่าจะได้รับ	หน่วยงานรับผิดชอบหลัก
				๒๕๖๖ (บาท)	๒๕๖๗ (บาท)	๒๕๖๘ (บาท)	๒๕๖๙ (บาท)	๒๕๗๐ (บาท)			
๒	โครงการติดตั้งไฟฟ้าส่องสว่างถนนสายไปบ้านโนนหอม	เพื่อให้ประชาชนภายในชุมชนได้มีไฟฟ้าส่องสว่างตอนกลางคืน ทำให้มีการคมนาคมที่ปลอดภัย	ติดตั้งไฟฟ้าส่องสว่างถนนสายไปบ้านโนนหอม	-	๑,๐๐๐,๐๐๐	-	-	-	สร้างความปลอดภัยในชีวิตและทรัพย์สิน	ประชาชนมีความปลอดภัยในชีวิตและทรัพย์สิน	ชุมชนแม่เหล็กดีศึกษา/ กองช่าง
๓	โครงการก่อสร้างถนน คสล. ห้วยร่องนาพร้อมลงลูกรังขอบทาง	เพื่อความสะดวกในการเดินทางสัญจรไป-มาของประชาชน	พัฒนาถนนลูกรังเป็นถนน คสล. จำนวน ๑ สาย	-	๕๐๐,๐๐๐	-	-	ประชาชนได้รับความสะดวกในการสัญจรไป-มา	-ประชาชนไม่ได้ใช้ประโยชน์ร่วมกันและได้รับความสะดวกในการสัญจรไป-มา	ชุมชนอริยธรรมา/ กองช่าง ๑๖๑	
๔	โครงการก่อสร้างถนนลูกรังเพื่อการเกษตรถนอมริมห้วยบง	เพื่อความสะดวกในการเดินทางสัญจรและขนส่งพืชผล การเกษตร เพื่อยกระดับคุณภาพชีวิตของประชาชนให้ดีขึ้น	พัฒนาถนน จำนวน ๑ สาย	-	๓๐๐,๐๐๐	-	-	ประชาชนได้รับความสะดวกในการสัญจรไป-มา	-ประชาชนไม่ได้ใช้ประโยชน์ร่วมกันและได้รับความสะดวกในการสัญจรไป-มา	ชุมชนสามัคคีสามัคคี/ กองช่าง	

กลยุทธ์ที่ ๑ พัฒนาและปรับปรุงโครงสร้างพื้นฐาน

แผนงานอุตสาหกรรมและการโยธา

ที่	โครงการ	วัตถุประสงค์	เป้าหมาย (ผลผลิตของ โครงการ)	งบประมาณและที่ผ่านมา					ตัวชี้วัด (KPI)	ผลลัพธ์ที่คาดว่าจะได้รับ	หน่วยงาน รับผิดชอบหลัก
				๒๕๖๖ (บาท)	๒๕๖๗ (บาท)	๒๕๖๘ (บาท)	๒๕๖๙ (บาท)	๒๕๗๐ (บาท)			
๕	โครงการก่อสร้างฝายกั้นน้ำคอนกรีตเสริมเหล็ก	เพื่อก่อสร้างฝายกั้นน้ำให้ประชาชนในชุมชนได้มีน้ำทำเกษตรกรรมในฤดูแล้ง	พัฒนาแหล่งน้ำให้ผู้นำเพื่อทำการเกษตรกรรมในฤดูแล้ง	-	๓๐๐,๐๐๐	-	-	-	ประชาชนมีคุณภาพชีวิตที่ดีขึ้น	ประชาชนได้ใช้ประโยชน์ร่วมกันในการใช้น้ำเพื่อทำการเกษตรกรรม	ชุมชนราษฎร์พัฒนา/ กองช่าง
๖	โครงการก่อสร้างถนน ค.ส.ถ.ถนนห้วยบงตลอดแนว	เพื่อความสะดวกในการเดินทางสู่จุดและขนส่งพืชผล การเกษตร เพื่อยกระดับคุณภาพชีวิตของประชาชนให้ดีขึ้น	พัฒนาถนน จำนวน ๑ สาย	-	๕๐๐,๐๐๐	-	-	-	ประชาชนได้รับความสะดวกในการสัญจรไปมา	-ประชาชนได้ใช้ประโยชน์ร่วมกันและได้รับความสะดวกในการสัญจรไปมา	ชุมชนราษฎร์พัฒนา/ กองช่าง

กลยุทธ์ที่ ๑ พัฒนาและปรับปรุงโครงสร้างพื้นฐาน

แผนงานอุตสาหกรรมและการโยธา

ที่	โครงการ	วัตถุประสงค์	เป้าหมาย (ผลผลิตของโครงการ)	งบประมาณและค่าใช้จ่าย				ตัวชี้วัด (KPI)	ผลลัพธ์ที่คาดว่าจะได้รับ	หน่วยงานรับผิดชอบหลัก
				๒๕๖๖ (บาท)	๒๕๖๗ (บาท)	๒๕๖๘ (บาท)	๒๕๖๙ (บาท)			
๗	โครงการติดตั้งสัญญาณไฟกระพริบเตือนตามแยกชุมชน	เพื่อความปลอดภัยในการเดินทางสัญจรไป-มาของประชาชน	แก้ไขจุดอันตรายที่เกิดอุบัติเหตุทางถนน จำนวน ๑ แห่ง	-	๑๕,๐๐๐	-	-	-	ประชาชนได้รับความปลอดภัยในการสัญจรไป-มา	ชุมชนโพธิ์ธาราม/ กองช่าง
รวม	๗ โครงการ			-	๓,๑๕๕,๐๐๐	-	-	-		

รายละเอียดโครงการพัฒนา

แผนพัฒนาท้องถิ่น (พ.ศ.๒๕๖๖-๒๕๗๐) แก้ไข ครั้งที่ ๑/๒๕๖๖

เทศบาลตำบลกุสุมาลย์ อำเภอกุสุมาลย์ จังหวัดสกลนคร

เทศบาลตำบลกุสุมาลย์ อำเภอกุสุมาลย์ จังหวัดสกลนคร

ก. ยุทธศาสตร์ชาติ ๒๐ ปี ยุทธศาสตร์ที่ ๒ ด้านการสร้างสังคมก้าวหน้า เศรษฐกิจสร้างคุณค่าอย่างยั่งยืน

ข. แผนพัฒนาเศรษฐกิจและสังคมแห่งชาติ ฉบับที่ ๑๓ หมายความว่า ๑ ไทยเป็นประเทศชั้นนำด้านเกษตรและเกษตรแปรรูปมูลค่าสูง

ค. Sustainable Development Goals : SDGs เป้าหมายที่ ๑๒ สร้างหลักประกันให้มีรูปแบบการผลิตและการบริโภคที่ยั่งยืน

ง. ยุทธศาสตร์จังหวัดสกลนคร ที่ ๑ การพัฒนาการเกษตรและอุตสาหกรรมหลักปรัชญาเศรษฐกิจพอเพียง

จ. ยุทธศาสตร์การพัฒนาขององค์กรปกครองส่วนท้องถิ่นในเขตจังหวัดสกลนคร ที่ ๑ การพัฒนาการเกษตรและอุตสาหกรรมหลักปรัชญาเศรษฐกิจพอเพียง

๑. ยุทธศาสตร์ การพัฒนาการเกษตรและอุตสาหกรรมหลักปรัชญาเศรษฐกิจพอเพียง

กลยุทธ์ที่ ๔ การพัฒนาจัดหาแหล่งน้ำเพื่อการเกษตร

แผนงานอุตสาหกรรมและการโยธา

ที่	โครงการ	วัตถุประสงค์	เป้าหมาย (ผลผลิตของโครงการ)	งบประมาณและที่ผ่านมา				ตัวชี้วัด (KPI)	ผลลัพธ์ที่คาดว่าจะได้รับ	หน่วยงาน รับผิดชอบหลัก		
				๒๕๖๖ (บาท)	๒๕๖๗ (บาท)	๒๕๖๘ (บาท)	๒๕๖๙ (บาท)					
๑	โครงการติดตั้งระบบสูบน้ำพลังงานแสงอาทิตย์เพื่อใช้ในภัยแล้ง ขนาดไม่น้อยกว่า ๓,๐๐๐ วัตต์ (จุดที่ ๑) ชุมชนสระหลวงสามัคคี หมู่ที่ ๑ บ้านกุสุมาลย์ ตำบลกุสุมาลย์ อำเภอกุสุมาลย์ จังหวัดสกลนคร	เพื่อแก้ไขปัญหาคาดแคลน วิกฤตการณ์ด้านภัยแล้ง ให้ประชาชนมีน้ำบริโภคอุปโภค และเพาะปลูกพืชได้	เป้าหมาย (ผลผลิตของโครงการ) -ก่อสร้างระบบสูบน้ำพลังงานแสงอาทิตย์ ขนาดความจุมน้อยกว่า ๓,๐๐๐ วัตต์ จุดที่ ๑ N=๑๗.๓๒๕๒๕๑ °E=๑๐๔.๓๓๕๙๕๐	-	๔๕๙,๐๐๐	-	๒๕๖๘ (บาท)	๒๕๖๙ (บาท)	๒๕๗๐ (บาท)	มีระบบสูบน้ำพลังงานแสงอาทิตย์เพิ่ม ๑ จุด	-ประชาชนมีน้ำใช้ในการบริโภคอุปโภคและการเกษตรอย่างพอเพียงและทั่วถึง	กองช่าง

กลยุทธ์ที่ ๔ การพัฒนาจัดหาและพัฒนาแหล่งน้ำเพื่อการเกษตร

แผนงานยุทธศาสตร์และการโยธา

ที่	โครงการ	วัตถุประสงค์	เป้าหมาย (ผลผลิตของโครงการ)	งบประมาณและที่ผ่านมา					ตัวชี้วัด (KPI)	ผลลัพธ์ที่คาดว่าจะได้รับ	หน่วยงาน รับผิดชอบหลัก	
				๒๕๖๖ (บาท)	๒๕๖๗ (บาท)	๒๕๖๘ (บาท)	๒๕๖๙ (บาท)	๒๕๗๐ (บาท)				
๔	โครงการติดตั้งระบบสูบน้ำพลังงานแสงอาทิตย์เพื่อใช้ในภัยแล้ง ขนาดไม่น้อยกว่า ๓,๐๐๐ วัตต์ (จุดที่ ๔) ชุมชนโพธาราม หมู่ที่ ๑๐ บ้านกุสุมาลัย ตำบลกุสุมาลัย อำเภอกุสุมาลัย จังหวัดสุพรรณบุรี	เพื่อแก้ไขปัญหาการขาดแคลนวิกฤตการณ์ด้านภัยแล้ง ประชาชนมีน้ำบริโภคอุปโภค และเพาะปลูกพืชได้	-ก่อสร้างระบบสูบน้ำพลังงานแสงอาทิตย์ ขนาดความจุไม่น้อยกว่า ๓,๐๐๐ วัตต์ จุดที่ ๔ N=๑๗.๓๓๘๐๒๗°E=๑๐๔.๓๒๓๓๓๓°	-	๔๕๙,๐๐๐	-	-	-	-	มีระบบสูบน้ำพลังงานแสงอาทิตย์เพิ่ม ๑ จุด	-ประชาชนมีน้ำใช้ใน การบริโภค และ การเกษตรอย่าง พอเพียงและทั่วถึง	กองช่าง
๕	โครงการติดตั้งระบบสูบน้ำพลังงานแสงอาทิตย์เพื่อใช้ในภัยแล้ง ขนาดไม่น้อยกว่า ๓,๐๐๐ วัตต์ (จุดที่ ๕) ชุมชนน้อยสันติ หมู่ที่ ๒ บ้านกุสุมาลัย ตำบลกุสุมาลัย อำเภอกุสุมาลัย จังหวัดสุพรรณบุรี	เพื่อแก้ไขปัญหาการขาดแคลนวิกฤตการณ์ด้านภัยแล้ง ประชาชนมีน้ำบริโภคอุปโภค และเพาะปลูกพืชได้	-ก่อสร้างระบบสูบน้ำพลังงานแสงอาทิตย์ ขนาดความจุไม่น้อยกว่า ๓,๐๐๐ วัตต์ จุดที่ ๕ N=๑๗.๓๓๖๔๘๖°E=๑๐๔.๓๒๕๒๗๖°	-	๔๕๙,๐๐๐	-	-	-	-	มีระบบสูบน้ำพลังงานแสงอาทิตย์เพิ่ม ๑ จุด	-ประชาชนมีน้ำใช้ใน การบริโภค และ การเกษตรอย่าง พอเพียงและทั่วถึง	กองช่าง

กลยุทธ์ที่ ๔ การพัฒนาจัดหาและพัฒนาแหล่งน้ำเพื่อการเกษตร

แผนงานยุทธศาสตร์และการโยธา

ที่	โครงการ	วัตถุประสงค์	เป้าหมาย (ผลผลิตของโครงการ)	งบประมาณและที่ผ่านมา					ตัวชี้วัด (KPI)	ผลลัพธ์ที่คาดว่าจะได้รับ	หน่วยงาน รับผิดชอบหลัก
				๒๕๖๖ (บาท)	๒๕๖๗ (บาท)	๒๕๖๘ (บาท)	๒๕๖๙ (บาท)	๒๕๗๐ (บาท)			
๒	โครงการติดตั้งระบบสูบน้ำพลังงานแสงอาทิตย์เพื่อใช้ในภัยแล้ง ขนาดไม่น้อยกว่า ๓,๐๐๐ วัตต์ (จุดที่ ๒) ชุมชนราษฎร์พัฒนา หมู่ที่ ๑ บ้านกุสุมาลัย ตำบลกุสุมาลัย อำเภอกุสุมาลัย จังหวัดสกลนคร	เพื่อแก้ไขปัญหาการขาดแคลน วิกฤตการณ์ด้านภัยแล้ง ให้ประชาชนมีน้ำบริโภคอุปโภค และเพาะปลูกพืชได้	-ก่อสร้างระบบสูบน้ำพลังงานแสงอาทิตย์ ขนาดความจุไม่น้อยกว่า ๓,๐๐๐ วัตต์ จุดพิกัด N=๑๗.๓๒๗๓๔๑° E=๑๐๔.๓๓๒๗๑๙°	-	๔๕๙,๐๐๐	-	-	-	มีระบบสูบน้ำพลังงานแสงอาทิตย์เพิ่ม ๑ จุด	-ประชาชนมีน้ำใช้ใน การบริโภค และการเกษตรอย่าง พอเพียงและทั่วถึง	กองช่าง
๓	โครงการติดตั้งระบบสูบน้ำพลังงานแสงอาทิตย์เพื่อใช้ในภัยแล้ง ขนาดไม่น้อยกว่า ๓,๐๐๐ วัตต์ (จุดที่ ๓) ชุมชนคุ้มหลวง หมู่ที่ ๑ บ้านกุสุมาลัย ตำบลกุสุมาลัย อำเภอกุสุมาลัย จังหวัดสกลนคร	เพื่อแก้ไขปัญหาการขาดแคลน วิกฤตการณ์ด้านภัยแล้ง ให้ประชาชนมีน้ำบริโภคอุปโภค และเพาะปลูกพืชได้	-ก่อสร้างระบบสูบน้ำพลังงานแสงอาทิตย์ ขนาดความจุไม่น้อยกว่า ๓,๐๐๐ วัตต์ จุดพิกัด N=๑๗.๓๓๓๔๕๗° E=๑๐๔.๓๔๒๒๑๖°	-	๔๕๙,๐๐๐	-	-	มีระบบสูบน้ำพลังงานแสงอาทิตย์เพิ่ม ๑ จุด	-ประชาชนมีน้ำใช้ใน การบริโภค และการเกษตรอย่าง พอเพียงและทั่วถึง	กองช่าง	

กลยุทธ์ที่ ๔ การพัฒนาจัดหาและแหล่งน้ำเพื่อการเกษตร
แผนงานอุตสาหกรรมและการโยธา

ที่	โครงการ	วัตถุประสงค์	เป้าหมาย (ผลผลิตของโครงการ)	งบประมาณและที่ผ่านมา				ตัวชี้วัด (KPI)	ผลลัพธ์ที่คาดว่าจะได้รับ	หน่วยงาน รับผิดชอบหลัก
				๒๕๖๖ (บาท)	๒๕๖๗ (บาท)	๒๕๖๘ (บาท)	๒๕๖๙ (บาท)			
๖	โครงการขุดลอกลำ ห้วยร่องโพธิ์ (ตอนบน) บ้านกุสุมาลย์ หมู่ที่ ๑ ตำบลกุสุมาลย์ อำเภอกุสุมาลย์ จังหวัดสกลนคร	เพื่อใช้ในการกัก เก็บน้ำใช้ในฤดูแล้ง	-ปริมาณ ขนาดปากกว้าง ๑๒.๐๐ เมตร ยาว ๖๔๙.๐๐ เมตร ลึกเฉลี่ย ๓.๐๐ เมตร หรือได้ปริมาณดินขุดไม่น้อยกว่า ๑๒,๕๓๗ ลูกบาศก์เมตร จุดดำเนินการ N=๑๗.๓๒๗๕๒๙๕° E=๑๐๔.๓๑๔๒๘๘๕° จุดสิ้นสุดโครงการ N=๑๗.๓๒๗๕๒๙๕° E=๑๐๔.๓๑๔๒๘๘๕°	-	๔๙๙,๐๐๐	-	-	-	-มีการกักเก็บน้ำ ไว้ในฤดูแล้ง ใช้ใน การเกษตร	กองช่าง
๗	โครงการขุดลอกลำ ห้วยบง (ตอนล่าง) บ้านกุสุมาลย์ หมู่ที่ ๑ ตำบลกุสุมาลย์ อำเภอกุสุมาลย์ จังหวัดสกลนคร	เพื่อใช้ในการกัก เก็บน้ำใช้ในฤดูแล้ง	-ปริมาณ ขนาดปากกว้าง ๑๒.๐๐ เมตร ยาว ๖๔๙.๐๐ เมตร ลึกเฉลี่ย ๓.๐๐ เมตร หรือได้ปริมาณดินขุดไม่น้อยกว่า ๑๒,๕๓๗ ลูกบาศก์เมตร จุดดำเนินการ N=๑๗.๓๒๗๕๒๙๕° E=๑๐๔.๓๑๔๒๘๘๕° จุดสิ้นสุดโครงการ N=๑๗.๓๒๗๕๒๙๕° E=๑๐๔.๓๑๔๒๘๘๕°	-	๔๙๙,๐๐๐	-	-	-	-มีการกักเก็บน้ำ ไว้ในฤดูแล้ง ใช้ใน การเกษตร	กองช่าง
รวม	๗ โครงการ				๙๙๘,๐๐๐					

รายละเอียดโครงการพัฒนา

แผนพัฒนาท้องถิ่น พ.ศ.๒๕๖๖-๒๕๖๗๐ แก้ไขครั้งที่ ๑/๒๕๖๖
สำหรับ โครงการที่เกี่วข้องขององค์การบริหารท้องถิ่น

เทศบาลตำบลสุมาลัย อำเภอสุมาลัย จังหวัดสกลนคร

ก. ยุทธศาสตร์ชาติ ๒๐ ปี ยุทธศาสตร์ที่ ๒ ด้านการสร้างความสามารถในการแข่งขัน

ข. แผนพัฒนาเศรษฐกิจและสังคมแห่งชาติ ฉบับที่ ๑๓ หมายเหตุของการท่องเที่ยวที่เน้นคุณภาพและความยั่งยืน

ค. Sustainable Development Goals : SDGs เป้าหมายที่ ๘ ส่งเสริมการเติบโตทางเศรษฐกิจที่ต่อเนื่องครอบคลุมและยั่งยืนการจ้างงานเต็มที่มีผลิตภาพและการมีงานที่เหมาะสมสำหรับทุกคน

ง. ยุทธศาสตร์จังหวัดสกลนคร ที่ ๒ การพัฒนาการค้า การลงทุน และการท่องเที่ยว

จ. ยุทธศาสตร์การพัฒนาขององค์การบริหารท้องถิ่นในเขตจังหวัดสกลนครที่ ๒ การพัฒนาการค้า การลงทุน และการท่องเที่ยว

๒. ยุทธศาสตร์ การพัฒนาการค้า การลงทุน และการท่องเที่ยว

กลยุทธ์ที่ ๒ พัฒนาส่งเสริมและสนับสนุนการท่องเที่ยว

แผนงานการศาสนา วัฒนธรรมและนันทนาการ

๑
๒

ที่	โครงการ	วัตถุประสงค์	เป้าหมาย (ผลผลิตของโครงการ)	งบประมาณและที่ผ่านมา				ตัวชี้วัด (KPI)	ผลลัพธ์ที่คาดว่าจะได้รับ	หน่วยงานรับผิดชอบหลัก
				๒๕๖๖ (บาท)	๒๕๖๗ (บาท)	๒๕๖๘ (บาท)	๒๕๖๙ (บาท)			
๑	โครงการปรับปรุงศูนย์วัฒนธรรมไทยใต้	เพื่อปรับปรุงอาคาร สถานที่ของศูนย์วัฒนธรรมไทยใต้	อาคารสถานที่ ศูนย์วัฒนธรรมไทยใต้	๑,๐๐๐,๐๐๐	-	-	-	-	อาคาร สถานที่ของศูนย์วัฒนธรรมไทยใต้ได้รับการปรับปรุงเพื่อให้สามารถใช้งานได้อย่างเหมาะสม	กองการศึกษา
รวม	๑ โครงการ			๑,๐๐๐,๐๐๐	-	-	-	-		

กลยุทธ์ที่ ๒ พัฒนาส่งเสริมและสนับสนุนการท่องเที่ยว

แผนงานอุตสาหกรรมและการโยธา

ที่	โครงการ	วัตถุประสงค์	เป้าหมาย (ผลผลิตของโครงการ)	งบประมาณและที่ผ่านมา					ตัวชี้วัด (KPI)	ผลลัพธ์ที่คาดว่าจะได้รับ	หน่วยงาน รับผิดชอบหลัก
				๒๕๖๖ (บาท)	๒๕๖๗ (บาท)	๒๕๖๘ (บาท)	๒๕๖๙ (บาท)	๒๕๗๐ (บาท)			
๑	พัฒนาแหล่งท่องเที่ยวเทศบาลตำบลกุสุมาลย์ โดยก่อสร้างกรอบป้ายประติมากรรมลายดอกกระเจียวใส่ตราสัญลักษณ์เทศบาลตำบลกุสุมาลย์ อำเภอกุสุมาลย์ จังหวัดสุพรรณบุรี	เพื่อให้พื้นที่ในเขตเทศบาลเป็นระเบียบเรียบร้อย	<ul style="list-style-type: none"> -กรอบป้ายประติมากรรมลายดอกกระเจียวใส่ตราสัญลักษณ์เทศบาลตำบลกุสุมาลย์ วัดศุภโพนธกกลาง ทำสี -แผ่นอลูมิเนียม ขนาด ๑.๕ ม.ม. ขนาด ๐.๖๐x๑.๒๐ เมตร -ตัวหนังสือ สติกเกอร์สะท้อนแสงสีขาว -พื้นสติกเกอร์สะท้อนแสงสีเขียว ขนาด ๐.๖๐x๑.๒๐ เมตร -เสาเหล็กกลมดำขนาดเส้นผ่านศูนย์กลาง ๓ นิ้ว ทำสีดำ -บัวโคนเสา อลูมิเนียมสีลิลิคอน ทำสีทอง -ฐานราก (พร้อมงานขุดดินและเทคอนกรีตฐานราก) จำนวน ๔๐ ชุด -ตามแบบเทศบาลตำบลกุสุมาลย์ 	-	-	-	-	-	จำนวน ๔๐ ป้าย	พื้นที่ในเขตเทศบาลคูเป็นระเบียบเรียบร้อย	กองช่าง

กลยุทธ์ที่ ๒ พัฒนาส่งเสริมและสนับสนุนการท่องเที่ยว

แผนงานอุตสาหกรรมและการโยธา

ที่	โครงการ	วัตถุประสงค์	เป้าหมาย (ผลผลิตของโครงการ)	งบประมาณและที่ผ่านมา					ตัวชี้วัด (KPI)	ผลลัพธ์ที่คาดว่าจะได้รับ	หน่วยงาน รับผิดชอบหลัก
				๒๕๖๖ (บาท)	๒๕๖๗ (บาท)	๒๕๖๘ (บาท)	๒๕๖๙ (บาท)	๒๕๗๐ (บาท)			
๒	โครงการพัฒนาแหล่งท่องเที่ยวชุมชนวัฒนธรรมไทโส้ โดยก่อสร้างห้องน้ำสาธารณะสำหรับนักท่องเที่ยวและผู้มาติดต่อราชการเทศบาลตำบลกุสุมาลย์	เพื่อพัฒนาห้องน้ำสาธารณะให้มีความพร้อมและมีการดูแลอยู่เสมอ	ก่อสร้างอาคารห้องน้ำสาธารณะ จำนวน ๑ แห่ง ขนาดกว้าง ๙.๐๐ เมตร ยาว ๑๕.๐๐ เมตร สูง ๖.๑๐ เมตร พร้อมก่อสร้างรั้วเสาเหล็กลาดตาข่ายขมมเปียกปูน ขนาด ๒” และปรับปรุงภูมิทัศน์บริเวณรอบรั้ว ตามแบบเทศบาลตำบลกุสุมาลย์ เลขที่ ๒๖/๒๕๖๕ พิกัดตำแหน่ง N = ๑๗.๑๙๔๙๐๔ E = ๑๐๔.๒๐๑๓๘	-	-	๒,๒๔๕,๐๐๐	-	-	มีห้องน้ำสาธารณะที่ได้มาตรฐานมา ๑ ห้อง	ประชาชนที่ใช้บริการห้องน้ำสาธารณะได้รับมาตรฐานที่ดี	กองช่าง

กลยุทธ์ที่ ๒ พัฒนาส่งเสริมและสนับสนุนการท่องเที่ยว

แผนงานอุตสาหกรรมและการโยธา

ที่	โครงการ	วัตถุประสงค์	เป้าหมาย (ผลผลิตของโครงการ)	งบประมาณและที่ผ่านมา					ตัวชี้วัด (KPI)	ผลลัพธ์ที่คาดว่าจะได้รับ	หน่วยงานรับผิดชอบหลัก	
				๒๕๖๖ (บาท)	๒๕๖๗ (บาท)	๒๕๖๘ (บาท)	๒๕๖๙ (บาท)	๒๕๗๐ (บาท)				
๓	พัฒนาแหล่งท่องเที่ยว ศูนย์วัฒนธรรมโฮเต็ โดยก่อสร้างเสาไฟ High Magt ความสูง ๒๐ เมตร จำนวน ๒ ต้น พร้อมหม้อแปลงไฟฟ้า จำนวน ๑ ชุด หมู่ที่ ๑ บ้านกุสุมาลย์ ตำบลกุสุมาลย์ อำเภอกุสุมาลย์ จังหวัดสกลนคร	เพื่อแก้ไขปัญหากระแสไฟฟ้าไม่เพียงพอสำหรับปฏิบัติงานหรือจัดกิจกรรมต่างๆ บริเวณศูนย์ วัฒนธรรมโฮเต็	-ติดตั้งหม้อแปลงไฟฟ้าและเสาไฟ High Magt ความสูง ๒๐ เมตร ตามแบบเทศบาลตำบลกุสุมาลย์ เลขที่ ๒๘/๒๕๖๔ พิกัดตำแหน่ง จุดเริ่มต้น N ๑๗.๒๐๑๕๒๗ E ๑๐๔.๑๘๙๙๕ จุดสิ้นสุด N ๑๗.๒๐๓๖๐ E ๑๐๔.๑๘๘๙๘	-	-	๑,๗๖๖,๐๐๐	-	-	-	-เสาสถเหล็กสูงไฮแมส High Madt สูง ๒๐ เมตร จำนวน ๑ต้น -หม้อแปลงไฟฟ้า	-ประชาชนมีความสุขปลอดภัยในชีวิต -มีกระแสไฟฟ้าเพียงพอสำหรับการจัดกิจกรรมต่าง ๆ	กองช่าง

กลยุทธ์ที่ ๒ พัฒนาล้างเสริมและสนับสนุนการท่องเที่ยว
แผนงานอุตสาหกรรมและการโยธา

ที่	โครงการ	วัตถุประสงค์	เป้าหมาย (ผลผลิตของโครงการ)	งบประมาณและที่ผ่านมา					ตัวชี้วัด (KPI)	ผลลัพธ์ที่คาดว่าจะได้รับ	หน่วยงาน รับผิดชอบหลัก
				๒๕๖๖ (บาท)	๒๕๖๗ (บาท)	๒๕๖๘ (บาท)	๒๕๖๙ (บาท)	๒๕๗๐ (บาท)			
๔	พัฒนาแหล่งท่องเที่ยวถาวรแบบชอยสะพานสามัคคี ๓ โดยติดตั้งชุดเสาไฟถนนโคมไฟแอลอีดีพลังงานแสงอาทิตย์แบบกล่องบรรจุแบตเตอรี่ป้องกัน	เพื่อให้เกิดความปลอดภัยต่อประชาชนที่มาออกกำลังกายและพัฒนาเป็นแหล่งท่องเที่ยวต่อไปในอนาคต	ชุดเสาไฟถนนโคมไฟแอลอีดีพลังงานแสงอาทิตย์แบบกล่อง บรรจุแบตเตอรี่ป้องกันโครงการพร้อมเลนส์แบบควบคุมทิศทางและความสว่างขนาด ๙๐ วัตต์ (MICRON DC๒๕-๙๐W) ประกอบด้วย โคมไฟถนนแอลอีดี พร้อมเลนส์แบบควบคุมทิศทางและความสว่าง แสงเดย์ไลท์ (Day Light) หรือ แสงออร์มไวท์ (Warm White) ขนาด ๙๐ วัตต์ จำนวน ๑ โคม ขนาดโคมประมาณ กว้าง ๓๑๐ x ยาว ๖๖๐ x หนา ๑๑๒ มิลลิเมตร น้ำหนักประมาณ ๗ กิโลกรัม แสงเซลล์แสงอาทิตย์ จำนวน ๑ แผง พร้อมแบตเตอรี่ จำนวน ๑ ลูก พร้อมกิ่งเดียว ความยาวโดยประมาณไม่น้อยกว่า ๑๒๐ เซนติเมตร จำนวน ๑ กิ่ง กล่องบรรจุแบตเตอรี่ป้องกัน การโครงการ ขนาดโดยประมาณไม่น้อยกว่า กว้าง ๒๕๐ x ยาว ๕๗๐ x ด้านหน้าสูง ๕๐๐ ด้านหลังสูง ๔๐๙ เซนติเมตร จำนวน ๑ กล่อง พร้อมอุปกรณ์ยึดเกาะเสาไฟถนน เสาไฟถนนเหล็กชุบสังกะสี ความสูง ๙ เมตร จำนวน ๑ ต้น ฐานเข็มเจาะเหล็กชุบสังกะสี ความยาวไม่น้อยกว่า ๒ เมตร จำนวน ๑ ต้น ราคารวมภาษีมูลค่าเพิ่ม (VAT) ๗% เป็นเงินต้น ๘๓,๐๐๐ บาท รวมติดตั้งทั้งหมด จำนวน ๒๕ ชุด พิกัดตำแหน่ง N=๑๗.๓๒๔๑๑๑๑ E=๑๐๔.๓๓๒๖๕๒ N=๑๗.๓๒๑๑๑๑ E=๑๐๔.๓๓๖๑๖๖	-	-	๒,๐๗๕,๐๐๐	-	-	มีเสาไฟแอลอีดีพลังงานแสงอาทิตย์เพิ่ม ๑ สาย	- มีเส้นทางคมนาคมที่ปลอดภัย เหมาะสม สำหรับใช้สัญจรไปมา	กองช่าง

กลยุทธ์ที่ ๒ พัฒนาส่งเสริมและสนับสนุนการท่องเที่ยว

แผนงานอุตสาหกรรมและการโยธา

ที่	โครงการ	วัตถุประสงค์	เป้าหมาย (ผลผลิตของโครงการ)	งบประมาณและที่ผ่านมา					ตัวชี้วัด (KPI)	ผลลัพธ์ที่คาดว่าจะได้รับ	หน่วยงาน รับผิดชอบหลัก
				๒๕๖๖ (บาท)	๒๕๖๗ (บาท)	๒๕๖๘ (บาท)	๒๕๖๙ (บาท)	๒๕๗๐ (บาท)			
๕	พัฒนาแหล่งท่องเที่ยวถนนซอยราษฎร์บำรุง ๔ โดยติดตั้งชุดเสาไฟถนนโคมไฟแอลอีดีพลังงานแสงอาทิตย์แบบกล่องบรรจุแบตเตอรี่ป้องกันการโจรกรรม ขนาด ๙๐ วัตต์ (MICRON DC๒๕-๙๐W) ประกอบด้วย โคมไฟถนนแอลอีดี พร้อมเลนส์แบบควบคุมทิศทางและความสว่างแบบควบคุมทิศทางและความสว่าง แสงเดย์ไลท์ (Day Light) หรือ แสงวอร์มไวท์ (Warm White) ขนาด ๙๐ วัตต์ จำนวน ๑ โคม ขนาดโคมประมาณ กว้าง ๓๑๐ x ยาว ๒๖๐ x หนา ๑๑๒ มิลลิเมตร ให้นำหนักประมาณ ๗ กิโลกรัม แสงเซลล์แสงอาทิตย์ จำนวน ๑ แผง พร้อมแบตเตอรี่ จำนวน ๑ ลูก พร้อมกิ่งเดียว ความยาวโดยประมาณไม่น้อยกว่า ๑๒๐ เซนติเมตร จำนวน ๑ กิ่ง กล่องบรรจุแบตเตอรี่ป้องกัน การโจรกรรม ขนาดโดยประมาณไม่น้อยกว่า กว้าง ๒๕๐ x ยาว ๕๗๐ x ด้านหน้าสูง ๕๐๐ ด้านหลังสูง ๔๐๙ เซนติเมตร จำนวน ๑ กล่อง พร้อมอุปกรณ์ยึดเกาะเสาไฟถนน เสาไฟถนนเหล็กชุบสังกะสี ความสูง ๙ เมตร จำนวน ๑ ต้น ฐานเข็มเจาะเหล็กชุบสังกะสี ความยาวไม่น้อยกว่า ๒ เมตร จำนวน ๑ ต้น ราคารวมภาษีมูลค่าเพิ่ม (VAT) ๗% เป็นเงินต้นและ ๘๓,๐๐๐ บาท รวมติดตั้งทั้งหมด จำนวน ๑๔ ชุด ศึกษาคำแนะนำ	-	-	๑,๑๖๒,๐๐๐	-	-	-	มีเสาไฟแอลอีดีพลังงานแสงอาทิตย์ติดตั้งเพิ่ม ๑ สาย	- มีเส้นทางคมนาคมที่ปลอดภัย เหมาะสม สำหรับใช้สัญจรไป-มา	กองช่าง	

กลยุทธ์ที่ ๒ พัฒนาส่งเสริมและสนับสนุนการท่องเที่ยว

แผนงานอุตสาหกรรมและการโยธา

ที่	โครงการ	วัตถุประสงค์	เป้าหมาย (ผลผลิตของโครงการ)	งบประมาณและที่ผ่านมา				ตัวชี้วัด (KPI)	ผลลัพธ์ที่คาดว่าจะได้รับ	หน่วยงาน รับผิดชอบหลัก
				๒๕๖๖ (บาท)	๒๕๖๗ (บาท)	๒๕๖๘ (บาท)	๒๕๖๙ (บาท)			
๖	พัฒนาแหล่งท่องเที่ยว ถนนเทศบาล ๖ สายสุมาลัยไปบ้าน โนนหอม ชุมชน มหัคคีตริศึกษา โดยติดตั้งชุดเสาไฟ ถนนโคมไฟแอลอีดี พลังงานแสงอาทิตย์ แบบกล่องบรรจุ แบตเตอรี่ป้องกันกร โครงการ พร้อมเลนส์ แบบควบคุมทิศทาง และความสว่างขนาด ๙๐ วัตต์ (MICRON DC๒๔-๙๐W) (บัญชี นวัตกรรมไทยรหัส ๐๗๐๒๐๐๒๙) จำนวน ๒๔ ชุด หมู่ ที่ ๑ บ้านสุมาลัย อำเภอสุมาลัย ตำบล สุมาลัย จังหวัด สกลนคร	เพื่อให้เกิดความ ปลอดภัยต่อ ประชาชนที่มา ออกกำลังกาย และพัฒนาเป็น แหล่งท่องเที่ยว ต่อไปในอนาคต	ชุดเสาไฟถนนโคมไฟแอลอีดีพลังงาน แสงอาทิตย์ แบบกล่อง บรรจุแบตเตอรี่ป้องกัน การโจรกรรม พร้อมเลนส์แบบควบคุม ทิศทาง และความสว่างขนาด ๙๐ วัตต์ (MICRON DC๒๔-๙๐W) ประกอบด้วย โคมไฟถนน แอลอีดี พร้อมเลนส์แบบควบคุมทิศทางและ ความสว่าง แสงเดย์ไลท์ (Day Light) หรือ แสงวอร์มไวท์ (Warm White) ขนาด ๙๐ วัตต์ จำนวน ๑ โคม ขนาดโคมประมาณ กว้าง ๓๐๐ x ยาว ๖๖๐ x หนา ๑๑๒ มิลลิเมตร น้ำหนักประมาณ ๗ กิโลกรัม แผง เซลล์แสงอาทิตย์ จำนวน ๑ แผง พร้อม แบตเตอรี่ จำนวน ๑ ลูก พร้อมกิ่งเดย์ ความ ยาวโดยประมาณไม่น้อยกว่า ๑๒๐ เซนติเมตร จำนวน ๑ กิ่ง กล่องบรรจุแบตเตอรี่ป้องกัน การ โจรกรรม ขนาดโดยประมาณไม่น้อยกว่า กว้าง ๒๕๐ x ยาว ๕๓๐ x หนาสูง ๕๐๐ ด้านหลังสูง ๔๐๙ เซนติเมตร จำนวน ๑ กล่อง พร้อมอุปกรณ์ยึดเกาะเสาไฟถนน เสา ไฟถนนเหล็กชุบสีถวไนซ์ ความสูง ๙ เมตร จำนวน ๑ ต้น ฐานเข็มเจาะเหล็กชุบสีถว ไนซ์ ความยาวไม่น้อยกว่า ๒ เมตร จำนวน ๑ ต้น ราคารวมภาษีมูลค่าเพิ่ม (VAT) ๗% เป็นเงินต้นละ ๘๓,๐๐๐ บาท รวมติดตั้ง ทั้งหมด จำนวน ๒๔ ชุด พิกัดตำแหน่ง N=๑๗.๓๒๗๘๑๘° E=๑๐๔.๓๒๓๖๓๒° N =๑๗.๓๒๑๓๓๓๐° E=๑๐๔.๓๒๒๙๖๑°	-	-	๑,๙๙๒,๐๐๐	-	มีเสาไฟ แอลอีดี พลังงาน แสงอาทิตย์ เพิ่ม ๑ สาย	มีเส้นทาง คมนาคมที่ ปลอดภัย เหมาะสม สำหรับ ใช้สัญจรไปมา	กองช่าง

กลยุทธ์ที่ ๒ พัฒนาส่งเสริมและสนับสนุนการท่องเที่ยว

แผนงานอุตสาหกรรมและการโยธา

ที่	โครงการ	วัตถุประสงค์	เป้าหมาย (ผลผลิตของโครงการ)	งบประมาณและที่ผ่านมา					ตัวชี้วัด (KPI)	ผลลัพธ์ที่คาดว่าจะได้รับ	หน่วยงาน รับผิดชอบหลัก
				๒๕๖๖ (บาท)	๒๕๖๗ (บาท)	๒๕๖๘ (บาท)	๒๕๖๙ (บาท)	๒๕๗๐ (บาท)			
๗	พัฒนาแหล่งท่องเที่ยวธรรมชาติ ๑ โดยติดตั้งชุดเสไฟฟ้า โฉนโคมไฟแอลอีดีพลังงานแสงอาทิตย์แบบกล่องบรรจุแบตเตอรี่ป้องกัน การโจรกรรม พร้อมเลนส์แบบควบคุมทิศทางและ แอลอีดี พร้อมเลนส์แบบควบคุมทิศทางและ ความสว่าง แสงเดย์ไลท์ (Day Light) หรือ แสงอ้อมไวท์ (Warm White) ขนาด ๙๐ วัตต์ จำนวน ๑ โคม ขนาดโคมประมาณ กว้าง ๓๑๐ x ยาว ๖๖๐ x หนา ๑๑๒ มิลลิเมตร น้ำหนักประมาณ ๗ กิโลกรัม แผง เซลล์แสงอาทิตย์ จำนวน ๑ แผง พร้อม แบตเตอรี่ จำนวน ๑ ลูก พร้อมกิ่งเดียว ความ ยาวโดยประมาณไม่น้อยกว่า ๑๒๐ เซนติเมตร จำนวน ๑ กิ่ง กล่องบรรจุแบตเตอรี่ป้องกัน การ โจรกรรม ขนาดโดยประมาณไม่น้อยกว่า กว้าง ๒๕๐ x ยาว ๕๗๐ x ด้านหน้าสูง ๕๐๐ ด้านหลังสูง ๔๐๙ เซนติเมตร จำนวน ๑ กล่อง พร้อมอุปกรณ์ยึดเกาะเสไฟฟ้าถนน เสไฟฟ้าถนนเหล็กชุบโครมาไนซ์ ความสูง ๙ เมตร จำนวน ๑ ต้น ฐานเข็มเจาะเหล็กชุบโครมาไนซ์ ความยาวไม่น้อยกว่า ๒ เมตร จำนวน ๑ ต้น ราคารวมภาษีมูลค่าเพิ่ม (VAT) ๗% เป็นเงินต้นละ ๘๓,๐๐๐ บาท รวมติดตั้ง ทั้งหมด จำนวน ๑๐ ชุด พิกัดตำแหน่ง N = ๑๗.๓๒๘๐๘๖° E = ๑๐๔.๓๓๖๒๑๙° N = ๑๗.๓๒๕๖๒๖° E = ๑๐๔.๓๓๕๐๕๗°	เพื่อให้เกิดความปลอดภัย ต่อประชาชน ที่มาออกกำลังกาย และพัฒนา เป็นแหล่งท่องเที่ยวต่อไป ในอนาคต	ชุดเสไฟฟ้าถนนโคมไฟแอลอีดีพลังงาน แสงอาทิตย์ แบบกล่อง บรรจุแบตเตอรี่ป้องกัน การโจรกรรม พร้อมเลนส์แบบควบคุม ทิศทาง และความสว่างขนาด ๙๐ วัตต์ (MICRON DC๒๘-๙๐W) ประกอบด้วย โคมไฟถนน แอลอีดี พร้อมเลนส์แบบควบคุมทิศทางและ ความสว่าง แสงเดย์ไลท์ (Day Light) หรือ แสงอ้อมไวท์ (Warm White) ขนาด ๙๐ วัตต์ จำนวน ๑ โคม ขนาดโคมประมาณ กว้าง ๓๑๐ x ยาว ๖๖๐ x หนา ๑๑๒ มิลลิเมตร น้ำหนักประมาณ ๗ กิโลกรัม แผง เซลล์แสงอาทิตย์ จำนวน ๑ แผง พร้อม แบตเตอรี่ จำนวน ๑ ลูก พร้อมกิ่งเดียว ความ ยาวโดยประมาณไม่น้อยกว่า ๑๒๐ เซนติเมตร จำนวน ๑ กิ่ง กล่องบรรจุแบตเตอรี่ป้องกัน การ โจรกรรม ขนาดโดยประมาณไม่น้อยกว่า กว้าง ๒๕๐ x ยาว ๕๗๐ x ด้านหน้าสูง ๕๐๐ ด้านหลังสูง ๔๐๙ เซนติเมตร จำนวน ๑ กล่อง พร้อมอุปกรณ์ยึดเกาะเสไฟฟ้า ถนน เสไฟฟ้าถนนเหล็กชุบโครมาไนซ์ ความสูง ๙ เมตร จำนวน ๑ ต้น ฐานเข็มเจาะเหล็กชุบโครมาไนซ์ ความยาวไม่น้อยกว่า ๒ เมตร จำนวน ๑ ต้น ราคารวมภาษีมูลค่าเพิ่ม (VAT) ๗% เป็นเงินต้นละ ๘๓,๐๐๐ บาท รวมติดตั้ง ทั้งหมด จำนวน ๑๐ ชุด พิกัดตำแหน่ง N = ๑๗.๓๒๘๐๘๖° E = ๑๐๔.๓๓๖๒๑๙° N = ๑๗.๓๒๕๖๒๖° E = ๑๐๔.๓๓๕๐๕๗°	-	-	๘๓๐,๐๐๐	-	-	มีเสไฟฟ้า แอลอีดี พลังงาน แสงอาทิตย์ เพิ่ม ๑ สาย	- มีเส้นทางคมนาคม ที่ปลอดภัยเหมาะสม สำหรับใช้สัญจร ไป-มา	กองช่าง

กลยุทธ์ที่ ๒ พัฒนาส่งเสริมและสนับสนุนการท่องเที่ยว

แผนงานอุตสาหกรรมและการโยธา

ที่	โครงการ	วัตถุประสงค์	เป้าหมาย (ผลผลิตของโครงการ)	งบประมาณและที่ผ่านมา					ตัวชี้วัด (KPI)	ผลลัพธ์ที่คาดว่าจะได้รับ	หน่วยงาน รับผิดชอบหลัก
				๒๕๖๖ (บาท)	๒๕๖๗ (บาท)	๒๕๖๘ (บาท)	๒๕๖๙ (บาท)	๒๕๗๐ (บาท)			
๘	พัฒนาแหล่งท่องเที่ยวถนนชอยสะพานมิตรภาพ โดยติดตั้งชุดเสาไฟถนนโคมไฟแอลอีดีพลังงานแสงอาทิตย์แบบกล่องบรรจุแบตเตอรี่ป้องกันการโจรกรรม ขนาด ๙๐ วัตต์ (MICRON DC๒๘-๙๐W) ประกอบด้วย โคมไฟถนนแอลอีดี พร้อมเลนส์แบบควบคุมทิศทางและความสว่าง แสงเดย์ไลท์ (Day Light) หรือ แสงวอร์มไวท์ (Warm White) ขนาด ๙๐ วัตต์ จำนวน ๑ โคม ขนาดโคมประมาณ กว้าง ๓๑๐ x ยาว ๖๖๐ x หนา ๑๑๒ มิลลิเมตร น้ำหนักประมาณ ๗ กิโลกรัม แผงเซลล์แสงอาทิตย์ จำนวน ๑ แผง พร้อมแบตเตอรี่ จำนวน ๑ ลูก พร้อมกึ่งเดียว ความยาวโดยประมาณไม่น้อยกว่า ๑๒๐ เซนติเมตร จำนวน ๑ กิ่ง กล่องบรรจุแบตเตอรี่ ป้องกัน การโจรกรรม ขนาดโดยประมาณไม่น้อยกว่า กว้าง ๒๕๐ x ยาว ๕๗๐ x ด้านหน้าสูง ๕๐๐ ด้านหลังสูง ๔๐๙ เซนติเมตร จำนวน ๑ กล่อง พร้อมอุปกรณ์ยึดเกาะเสาไฟถนน เสาไฟถนนเหล็กชุบสังกะสี ความสูง ๙ เมตรจำนวน ๑ ต้น ฐานเข็มเจาะเหล็กชุบสังกะสี ความยาวไม่น้อยกว่า ๒ เมตร จำนวน ๑ ต้น ราคารวมภาษีมูลค่าเพิ่ม (VAT) ๗% เป็นเงินต้นละ ๘๓,๐๐๐ บาท รวมติดตั้งทั้งหมด จำนวน ๑๙ ชุด พิกัดตำแหน่ง N = ๑๗.๓๒๖๐๓๓° E = ๑๐๔.๓๓๓๐๘๓° N = ๑๗.๓๒๖๒๕๓° E = ๑๐๔.๓๓๓๗๑๗°	-	-	๑,๕๗๗,๐๐๐	-	-	มีเสาไฟแอลอีดีพลังงานแสงอาทิตย์ติดตั้งตามจุดต่างๆ	- มีเส้นทางคมนาคมที่ปลอดภัยเหมาะสม สำหรับใช้สัญจรไป-มา	กองช่าง		

กลยุทธ์ที่ ๒ พัฒนาส่งเสริมและสนับสนุนการท่องเที่ยว
แผนงานอุตสาหกรรมและการโยธา

ที่	โครงการ	วัตถุประสงค์	เป้าหมาย (ผลผลิตของโครงการ)	งบประมาณและที่ผ่านมา					ตัวชี้วัด (KPI)	ผลลัพธ์ที่คาดว่าจะได้รับ	หน่วยงาน รับผิดชอบหลัก
				๒๕๖๖ (บาท)	๒๕๖๗ (บาท)	๒๕๖๘ (บาท)	๒๕๖๙ (บาท)	๒๕๗๐ (บาท)			
๙	พัฒนาแหล่งท่องเที่ยวชุมชน เทศบาล ๕ โดยติดตั้งชุดเสาไฟ ถนนโคมไฟแอลอีดี พลังงาน แสงอาทิตย์ แบบกล่องบรรจุ แบตเตอรี่ป้องกัน การโจรกรรม พร้อมเลนส์แบบ ควบคุมทิศทางและ ความปลอดภัย	เพื่อให้เกิด ความปลอดภัย ต่อประชาชน ที่มาออกกำลัง กายและพัฒนา เป็นแหล่ง ท่องเที่ยวต่อไป ในอนาคต	ชุดเสาไฟถนนโคมไฟแอลอีดีพลังงาน แสงอาทิตย์ แบบกล่อง บรรจุแบตเตอรี่ป้องกัน การโจรกรรม พร้อมเลนส์แบบควบคุม ทิศทาง และความสว่างขนาด ๙๐ วัตต์ (MICRON DC๒๕-๙๐W) ประกอบด้วย โคมไฟถนน แอลอีดี พร้อมเลนส์แบบควบคุมทิศทางและ ความสว่าง แสงเดย์ไลท์ (Day Light) หรือ แสงออร์แกนิก (Warm White) ขนาด ๙๐ วัตต์ จำนวน ๑ โคม ขนาดโคมประมาณ กว้าง ๓๑๐ x ยาว ๖๖๐ x หนา ๑๑๒ มิลลิเมตร น้ำหนักประมาณ ๗ กิโลกรัม แฉงเซลล์ แสงอาทิตย์ จำนวน ๑ แผง พร้อมแบตเตอรี่ จำนวน ๑ ลูก พร้อมกิ่งเดียว ความยาว โดยประมาณไม่น้อยกว่า ๑๒๐ เซนติเมตร จำนวน ๑ กิ่ง กล่องบรรจุแบตเตอรี่ป้องกัน การ โจรกรรม ขนาดโดยประมาณไม่น้อยกว่า กว้าง ๒๕๐ x ยาว ๕๗๐ x ด้านหน้าสูง ๕๐๐ ด้านหลังสูง ๔๐๙ เซนติเมตร จำนวน ๑ กล่อง พร้อมอุปกรณ์ยึดเกาะเสาไฟถนน เสาไฟถนน เหล็กชุบสีเงิน ความสูง ๙ เมตรจำนวน ๑ ต้น ฐานเข็มเจาะเหล็กชุบสีเงิน ความยาว ไม่น้อยกว่า ๒ เมตร จำนวน ๑ ต้น ราคารวม ภาษีมูลค่าเพิ่ม (VAT) ๗% เป็นเงินต้นและ ๘๓,๐๐๐ บาท รวมถึงติดตั้งทั้งหมดจำนวน ๑๔ ชุด พิกัดตำแหน่ง N = ๑๗.๓๓๓๗๐๗° E = ๑๐๔.๓๓๒๕๖๔° N = ๑๗.๓๓๔๕๕๖° E = ๑๐๔.๓๓๗๔๔๔°	-	-	๑,๑๖๒,๐๐๐	-	-	มีเสาไฟ แอลอีดี พลังงาน แสงอาทิตย์ เพิ่ม ๑ สาย	กองช่าง	

กลยุทธ์ที่ ๒ พัฒนาส่งเสริมและสนับสนุนการท่องเที่ยว

แผนงานอุตสาหกรรมและการโยธา

ที่	โครงการ	วัตถุประสงค์	เป้าหมาย (ผลผลิตของโครงการ)	งบประมาณและที่ผ่านมา					ตัวชี้วัด (KPI)	ผลลัพธ์ที่คาดว่าจะได้รับ	หน่วยงาน รับผิดชอบหลัก
				๒๕๖๖ (บาท)	๒๕๖๗ (บาท)	๒๕๖๘ (บาท)	๒๕๖๙ (บาท)	๒๕๗๐ (บาท)			
๑๑	พัฒนาแหล่งท่องเที่ยว ถนนแม่ศึกต์ - ดงขวาง โดยติดตั้ง ชุดเสาไฟถนนโคมไฟ แอลอีดีพลังงาน แสงอาทิตย์ แบบกล่องบรรจุ แบตเตอรี่ป้องกันกร โจรกรรม พร้อม เลนส์แบบควบคุม ทิศทางและความ สว่างขนาด ๙๐ วัตต์ (MICRON DC๒๕-๙๐W) (บัญชีนวัตกรรมไทย รหัส ๐๗๐๒๐๐๒๙) จำนวน ๒๖ ชุด หมู่ที่ ๑ บ้านกุสุมาลัย ตำบลกุสุมาลัย อำเภอกุสุมาลัย จังหวัดสกลนคร	เพื่อให้เกิด ความปลอดภัย ต่อประชาชน ที่มาออกกำลังกาย และพัฒนา เป็นแหล่ง ท่องเที่ยวต่อไป ในอนาคต	ชุดเสาไฟถนนโคมไฟแอลอีดีพลังงานแสงอาทิตย์ แบบกล่อง บรรจุแบตเตอรี่ป้องกันกรโจรกรรม พร้อมเลนส์แบบควบคุม ทิศทางและความสว่าง ขนาด ๙๐ วัตต์ (MICRON DC๒๕-๙๐W) ประกอบด้วย โคมไฟถนนแอลอีดี พร้อมเลนส์ แบบควบคุมทิศทางและความสว่าง แสงदीไลท์ (Day Light) หรือ แสงวอร์มไวท์ (Warm White) ขนาด ๙๐ วัตต์ จำนวน ๑ โคม ขนาด โคมประมาณ กว้าง ๓๑๐ x ยาว ๖๖๐ x หนา ๑๑๒ มิลลิเมตร น้ำหนักประมาณ ๗ กิโลกรัม แผงเซลล์แสงอาทิตย์ จำนวน ๑ แผง พร้อม แบตเตอรี่ จำนวน ๑ ลูก พร้อมกึ่งตัว ความ ยาวโดยประมาณไม่น้อยกว่า ๒๐ เซนติเมตร จำนวน ๑ กิ่ง กล่องบรรจุแบตเตอรี่ป้องกัน กร โจรกรรม ขนาดโดยประมาณไม่น้อยกว่า กว้าง ๒๕๐ x ยาว ๕๗๐ x ด้านหน้าสูง ๕๐๐ ด้านหลังสูง ๔๐๙ เซนติเมตร จำนวน ๑ กล่อง พร้อมอุปกรณ์เกาะเสาไฟถนน เสาไฟถนน เหล็กชุบสังกะสี ความสูง ๙ เมตรจำนวน ๑ ต้น ฐานเข็มเจาะเหล็กชุบสังกะสี ความยาว ไม่น้อยกว่า ๒ เมตร จำนวน ๑ ต้น ราคารวม ภาษีมูลค่าเพิ่ม (VAT) ๗% เป็นเงินต้นละ ๘๓,๐๐๐ บาท รวมติดตั้งทั้งหมด จำนวน ๒๖ ชุด พิกัดตำแหน่ง N = ๑๗.๓๒๕๗๘๘° E = ๑๐๔.๓๑๓๗๒๖๑° N = ๑๗.๓๒๑๔๕๗๗° E = ๑๐๔.๓๑๓๗๒๖๑°	-	-	๒,๑๕๘,๐๐๐	-	-	มีเสาไฟ แอลอีดี พลังงาน แสงอาทิตย์ เพิ่ม ๑ สาย	- มีเส้นทาง คมนาคมที่ ปลอดภัย เหมาะสม สำหรับ ใช้สัญจรไป-มา	กองช่าง

กลยุทธ์ที่ ๒ พัฒนาลงเสริมและสนับสนุนการท่องเที่ยว
แผนงานอุตสาหกรรมและการโยธา

ที่	โครงการ	วัตถุประสงค์	เป้าหมาย (ผลลัพธ์ของโครงการ)	งบประมาณและที่ผ่านมา				ตัวชี้วัด (KPI)	ผลลัพธ์ที่คาดว่าจะได้รับ	หน่วยงาน รับผิดชอบหลัก
				๒๕๖๖ (บาท)	๒๕๖๗ (บาท)	๒๕๖๘ (บาท)	๒๕๖๙ (บาท)			
๑๒	พัฒนาแหล่งท่องเที่ยว ถนนชอยน้อยสันติ ๑๐ โดยติดตั้งชุด เสาไฟถนนโคมไฟ แอลอีดีพลังงาน แสงอาทิตย์ แบบกล่องบรรจุ แบตเตอรี่ป้องกัน โจรกรรม พร้อมเลนส์ แบบควบคุมทิศทาง และความสว่างขนาด ๙๐ วัตต์ (MICRON ๙๐ วัตต์ (MICRON DC๒๕-๙๐W) ประกอบ ด้วย โคมไฟถนน แอลอีดี พร้อมเลนส์ แบบควบคุมทิศทางและ ความสว่าง แสงเคย์ไลท์ (Day Light) หรือ แสงออร์มไวท์ (Warm White) ขนาด ๙๐ วัตต์ จำนวน ๑ โคม ขนาด โคมประมาณ ๓๐๐ x ยาว ๖๐๐ x ทน ๑๒ มิลลิเมตร น้ำหนักประมาณ ๗ กิโลกรัม แผงเซลล์ แสงอาทิตย์ จำนวน ๑ แผง พร้อมแบตเตอรี่ จำนวน ๑ ลูก พร้อม กิ่งเกี่ยว ความยาว โดยประมาณไม่น้อยกว่า ๑๒๐ เซนติเมตร จำนวน ๑ กิ่ง กล่อง บรรจุแบตเตอรี่ป้องกัน การโจรกรรม ขนาดโดย ประมาณไม่น้อยกว่า กว้าง ๒๕๐ x ยาว ๕๗๐ x ด้านหน้าสูง ๕๐๐ ด้านหลังสูง ๔๐๙ เซนติเมตร จำนวน ๑ กล่อง พร้อมอุปกรณ์เกาะเสา ไฟถนน เสาไฟถนน เหล็กชุบกันสนิม ความ สูง ๙ เมตร จำนวน ๑ ต้น ฐานเข็มเจาะ เหล็กชุบกันสนิม ความ ยาวไม่น้อยกว่า ๒ เมตร จำนวน ๑ ต้น ราคารวมภาษีมูลค่าเพิ่ม (VAT) ๗% เป็นเงิน ต้นละ ๘๓,๐๐๐ บาท รวมติดตั้งทั้งหมด จำนวน ๑๘ ชุด พิกัดตำแหน่ง N = ๑๗.๓๔๓๘๘๕๐° E = ๑๐๔.๓๒๗๗๑๕๐° N = ๑๗.๓๔๑๕๕๔๔° E = ๑๐๔.๓๓๐๘๘๓๙°	-	-	๑,๔๙๔,๐๐๐	-	-	มีเสาไฟ แอลอีดี พลังงาน แสงอาทิตย์ เพิ่ม ๑ สาย	- มีเส้นทาง คมนาคมที่ ปลอดภัย เหมาะสม สำหรับ ใช้สัญจรไป-มา	กองช่าง	

กลยุทธ์ที่ ๒ พัฒนาส่งเสริมและสนับสนุนการท่องเที่ยว

แผนงานอุตสาหกรรมและการโยธา

ที่	โครงการ	วัตถุประสงค์	เป้าหมาย (ผลผลิตของโครงการ)	งบประมาณและที่ผ่านมา					ตัวชี้วัด (KPI)	ผลลัพธ์ที่คาดว่าจะได้รับ	หน่วยงาน รับผิดชอบหลัก
				๒๕๖๖ (บาท)	๒๕๖๗ (บาท)	๒๕๖๘ (บาท)	๒๕๖๙ (บาท)	๒๕๗๐ (บาท)			
๑๓	พัฒนาแหล่งท่องเที่ยวถ้ำผานนขอยน้อยสันติ ๑๑ โดยติดตั้งชุดเสาไฟถนนโคมไฟแอลอีดีพลังงานแสงอาทิตย์แบบกล่องบรรจุแบตเตอรี่ป้องกันกรรกรรม	เพื่อให้เกิดความปลอดภัยต่อประชาชนที่มาออกกำลังกายและพักผ่อนเป็นแหล่งท่องเที่ยวต่อไปในอนาคต	ชุดเสาไฟถนนโคมไฟแอลอีดีพลังงานแสงอาทิตย์แบบกล่อง บรรจุแบตเตอรี่ป้องกันกรรกรรม พร้อมเลนส์แบบควบคุมทิศทางและความสว่าง ขนาด ๙๐ วัตต์ (MICRON DC๒๕-๙๐W) ประกอบด้วย โคมไฟถนนแอลอีดี พร้อมเลนส์แบบควบคุมทิศทางและความสว่าง แสงเดย์ไลท์ (Day Light) หรือ แสงวอร์มไวท์ (Warm White) ขนาด ๙๐ วัตต์ จำนวน ๑ โคม ขนาดโตมประมาณ กว้าง ๓๑๐ x ยาว ๖๖๐ x หนา ๑๑๒ มิลลิเมตร น้ำหนักประมาณ ๗ กิโลกรัม แผงเซลล์แสงอาทิตย์ จำนวน ๑ แผง พร้อมแบตเตอรี่ จำนวน ๑ ลูก พร้อมกิ่งเดียว ความยาว โดยประมาณไม่น้อยกว่า ๑๒๐ เซนติเมตร จำนวน ๑ กิ่ง กล่องบรรจุแบตเตอรี่ป้องกัน กรรกรรม ขนาดโตมประมาณไม่น้อยกว่า กว้าง ๒๕๐x ยาว ๕๗๐ x ด้านหน้าสูง ๕๐๐ ด้านหลังสูง ๔๐๙ เซนติเมตร จำนวน ๑ กล่อง พร้อมอุปกรณ์ยึดเกาะเสาไฟถนน เสาไฟถนนเหล็กชุบสังกะสี ความสูง ๙ เมตร จำนวน ๑ ต้น ฐานเข็มเจาะเหล็กชุบสังกะสี ความยาวไม่น้อยกว่า ๒ เมตร จำนวน ๑ ต้น ราคารวมภาษีมูลค่าเพิ่ม (VAT) ๗% เป็นเงินต้นละ ๘๓,๐๐๐บาท รวมติดตั้งทั้งหมด จำนวน ๑๘ ชุด พิกัดตำแหน่ง N = ๑๗.๓๓๘๔๖๓° E = ๑๐๔.๓๓๐๔๑๒° N = ๑๗.๓๔๑๒๗๔° E = ๑๐๔.๓๓๒๐๙๒°	-	-	๑,๔๙๔,๐๐๐	-	-	มีเสาไฟแอลอีดีพลังงานแสงอาทิตย์ติดตั้ง ๑ สาย	- มีเส้นทางคมนาคมที่ปลอดภัย เหมาะสม สำหรับใช้สัญจรไป-มา	กองช่าง

กลยุทธ์ที่ ๒ พัฒนากลยุทธ์เสริมและสนับสนุนการท่องเที่ยว

แผนงานอุตสาหกรรมและการโยธา

ที่	โครงการ	วัตถุประสงค์	เป้าหมาย (ผลผลิตของโครงการ)	งบประมาณและที่ผ่านมา					ตัวชี้วัด (KPI)	ผลลัพธ์ที่คาดว่าจะได้รับ	หน่วยงาน รับผิดชอบหลัก
				๒๕๖๖ (บาท)	๒๕๖๗ (บาท)	๒๕๖๘ (บาท)	๒๕๖๙ (บาท)	๒๕๗๐ (บาท)			
๑๔	พัฒนาแหล่งท่องเที่ยว ถนนหัวสะพานฝั่งขวา โดยก่อสร้างถนน คอนกรีตเสริมเหล็กผิว จราจรขนาดกว้าง ๔.๐๐ เมตร ยาว ๔๙๐.๐๐ เมตร หน้า ๐.๑๕ เมตร พร้อม งานไหลทางลูกรังปรับ เกลี่ยแต่งข้างละ ๐.๕๐ เมตร หรือมีพื้นที่ผิว จราจรไม่น้อยกว่า ๑.๙๖๐ ตารางเมตร พร้อมติดตั้งชุดเสาไฟ ถนนโคมไฟแอลอีดี พลังงานแสงอาทิตย์ แบบกล่องบรรจุ แบตเตอรี่ป้องกันกร โจกรรม พร้อมเลนส์ แบบควบคุมทิศทางและ ความสว่างขนาด ๙๐ วัตต์ (MICRON DC๒๕-๙๐W) (บัญชี นวัตกรรมไทยรหัส ๐๗๐๒๐๒๙) จำนวน ๑๖ ชุด หมู่ที่ ๘ บ้านกลุ่มภูลุย ตำบล กลุ่มภูลุย อำเภอ กลุ่มภูลุย จังหวัด สกลนคร	เพื่อให้เกิดความ ปลอดภัยต่อ ประชาชนที่มา ออกกำลังกาย และพักผ่อนเป็น แหล่งท่องเที่ยว ต่อไปในอนาคต	ก่อสร้างถนนคอนกรีตเสริมเหล็ก ผิวจราจรขนาดกว้าง ๔.๐๐ เมตร ยาว ๔๙๐.๐๐ เมตร หน้า ๐.๑๕ เมตร พร้อมงานไหลทางลูกรังปรับเกลี่ยแต่งข้างละ ๐.๕๐ เมตร หรือมีพื้นที่ผิวจราจรไม่น้อยกว่า ๑.๙๖๐ ตารางเมตร ตาม แบบมาตรฐานก่อนสร้างของท้องถิ่นแบบถนน ท.๑ พร้อมติดตั้งชุดเสาไฟถนนโคมไฟแอลอีดีพลังงาน แสงอาทิตย์ แบบกล่องบรรจุแบตเตอรี่ป้องกันกร โจกรรม พร้อมเลนส์แบบควบคุม ทิศทางและความ สว่างขนาด ๙๐ วัตต์ (MICRON DC๒๕-๙๐W) ประกอบไปด้วย โคมไฟถนนแอลอีดี พร้อมเลนส์แบบ ควบคุมทิศทางและความสว่าง แสงเดย์ไลท์ (Day Light) หรือแสงออร์โวกท์ (Warm White) ขนาด ๙๐ วัตต์ จำนวน ๑ โคม ขนาดโคมประมาณ กว้าง ๓๑๐x ยาว ๖๖๐ x หน้า ๑๑๒ มิลลิเมตร น้ำหนักประมาณ ๗ กิโลกรัม แสงแอลอีดีแสงอาทิตย์ จำนวน ๑ แผง พร้อม แบตเตอรี่ จำนวน ๑ ลูก พร้อมกึ่งตัวนำ ความยาว โดยประมาณไม่น้อยกว่า ๑๒๐ เซนติเมตร จำนวน ๑ กิ่ง กล่องบรรจุแบตเตอรี่ป้องกัน การโจกรรม ขนาด โดยประมาณไม่น้อยกว่า กว้าง ๒๕๐x ยาว ๕๓๐x ด้านหน้าสูง ๕๐๐ ด้านหลังสูง ๔๐๙ เซนติเมตร จำนวน ๑ กล่อง พร้อมอุปกรณ์ยึดเกาะเสาไฟถนน เสา ไฟถนนเหล็กชุบสีเทาไร้สนิม ความสูง ๙ เมตรจำนวน ๑ ต้น ฐานเข็มเจาะเหล็กชุบสีเทาไร้สนิม ความยาวไม่น้อย กว่า ๒ เมตร จำนวน ๑ ต้น ราคารวมภาษีมูลค่าเพิ่ม (VAT) ๗% เป็นเงินต้นละ ๘๓,๐๐๐ บาท รวมติดตั้ง ทั้งหมด จำนวน ๑๖ ชุด พิกัดตำแหน่ง N = ๑๗.๓๓๓๘๒๓๙° E = ๑๐๔.๓๑๔๙๒๕° N = ๑๗.๓๓๓๘๔๒๒° E = ๑๐๔.๓๑๔๙๒๕°	-	-	๒,๕๐๓,๐๐๐	-	-	มีเสาไฟ แอลอีดี พลังงาน แสงอาทิตย์ เพิ่ม ๑ สาย	- มีเส้นทาง คมนาคมที่ ปลอดภัย เหมาะสม สำหรับใช้ สัญจรไป-มา	กองช่าง

กลยุทธ์ที่ ๒ พัฒนาส่งเสริมและสนับสนุนการท่องเที่ยว
แผนงานอุตสาหกรรมและการโยธา

ที่	โครงการ	วัตถุประสงค์	เป้าหมาย (ผลผลิตของโครงการ)	งบประมาณและที่ผ่านมา					ตัวชี้วัด (KPI)	ผลลัพธ์ที่คาดว่าจะได้รับ	หน่วยงาน รับผิดชอบหลัก
				๒๕๖๖ (บาท)	๒๕๖๗ (บาท)	๒๕๖๘ (บาท)	๒๕๖๙ (บาท)	๒๕๗๐ (บาท)			
๑๕	พัฒนาแหล่งท่องเที่ยว ถนนหัวขง โดย ก่อสร้างถนนคอนกรีต เสริมเหล็ก ผิวจราจร ขนาดกว้าง ๕.๐๐ เมตร ยาว ๖๓๐.๐๐ เมตร ทน ๐.๑๕ เมตร พร้อมงานไหล่ทางลูกรัง ปรับเกลี่ยแต่งข้างละ ๐.๕๐ เมตร หรือมี พื้นที่ผิวจราจรไม่น้อย กว่า ๓.๕๐ ตาราง เมตร พร้อมติดตั้งชุด เสาไฟถนนโคมไฟ แอลอีดีพลังงาน แสงอาทิตย์ แบบกล่อง บรรจุแบตเตอรี่ป้องกัน การโจรกรรม พร้อม เลนส์แบบควบคุม ทิศทางและความสว่าง ขนาด ๙๐ วัตต์ (MICRON DC๒๒- ๙๐W) (บัญชีนวัตกรรม ไทยรหัส ๐๗๐๒๐๒๙) จำนวน ๒๑ ชุด หมู่ที่ ๑ บ้านกุสุมาลัย ตำบลกุสุมาลัย อำเภอกุสุมาลัย จังหวัดสุพรรณบุรี	เพื่อให้เกิดความ ปลอดภัยต่อ ประชาชนที่มา ออกกำลังกาย และพัฒนาเป็น แหล่งท่องเที่ยว ต่อไปในอนาคต	ก่อสร้างถนนคอนกรีตเสริมเหล็ก ผิวจราจรขนาดกว้าง ๕.๐๐ เมตร ยาว ๖๓๐.๐๐ เมตร ทน ๐.๑๕ เมตร พร้อมงานไหล่ทางลูกรังปรับเกลี่ยแต่งข้างละ ๐.๕๐ เมตร หรือมีพื้นที่ผิวจราจรไม่น้อยกว่า ๓.๕๐ ตารางเมตร ตามแบบมาตรฐานมาก่อนก่อสร้างของท้องถิ่นแบบถนน ท.๑ พร้อมติดตั้งชุดเสาไฟถนนโคมไฟแอลอีดีพลังงาน แสงอาทิตย์ แบบกล่องบรรจุแบตเตอรี่ป้องกันการ โจรกรรม พร้อมเลนส์แบบควบคุม ทิศทางและความ สว่างขนาด ๙๐ วัตต์ (MICRON DC๒๒-๙๐W) ประกอบด้วย โคมไฟถนนแอลอีดี พร้อมเลนส์แบบ ควบคุมทิศทางและความสว่าง แสงเดย์ไลท์ (Day Light) หรือแสงจอร์มไวท์ (Warm White) ขนาด ๙๐ วัตต์ จำนวน ๑ โคม ขนาดโคมประมาณ กว้าง ๓๐x ยาว ๖๖๐ x ทน ๑๒ มิลลิเมตร น้ำหนักประมาณ ๗ กิโลกรัม แสงเซลล์แสงอาทิตย์ จำนวน ๑ แผง พร้อม แบตเตอรี่ จำนวน ๑ ลูก พร้อมกันด้วย ความยาว โดยประมาณไม่น้อยกว่า ๒๐ เซนติเมตร จำนวน ๑ กิ่ง กล่องบรรจุแบตเตอรี่ป้องกัน การโจรกรรม ขนาด โดยประมาณไม่น้อยกว่า กว้าง ๒๕๐x ยาว ๕๗๐x ด้านหน้าสูง ๕๐๐ ด้านหลังสูง ๔๐๙ เซนติเมตร จำนวน ๑ กล่อง พร้อมอุปกรณ์ยึดเกาะเสาไฟถนน เสา ไฟถนนเหล็กชุบสีเทาไนซ์ ความสูง ๙ เมตรจำนวน ๑ ต้น ฐานเข็มเจาะเหล็กชุบสีเทาไนซ์ ความยาวไม่น้อย กว่า ๒ เมตร จำนวน ๑ ต้น ราคารวมภาษีมูลค่าเพิ่ม (VAT) ๗% เป็นเงินต้นละ ๘๓,๐๐๐ บาท รวมติดตั้ง ทั้งหมดจำนวน ๒๑ ชุด พิกัดตำแหน่ง N= ๑๗.๓๒๕๓๒๕๘ ° E = ๑๐๔.๓๒๕๐๙๑ ° N = ๑๗.๓๒๕๖๑๑ ° E = ๑๐๔.๓๒๖๗๙๙ °	-	๓,๖๐๑,๐๐๐	-	-	-	มีเสาไฟ แอลอีดี พลังงาน แสงอาทิตย์ เพิ่ม ๑ เสา	- มีเส้นทาง คมนาคมที่ ปลอดภัย เหมาะสม สำหรับใช้ สัญจรไป-มา	กองช่าง

กลยุทธ์ที่ ๒ พัฒนาส่งเสริมและสนับสนุนการท่องเที่ยว

แผนงานอุตสาหกรรมและการโยธา

ที่	โครงการ	วัตถุประสงค์	เป้าหมาย (ผลผลิตของโครงการ)	งบประมาณและที่ผ่านมา				ตัวชี้วัด (KPI)	ผลลัพธ์ที่คาดว่าจะได้รับ	หน่วยงาน รับผิดชอบ หลัก	
				๒๕๖๖ (บาท)	๒๕๖๗ (บาท)	๒๕๖๘ (บาท)	๒๕๖๙ (บาท)				๒๕๗๐ (บาท)
๑๖	พัฒนาแหล่งท่องเที่ยว ถนนหัวรอวังโพธิ์ตอนล่าง โดยก่อสร้างถนน คอนกรีตเสริมเหล็ก ผิวจราจรขนาดกว้าง ๔.๐๐ เมตร ยาว ๑,๖๙๐.๐๐ เมตร หนา ๐.๑๕ เมตร พร้อมงานโหลทางลูกรัง ปรับเกลี่ยแต่งข้างละ ๐.๕๐ เมตร พร้อมพื้นที่ ผิวจราจรไม่น้อยกว่า ๖.๗๖๐ ตารางเมตร พร้อมติดตั้งชุดเสาไฟ ถนนโคมไฟแอลอีดี พลังงานแสงอาทิตย์ แบบกล่องบรรจุ แบตเตอรี่ป้องกันกร โครงการ พร้อมเลนส์ แบบควบคุมทิศทางและ ความสว่างขนาด ๙๐ วัตต์ (MICRON DC๒๕- ๙๐W) (บัญชีนวัตกรรม ไทยรหัส ๐๙๐๒๐๐๒๙) จำนวน ๕๖ ชุด หมู่ที่ ๘ บ้านกลุ่มบาลย์ ตำบลกลุ่มบาลย์ อำเภอกลุ่มบาลย์ จังหวัดสกลนคร	เพื่อให้เกิดความ ปลอดภัยต่อ ประชาชนที่มา ออกกำลังกาย และพัฒนาเป็น แหล่งท่องเที่ยว ต่อไปในอนาคต	ก่อสร้างถนนคอนกรีตเสริมเหล็ก ผิวจราจรขนาดกว้าง ๔.๐๐ เมตร ยาว ๑,๖๙๐.๐๐ เมตร หนา ๐.๑๕ เมตร พร้อมงานโหลทางลูกรังปรับเกลี่ยแต่งข้างละ ๐.๕๐ เมตร หรือมีพื้นที่ผิวจราจรไม่น้อยกว่า ๖.๗๖๐ ตารางเมตร ตาม แบบมาตรฐานก่อนสร้างของท้องถิ่นแบบถนน ท.๑ พร้อม ติดตั้งชุดเสาไฟถนนโคมไฟแอลอีดีพลังงานแสงอาทิตย์ แบบกล่องบรรจุแบตเตอรี่ป้องกันกรโครงการ พร้อม เลนส์แบบควบคุม ทิศทางและความสว่างขนาด ๙๐ วัตต์ (MICRON DC๒๕-๙๐W) ประกอบด้วย โคมไฟ ถนนแอลอีดี พร้อมเลนส์แบบควบคุมทิศทางและความ สว่าง แสงเดย์ไลท์ (Day Light) หรือแสงวอร์มไวท์ (Warm White) ขนาด ๙๐ วัตต์ จำนวน ๑ โคม ขนาด โคมประมาณ กว้าง ๓๐x ยาว ๖๖๐ x หนา ๑๑๒ มิลลิเมตร น้ำหนักประมาณ ๗ กิโลกรัมแผงเซลล์ แสงอาทิตย์ จำนวน ๑ แผง พร้อมแบตเตอรี่ จำนวน ๑ ลูก พร้อมกิ่งเดี่ยว ความยาวโดยประมาณไม่น้อยกว่า ๑๒๐ เซนติเมตร จำนวน ๑ กิ่ง กล่องบรรจุแบตเตอรี่ ป้องกัน กรโครงการ ขนาดโดยประมาณไม่น้อยกว่า กว้าง ๒๕๐x ยาว ๕๗๐x ด้านหน้าสูง ๕๐๐ ด้านหลังสูง ๔๐๙ เซนติเมตร จำนวน ๑ กล่อง พร้อมอุปกรณ์ยึด เกาะเสาไฟถนน เสาไฟถนนเหล็กชุบกัลวาไนซ์ ความสูง ๙ เมตรจำนวน ๑ ต้น ฐานเข็มเจาะเหล็กชุบกัลวาไนซ์ ความยาวไม่น้อยกว่า ๒ เมตร จำนวน ๑ ต้น ราคารวม ภาษีมูลค่าเพิ่ม (VAT) ๗% เป็นเงินต้นละ ๘๓,๐๐๐ บาท รวมติดตั้งทั้งหมด จำนวน ๕๖ ชุด พิกัดตำแหน่ง N = ๑๗.๓๒๕๙๕๑° E = ๑๐๔.๓๑๕๒๖๖° N = ๑๗.๓๓๘๙๒๕° E = ๑๐๔.๓๑๘๘๘๐°	-	-	๔,๖๙๖,๐๐๐	-	-	มีเสาไฟ แอลอีดี พลังงาน แสงอาทิตย์ เพิ่ม ๑ สาย	- มีเส้นทาง คมนาคมที่ ปลอดภัย เหมาะสม สำหรับใช้ สัญจรไป-มา	กองช่าง

กลยุทธ์ที่ ๒ พัฒนาส่งเสริมและสนับสนุนการท่องเที่ยว

แผนงานอุตสาหกรรมและการโยธา

ที่	โครงการ	วัตถุประสงค์	เป้าหมาย (ผลผลิตของโครงการ)	งบประมาณและที่ผ่านมา					ตัวชี้วัด (KPI)	ผลลัพธ์ที่คาดว่าจะได้รับ	หน่วยงาน รับผิดชอบหลัก
				๒๕๖๖ (บาท)	๒๕๖๗ (บาท)	๒๕๖๘ (บาท)	๒๕๖๙ (บาท)	๒๕๗๐ (บาท)			
๑๗	พัฒนาแหล่งท่องเที่ยว ถนนห้วยร่องไฟตัดถนน โดยก่อสร้างถนน คอนกรีตเสริมเหล็ก ผิว จราจรขนาดกว้าง ๔.๐๐ เมตร ยาว ๘๐๐.๐๐ เมตร หนา ๐.๑๕ เมตร พร้อมงานโหล่ทางลูกรัง ปรับแก้ถังข้างละ ๐.๕๐ เมตร หรือมีพื้นที่ ผิวจราจรไม่น้อยกว่า ๓,๒๐๐ ตารางเมตร พร้อมติดตั้งชุดเสาไฟ ถนนโคมไฟแอลอีดี พลังงานแสงอาทิตย์ แบบ กล่องบรรจุแบตเตอรี่ ป้องกันการโจรกรรม พร้อมเลนส์แบบควบคุม ทิศทางและความสว่าง ขนาด ๙๐ วัตต์ (MICRON DC๒๘- ๘๐W) (บัญชีนวัตกรรม ไทยรหัส ๐๙๐๒๐๐๒๙) จำนวน ๒๖ ชุด หมู่ที่ ๑ บ้านกลุ่มภลัย ตำบลสุภาภลัย อำเภอสุภาภลัย จังหวัดสุพรรณบุรี	เพื่อให้เกิดความ ปลอดภัยต่อ ประชาชนที่มา ออกกำลังกาย และพัฒนาเป็น แหล่งท่องเที่ยว ต่อไปในอนาคต	ก่อสร้างถนนคอนกรีตเสริมเหล็ก ผิวจราจรขนาดกว้าง ๔.๐๐ เมตร ยาว ๘๐๐.๐๐ เมตร หนา ๐.๑๕ เมตร พร้อมงานโหล่ทางลูกรังปรับแก้ถังข้างละ ๐.๕๐ เมตร หรือมีพื้นที่ผิวจราจรไม่น้อยกว่า ๓,๒๐๐ ตารางเมตร ตาม แบบมาตรฐานงานก่อสร้างของท้องถิ่นแบบถนน ท.๑ พร้อมติดตั้งชุดเสาไฟถนนโคมไฟแอลอีดีพลังงาน แสงอาทิตย์ แบบกล่องบรรจุแบตเตอรี่ป้องกันกา รโจรกรรม พร้อมเลนส์แบบควบคุม ทิศทางและความ สว่างขนาด ๙๐ วัตต์ (MICRON DC๒๘-๘๐W) ประกอบด้วย โคมไฟถนนแอลอีดี พร้อมเลนส์แบบ ควบคุมทิศทางและความสว่าง แสงเดย์ไลท์ (Day Light) หรือแสงวอร์มไวท์ (Warm White) ขนาด ๙๐ วัตต์ จำนวน ๑ โคม ขนาดโคมประมาณ กว้าง ๓๑๐x ยาว ๖๖๐ x หนา ๑๑๒ มิลลิเมตร นำหนักประมาณ ๗ กิโลกรัมแสงชิลล์แสงอาทิตย์ จำนวน ๑ แผง พร้อม แบตเตอรี่ จำนวน ๑ ลูก พร้อมกิ่งเดียว ความยาว โดยประมาณไม่น้อยกว่า ๑๒๐ เซนติเมตร จำนวน ๑ กิ่ง กล่องบรรจุแบตเตอรี่ป้องกัน การโจรกรรม ขนาด โดยประมาณไม่น้อยกว่า กว้าง ๒๕๐x ยาว ๕๓๐x ด้านหน้าสูง ๕๐๐ ด้านหลังสูง ๔๐๙ เซนติเมตร จำนวน ๑ กล่อง พร้อมอุปกรณ์ยึดเกาะเสาไฟถนน เสา ไฟถนนเหล็กชุบสีเทาในซ์ ความสูง ๙ เมตรจำนวน ๑ ต้น ฐานเข็มเจาะเหล็กชุบสีเทาในซ์ ความยาวไม่น้อย กว่า ๒ เมตร จำนวน ๑ ต้น ราคารวมภาษีมูลค่าเพิ่ม (VAT) ๗% เป็นเงินต้นละ ๘๓,๐๐๐ บาท รวมติดตั้ง ทั้งหมด จำนวน ๒๖ ชุด ที่กัตัดำแห่ง N = ๑๗.๓๒๕๓๓๓ ° E = ๑๐๔.๓๑๕๒๘๐ ° N = ๑๗.๓๒๕๓๓๒ ° E = ๑๐๔.๓๑๕๓๔๒ °	-	-	๔,๐๗๖,๐๐๐	-	-	มีถนน ค.ส.ล. พร้อมเสา ไฟแอลอีดี พลังงาน แสงอาทิตย์ เพิ่ม ๑ สาย	- มีเส้นทาง คมนาคมที่ ปลอดภัย เหมาะสม สำหรับใช้ สัญจรไป-มา	กองช่าง

กลยุทธ์ที่ ๒ พัฒนาส่งเสริมและสนับสนุนการท่องเที่ยว

แผนงานอุตสาหกรรมและการโยธา

ที่	โครงการ	วัตถุประสงค์	เป้าหมาย (ผลผลิตของโครงการ)	งบประมาณและที่ผ่านมา					ตัวชี้วัด (KPI)	ผลลัพธ์ที่ ว่าจะได้รับ	หน่วยงาน รับผิดชอบหลัก
				๒๕๖๖ (บาท)	๒๕๖๗ (บาท)	๒๕๖๘ (บาท)	๒๕๖๙ (บาท)	๒๕๗๐ (บาท)			
๑๘	พัฒนาแหล่งท่องเที่ยว ถนนโอบแสน โดยก่อสร้าง ถนนคอนกรีตเสริมเหล็ก ผิวจราจรขนาดกว้าง ๕.๐๐ เมตร ยาว ๘๓๐.๐๐ เมตร หนา ๐.๑๕ เมตร พร้อมงาน โหล่ทางลูกรังปรับเกลี่ย แต่งข้างละ ๐.๕๐ เมตร หรือมีพื้นที่ผิวจราจรไม่ น้อยกว่า ๔.๑๕๐ ตารางเมตร หรือติดตั้ง ชุดเสาไฟถนนโอบไซไฟ แอลอีดีพลังงาน แสงอาทิตย์ แบบกล่อง บรรจุแบตเตอรี่ป้องกัน การโจรกรรม พร้อม เลนส์แบบควบคุมทิศทาง และความสว่างขนาด ๘๐ วัตต์ (MICRON DC๒๘-๙๐W) (บัญชี นวัตกรรมไทยรหัส ๐๗๐๒๐๒๒๔)	เพื่อให้เกิดความ ปลอดภัยต่อ ประชาชนที่มา ออกกำลังกาย และพัฒนาเป็น แหล่งท่องเที่ยว ต่อไปในอนาคต	ก่อสร้างถนนคอนกรีตเสริมเหล็ก ผิวจราจรขนาดกว้าง ๕.๐๐ เมตร ยาว ๘๓๐.๐๐ เมตร หนา ๐.๑๕ เมตร พร้อมงานโหล่ทางลูกรังปรับเกลี่ยแต่งข้างละ ๐.๕๐ เมตร หรือมีพื้นที่ผิวจราจรไม่น้อยกว่า ๔.๑๕๐ ตารางเมตร ตาม แบบมาตรฐานงานก่อสร้างของท้องถิ่นแบบถนน ท.๑ พร้อมติดตั้งชุดเสาไฟถนนโอบไซไฟแอลอีดีพลังงาน แสงอาทิตย์ แบบกล่องบรรจุแบตเตอรี่ป้องกันกา รโจรกรรม พร้อมเลนส์แบบควบคุม ทิศทางและความ สว่างขนาด ๘๐ วัตต์ (MICRON DC๒๘-๙๐W) ประกอบด้วย โคมไฟถนนแอลอีดี พร้อมเลนส์แบบ ควบคุมทิศทางและความสว่าง แสงเดย์ไลท์ (Day Light) หรือแสงวอร์มไวท์ (Warm White) ขนาด ๘๐ วัตต์ จำนวน ๑ โคม ขนาดโคมประมาณ กว้าง ๓๑๐x ยาว ๖๖๐ x หนา ๑๑๒ มิลลิเมตร น้ำหนักประมาณ๗ กิโลกรัมแผงเซลล์แสงอาทิตย์ จำนวน ๑ แผง พร้อม แบตเตอรี่ จำนวน ๑ ลูก พร้อมกันด้วย ความยาว โดยประมาณไม่น้อยกว่า ๑๒๐ เซนติเมตร จำนวน ๑ กิ่ง กล่องบรรจุแบตเตอรี่ป้องกัน การโจรกรรม ขนาด โดยประมาณไม่น้อยกว่า กว้าง ๒๕๐x ยาว ๕๗๐x ด้านหน้าสูง ๕๐๐ ด้านหลังสูง ๔๐๙ เซนติเมตร จำนวน ๑ กล่อง พร้อมอุปกรณ์ยึดเกาะเสาไฟถนน เสา ไฟถนนเหล็กชุบสังกะสี ความสูง ๙ เมตรจำนวน ๑ ต้น ฐานเข็มเจาะเหล็กชุบสังกะสี ความยาวไม่น้อย กว่า ๒ เมตร จำนวน ๑ ต้น ราคารวมภาษีมูลค่าเพิ่ม (VAT) ๗% เป็นเงินต้นละ ๘๓,๐๐๐ บาท รวมติดตั้ง ทั้งหมด จำนวน ๑๑ ชุด พิกัดตำแหน่ง N= ๑๗.๓๓๗๓๖๔ ° E = ๑๐๔.๓๔๔๔๕๖ ° N = ๑๗.๓๓๗๓๐๕๗ ° E = ๑๐๔.๓๓๗๓๖๖๐ °	-	-	๕,๘๕๐,๐๐๐	-	-	มีถนน ค.ส.ล. พร้อมเสา ไฟแอลอีดี พลังงาน แสงอาทิตย์ เพิ่ม ๑ สาย	คาด ว่าจะได้รับ - มีเส้นทาง คมนาคมที่ ปลอดภัย เหมาะสม สำหรับใช้ สัญจรไปมา	กองช่าง

กลยุทธ์ที่ ๒ พัฒนาส่งเสริมและสนับสนุนการท่องเที่ยว
แผนงานยุทธศาสตร์และการโยธา

ที่	โครงการ	วัตถุประสงค์	เป้าหมาย (ผลผลิตของโครงการ)	งบประมาณและที่ผ่านมา					ตัวชี้วัด (KPI)	ผลลัพธ์ที่คาดว่าจะได้รับ	หน่วยงาน รับผิดชอบหลัก
				๒๕๖๖ (บาท)	๒๕๖๗ (บาท)	๒๕๖๘ (บาท)	๒๕๖๙ (บาท)	๒๕๗๐ (บาท)			
๑๙	พัฒนาแหล่งท่องเที่ยว สำนักงานเทศบาลตำบล กุสุมาลย์ โดยการติดตั้ง LED ประชาสัมพันธ์และ ส่งเสริมแหล่งท่องเที่ยว สำนักงานเทศบาลตำบล กุสุมาลย์ หมู่ที่ ๑ ตำบล กุสุมาลย์ อำเภอกุสุมาลย์ จังหวัดสกลนคร	เพื่อส่งเสริม สนับสนุนและพัฒนา แหล่งท่องเที่ยวใน เขตพื้นที่	ติดตั้ง LED ประชาสัมพันธ์และ ส่งเสริมแหล่งท่องเที่ยว จำนวน ๑ ป้าย ตามแบบเทศบาลตำบล กุสุมาลย์กำหนด พิกัดตำแหน่ง N=๑๗.๓๓๓๑๒๔๔° E =๑๐๔.๓๓๔๒๖๗°	-	-	๔๙๙,๐๐๐	-	-	สามารถ ประชาสัมพันธ์ และส่งเสริม แหล่งท่องเที่ยว ในเขตพื้นที่	แหล่งท่องเที่ยวใน เขตพื้นที่ได้รับการ ประชาสัมพันธ์ให้ เป็นที่รู้จักของ นักท่องเที่ยว	กองช่าง

กลยุทธ์ที่ ๒ พัฒนาส่งเสริมและสนับสนุนการท่องเที่ยว

แผนงานอุตสาหกรรมและการโยธา

ที่	โครงการ	วัตถุประสงค์	เป้าหมาย (ผลผลิตของโครงการ)	งบประมาณและที่ผ่านมา					ตัวชี้วัด (KPI)	ผลลัพธ์ที่ คาดว่าจะได้รับ	หน่วยงาน รับผิดชอบหลัก
				๒๕๖๖ (บาท)	๒๕๖๗ (บาท)	๒๕๖๘ (บาท)	๒๕๖๙ (บาท)	๒๕๗๐ (บาท)			
๒๐	พัฒนาแหล่งท่องเที่ยว สวนสาธารณะเทศบาล ตำบลกุสุมาลย์ โดยการติดตั้งป้าย LED ประชาสัมพันธ์และส่งเสริม แหล่งท่องเที่ยว สวนสาธารณะเทศบาล ตำบลกุสุมาลย์ หมู่ที่ ๘ ตำบลกุสุมาลย์ อำเภอกุสุมาลย์ จังหวัดสกลนคร	เพื่อส่งเสริม สนับสนุนและ พัฒนาแหล่ง ท่องเที่ยวในเขต พื้นที่	ติดตั้ง LED ประชาสัมพันธ์และส่งเสริม แหล่งท่องเที่ยว จำนวน ๑ ป้าย ตามแบบ เทศบาลตำบลกุสุมาลย์กำหนด พิกัดตำแหน่ง N = ๑๗.๓๓๓๓๑๒๒° E = ๑๐๔.๓๒๒๔๕๖°	-	-	๔๙๙,๐๐๐	-	-	สามารถ ประชาสัมพันธ์และ ส่งเสริม แหล่ง ท่องเที่ยว ในเขตพื้นที่	แหล่งท่องเที่ยว ในเขตพื้นที่ ได้รับการ ประชาสัมพันธ์ ให้เป็น รู้จักของ นักท่องเที่ยว	กองช่าง

กลยุทธ์ที่ ๒ พัฒนาส่งเสริมและสนับสนุนการท่องเที่ยว
แผนงานอุตสาหกรรมและการโยธา

ที่	โครงการ	วัตถุประสงค์	เป้าหมาย (ผลผลิตของโครงการ)	งบประมาณและที่ผ่านมา				ตัวชี้วัด (KPI)	ผลลัพธ์ที่ คาดว่าจะได้รับ	หน่วยงาน รับผิดชอบหลัก
				๒๕๖๖ (บาท)	๒๕๖๗ (บาท)	๒๕๖๘ (บาท)	๒๕๖๙ (บาท)			
๒๑	พัฒนาแหล่งท่องเที่ยวศูนย์ วัฒนธรรมไทยสี่อำเภอ กุสุมาลย์ โดยการจัดป้าย LED ประชาสัมพันธ์และ ส่งเสริมแหล่งท่องเที่ยว ศูนย์วัฒนธรรมไทยสี่ อำเภอกุสุมาลย์ จังหวัดสกลนคร	เพื่อส่งเสริม สนับสนุนและ พัฒนาแหล่ง ท่องเที่ยวในเขต พื้นที่	ติดตั้ง LED ประชาสัมพันธ์และ ส่งเสริมแหล่งท่องเที่ยว จำนวน ๑ ป้าย ตามแบบเทศบาลตำบลกุสุมาลย์ กำหนด พิกัดตำแหน่ง N=๑๗.๓๓๑๒๔๔E=๑๐๔.๓๓๔๒๖๗	-	-	๔๙๙,๐๐๐	-	-	สามารถ ประชาสัมพันธ์ ส่งเสริม แหล่ง ท่องเที่ยว ในเขต พื้นที่	กองช่าง
รวม	๒๑ โครงการ					๔๖,๑๘๑,๐๐๐				

รายละเอียดโครงการพัฒนา

แผนพัฒนาท้องถิ่น พ.ศ.๒๕๖๖-๒๕๖๗๐ แก้ไขครั้งที่ ๑ /๒๕๖๖
สำหรับ โครงการที่เกิดศักยภาพขององค์กรปกครองส่วนท้องถิ่น

เทศบาลตำบลกุสุมาลย์ อำเภอกุสุมาลย์ จังหวัดสกลนคร

- ก. ยุทธศาสตร์ชาติ ๒๐ ปี ยุทธศาสตร์ที่ ๓ ด้านการพัฒนาและเสริมสร้างศักยภาพทรัพยากรมนุษย์
- ข. แผนพัฒนาเศรษฐกิจและสังคมแห่งชาติ ฉบับที่ ๑๓ หมายความว่า ๙ ไทยมีความยากจนข้ามรุ่นลดลงและมีความคุ้มครองทางสังคมที่เพียงพอเหมาะสม
- ค. Sustainable Development Goals : SDGs เป้าหมายที่ ๓ สร้างหลักประกันว่าคนมีชีวิตที่มีสุขภาพดีและส่งเสริมความเป็นอยู่ที่ดีสำหรับทุกคนในทุกวัย
- ง. ยุทธศาสตร์การพัฒนางานจังหวัดที่ ๓ การพัฒนาทรัพยากรมนุษย์เพื่อสร้างศักยภาพในการแข่งขัน
- จ.ยุทธศาสตร์การพัฒนาระบบโครงสร้างพื้นฐานจังหวัดสกลนครที่ ๓ การพัฒนาทรัพยากรมนุษย์เพื่อสร้างศักยภาพในการแข่งขัน
- ฉ. ยุทธศาสตร์ การพัฒนาทรัพยากรมนุษย์เพื่อสร้างศักยภาพในการแข่งขัน
- ช. ยุทธศาสตร์ ๓ พัฒนาส่งเสริมและสนับสนุนการให้บริการสุขภาพอย่างทั่วถึง

แผนงานอุตสาหกรรมและการโยธา

ที่	โครงการ	วัตถุประสงค์	เป้าหมาย (ผลผลิตของโครงการ)	งบประมาณและที่ผ่านมา				ตัวชี้วัด (KPI)	ผลลัพธ์ที่คาดว่าจะได้รับ	หน่วยงาน รับผิดชอบหลัก	
				๒๕๖๖ (บาท)	๒๕๖๗ (บาท)	๒๕๖๘ (บาท)	๒๕๖๙ (บาท)				๒๕๗๐ (บาท)
๑	โครงการก่อสร้าง สนามฟุตบอลและ สนามกรีฑาวัดกุสุมาลย์ สังเคราะห์ พร้อม สนามฟุตบอล (สนามกีฬาโรงเรียน กุสุมาลย์วิทยาคม)	เพื่อพัฒนาสนาม กีฬาของโรงเรียน กุสุมาลย์วิทยาคม เพื่อใช้ในการ จัดการแข่งขันกีฬาให้ ได้ตามมาตรฐาน ประจำอำเภอ กุสุมาลย์	-ก่อสร้างสนามฟุตบอล และก่อสร้างลู่วิ่ง ลานกรีฑาวัดกุสุมาลย์สังเคราะห์ พร้อม ติดตั้งอุปกรณ์กรีฑาติดสนาม และรั้ว เหล็กกั้นรอบลู่วิ่ง ตามแบบมาตรฐานการกีฬาแห่งประเทศไทย ประเทศไทย ก่อสร้างสนามฟุตบอล ขนาด ๒๕x๔๒ เมตร พร้อมหลังคาเหล็กไว้โครงสร้าง ตามแบบมาตรฐานการกีฬาแห่งประเทศไทย จุดเริ่มก่อสร้าง N=๑๗.๓๓๐๓๒๕°E=๑๐๔.๓๓๗๒๖๗°	-	๒๐,๒๐๐,๐๐๐	-	-	-	พัฒนาสนาม กีฬาให้ได้ มาตรฐาน ประจำอำเภอ กุสุมาลย์ ๑ แห่ง	พัฒนาสนาม กีฬาของ โรงเรียน กุสุมาลย์ วิทยาคมเพื่อใช้ ในการจัดการ แข่งขันกีฬาได้ มาตรฐาน ประจำอำเภอ กุสุมาลย์	กองช่าง
รวม	๑ โครงการ				๒๐,๒๐๐,๐๐๐						

รายละเอียดโครงการพัฒนา

แผนพัฒนาท้องถิ่น (พ.ศ.๒๕๖๖-๒๕๖๗๐) แก้ไขครั้งที่ ๑ /๒๕๖๖
สำหรับ โครงการที่เกี่วข้องขององค์กรปกครองส่วนท้องถิ่น
เทศบาลตำบลกุสุมาลย์ อำเภอกุสุมาลย์ จังหวัดสกลนคร

ก. ยุทธศาสตร์ชาติ ๒๐ ปี ยุทธศาสตร์ที่ ๒ ด้านการสร้างความรู้ความสามารถในการแข่งขัน

ข. แผนพัฒนาเศรษฐกิจและสังคมแห่งชาติ ฉบับที่ ๑๓ หมายความว่า ๕ ไทยเป็นประตูการค้า การลงทุน และยุทธศาสตร์ทางโลจิสติกส์ที่สำคัญของภูมิภาค

ค. Sustainable Development Goals : SDGs เป้าหมายที่ ๙ สร้างโครงสร้างพื้นฐานที่มีความทนทาน ส่งเสริมการพัฒนาอุตสาหกรรมที่ครอบคลุมและยั่งยืน และส่งเสริมนวัตกรรม

จ.ยุทธศาสตร์การพัฒนาจังหวัดที่ ๕ การบริหารกิจการบ้านเมืองที่ดีตามหลักธรรมาภิบาลและความมั่นคง

ง.ยุทธศาสตร์การพัฒนาขององค์กรปกครองส่วนท้องถิ่นในเขตจังหวัดสกลนครที่ ๕ การบริหารกิจการบ้านเมืองที่ดีตามหลักธรรมาภิบาลและความมั่นคง

๕.ยุทธศาสตร์ การบริหารกิจการบ้านเมืองที่ดีตามหลักธรรมาภิบาลและความมั่นคง

กลยุทธ์ที่ ๑ พัฒนาและปรับปรุงโครงสร้างพื้นฐาน

แผนงานอุตสาหกรรมและการโยธา

ที่	โครงการ	วัตถุประสงค์	เป้าหมาย (ผลผลิตของโครงการ)	งบประมาณและที่ผ่านมา					ตัวชี้วัด (KPI)	ผลลัพธ์ที่ คาดว่าจะ ได้รับ	หน่วยงาน รับผิดชอบหลัก
				๒๕๖๖ (บาท)	๒๕๖๗ (บาท)	๒๕๖๘ (บาท)	๒๕๖๙ (บาท)	๒๕๗๐ (บาท)			
๑.	โครงการปรับระดับ ด้วยแอสฟัลต์ คอนกรีต (ASPHALT CONCRETE LEVELLING COURSE) (กรณีเทคโนโลยี) ถนนเทศบาล ๑/๑ (ซอยข้างศูนย์เด็ก เล็ก)	เพื่อให้มีเส้นทาง คมนาคมที่ได้ มาตรฐานมีความ สะดวกสบาย เหมาะสมแก่การ ใช้สัญจรไป-มา ระหว่างหมู่บ้าน	ขนาดกว้างเฉลี่ย ๖.๕๐ เมตร ยาว ๖๑๘.๐๐ เมตร หน้า ๕ เซนติเมตร หรือมีพื้นที่น้อย กว่า ๔,๖๖๔.๐๐ ตร.ม. (หักผาตะแกรงเหล็ก ขนาด (๑.๐๐x๑.๐๐ เมตร) จำนวน ๔๗ ผา พร้อมติดตั้งผาตะแกรงเหล็ก ขนาดกว้าง ๑.๐๐x๑.๐๐ เมตร จำนวน ๔๗ ผาตามแบบ เทศบาลตำบลกุสุมาลย์ เลขที่ ๒๐/๒๕๖๔ จุดเริ่มต้นตำแหน่ง ละติจูด ๑๗° ๒๐' ๖.๕๘" น ลองจิจูด ๑๐๔° ๑๙' ๓๑.๖๓" ตอ จุดสิ้นสุดตำแหน่ง ละติจูด ๑๗° ๒๐' ๔.๖๐" น ลองจิจูด ๑๐๔° ๑๙' ๕๑.๐๕" ตอ	๑,๖๘๗,๘๗๕	-	-	-	-	มีถนนแอส ฟัลต์ติก คอนกรีต ๑ สาย	- มีเส้นทาง คมนาคมที่ เหมาะสม สำหรับใช้ สัญจรไป-มา	กองช่าง

กลยุทธ์ที่ ๑ พัฒนาและปรับปรุงโครงสร้างพื้นฐาน

แผนงานอุตสาหกรรมและการโยธา

ที่	โครงการ	วัตถุประสงค์	เป้าหมาย (ผลผลิตของโครงการ)	งบประมาณและที่ผ่านมา					ตัวชี้วัด (KPI)	ผลลัพธ์ที่คาดว่าจะได้รับ	หน่วยงาน รับผิดชอบหลัก
				๒๕๖๖ (บาท)	๒๕๖๗ (บาท)	๒๕๖๘ (บาท)	๒๕๖๙ (บาท)	๒๕๗๐ (บาท)			
๒	โครงการปรับระดับด้วยแอสฟัลท์ติกคอนกรีต (ASPHALT CONCRETE LEVELLING COURSE) (กรณีแพคโคตัด) ถนนเทศบาล ๑๙ (ถนนสายไร่คุณปู่คุณย่า)	เพื่อให้มีเส้นทางคมนาคมที่ได้มาตรฐานมีความสะดวกสบาย เหมาะสมแก่การใช้สัญจรไป-มา	ขนาดกว้างเฉลี่ย ๗.๐๐ เมตร ยาว ๔๗๔.๐๐ เมตร หนา ๕ เซนติเมตร หรือ มีพื้นที่ไม่น้อยกว่า ๓,๒๗๖.๐๐ ตร.ม. (ที่กำแพงแกรงเหล็ก ขนาด (๑.๐๐x๑.๐๐ เมตร) จำนวน ๔๒ ฝา พร้อมติดตั้งฝาตะแกรงเหล็ก ขนาดกว้าง ๑.๐๐x๑.๐๐ เมตร จำนวน ๔๒ ฝา ตามแบบเทศบาลตำบลสุมาตรา เลขที่ ๒๔/๒๕๖๔ จุดเริ่มต้นตำแหน่ง ละติจูด ๑๗°๑๙' ๕๕.๘๕" N ลองจิจูด ๑๐๔° ๒๐' ๔.๕๖" ตอ จุดสิ้นสุดตำแหน่ง ละติจูด ๑๗° ๒๐' ๔.๘๑" N ลองจิจูด ๑๐๔° ๑๙' ๕๑.๓๘" ตอ	๑,๓๗๙,๗๐๐	-	-	-	-	มีถนนแอสฟัลท์ติกคอนกรีต ๑ สาย	- มีเส้นทางคมนาคมที่เหมาะสม สำหรับใช้สัญจรไป-มา	กองช่าง

กลยุทธ์ที่ ๑ พัฒนาและปรับปรุงโครงสร้างพื้นฐาน

แผนงานอุตสาหกรรมและการโยธา

ที่	โครงการ	วัตถุประสงค์	เป้าหมาย (ผลผลิตของโครงการ)	งบประมาณและที่ผ่านมา					ตัวชี้วัด (KPI)	ผลลัพธ์ที่คาดว่าจะได้รับ	หน่วยงาน รับผิดชอบหลัก
				๒๕๖๖ (บาท)	๒๕๖๗ (บาท)	๒๕๖๘ (บาท)	๒๕๖๙ (บาท)	๒๕๗๐ (บาท)			
๓	โครงการปรับระดับ ด้วยแอสฟัลต์ติกคอนกรีต (ASPHALT CONCRETE LEVELLING COURSE) (กรณี แพคโคตัด) ถนนเทศบาล ๖ (ถนนจากสะพาน มเหศักดิ์ ไปจุดแยก ไปศาลาบุญเมศศักดิ์)	เพื่อให้เส้นทาง คมนาคมที่ได้ มาตรฐานมีความ สะดวกสบาย เหมาะสมแก่การ ใช้สัญจรไป-มา	ช่วงที่ ๑ ขนาดกว้างเฉลี่ย ๘.๐๐ เมตร ยาว ๓๒๘.๐๐ เมตร หนา ๕ เซนติเมตร หรือมีพื้นที่ไม่น้อยกว่า ๒,๕๕๓.๐๐ ตร.ม. (หักผาตะแกรง เหล็ก ขนาด (๑.๐๐x๑.๐๐) จำนวน ๔๑ ผาพร้อมติดตั้งผาตะแกรงเหล็ก ขนาดกว้าง ๑.๐๐x๑.๐๐ เมตร จำนวน ๔๑ ผา ช่วงที่ ๒ ขนาดกว้างเฉลี่ย ๕.๐๐ เมตร ยาว ๗๑๘.๐๐ เมตร หนา ๕ เซนติเมตร หรือมีพื้นที่ไม่ น้อยกว่า ๓,๕๙๐.๐๐ ตร.ม. ตามแบบเทศบาลตำบลสุราษฎร์ เลขที่ ๒๕/๒๕๖๔ จุดเริ่มต้นตำแหน่ง ละติจูด ๑๗° ๑๙' ๔๙.๐๐" N ลองจิจูด ๑๐๔° ๑๙' ๒๙.๕๘" ตอ จุดสิ้นสุดตำแหน่ง ละติจูด ๑๗° ๑๙' ๑๙.๒๒" N ลองจิจูด ๑๐๔° ๑๙' ๒๒.๗๔" ตอ	๒,๕๑๙,๒๐๐	-	-	-	-	มีถนนแอสฟัลต์ติกคอนกรีต ๑ สาย	- มีเส้นทางคมนาคมที่เหมาะสม สำหรับใช้สัญจรไป-มา	กองช่าง

กลยุทธ์ที่ ๑ พัฒนาและปรับปรุงโครงสร้างพื้นฐาน
แผนงานอุตสาหกรรมและการโยธา

ที่	โครงการ	วัตถุประสงค์	เป้าหมาย (ผลผลิตของโครงการ)	งบประมาณและที่ผ่านมา					ตัวชี้วัด (KPI)	ผลลัพธ์ที่คาดว่าจะได้รับ	หน่วยงาน รับผิดชอบหลัก	
				๒๕๖๖ (บาท)	๒๕๖๗ (บาท)	๒๕๖๘ (บาท)	๒๕๖๙ (บาท)	๒๕๗๐ (บาท)				
๔	ปรับระดับด้วยเอสพีลติกคอนกรีต (ASPHALT CONCRETE LEVELLING COURSE) (แพคโค็ต) ถนนเทศบาล ๑/๓ ซุมชนน้อย สันติ ช่วงที่ ๑-๒ เอสพีลติกคอนกรีต กว้างเฉลี่ย ๖.๐๐ เมตร ยาว ๒๒๐.๐๐ เมตร หน้า ๐.๐๕ เมตร หรือมีพื้นที่น้อยกว่า ๑.๐๐ x ๑.๐๐ เมตร หรือมีพื้นที่ผิวจราจรไม่น้อยกว่า ๑.๓๐๔ ตารางเมตร (หักฝ่าตะแกรงเหล็ก ขนาด ๑.๐๐ x ๑.๐๐ เมตร ยาว ๒๒๐.๐๐ เมตร หน้า ๐.๐๕ เมตร หรือมีพื้นที่ผิวจราจรไม่น้อยกว่า ๑.๓๐๔ ตารางเมตร (หักฝ่า) พร้อมติดตั้งตะแกรงเหล็ก ขนาดกว้าง ๑.๐๐ x ๑.๐๐ เมตร ยาว ๒๒๐.๐๐ เมตร หน้า ๐.๐๕ เมตร หรือมีพื้นที่น้อยกว่า ๑.๓๐๔ ตารางเมตร (หักฝ่า) พร้อมติดตั้งตะแกรงเหล็ก ขนาดกว้าง ๑.๐๐ x ๑.๐๐ เมตร ยาว ๑๗๕.๐๐ เมตร หน้า ๐.๐๕ เมตร หรือมีพื้นที่ผิวจราจรไม่น้อยกว่า ๘๗๐ ตารางเมตร พิกัดตำแหน่ง N=๑๗.๓๓๗๓๔๔° E=๑๐๕.๓๒๗๖๒๓° N=๑๗.๓๓๗๕๐๐๑° E=๑๐๕.๓๒๖๑๓๘°	เพื่อให้มีเส้นทางคมนาคมที่ได้มาตรฐาน มีความสะดวกสบาย เหมาะสมแก่การใช้สัญจรไป-มา	- ช่วงที่ ๑ เอสพีลติกคอนกรีต กว้างเฉลี่ย ๖.๐๐ เมตร ยาว ๒๒๐.๐๐ เมตร หน้า ๐.๐๕ เมตร หรือมีพื้นที่ผิวจราจรไม่น้อยกว่า ๑.๓๐๔ ตารางเมตร (หักฝ่า) พร้อมติดตั้งตะแกรงเหล็ก ขนาด ๑.๐๐ x ๑.๐๐ เมตร ยาว ๑๖ ๙๖ พิกัดตำแหน่ง N=๑๗.๓๓๖๕๐๗° E=๑๐๕.๓๒๗๕๑๑° E=๑๗.๓๓๗๓๖๖° E=๑๐๕.๓๒๗๖๒๗° - ช่วงที่ ๒ เอสพีลติกคอนกรีต กว้างเฉลี่ย ๕.๐๐ เมตร ยาว ๑๗๕.๐๐ เมตร หน้า ๐.๐๕ เมตร หรือมีพื้นที่ผิวจราจรไม่น้อยกว่า ๘๗๐ ตารางเมตร พิกัดตำแหน่ง N=๑๗.๓๓๗๓๔๔° E=๑๐๕.๓๒๗๖๒๓° N=๑๗.๓๓๗๕๐๐๑° E=๑๐๕.๓๒๖๑๓๘° พร้อมติดตั้งป้ายโครงการและป้ายประชาสัมพันธ์ ตามแบบมาตรฐานเอสพีลติก คอนกรีต (ASPHALT CONCRETE LEVELLING COURSE) มทช.๒๓๐-๒๕๕๕	-	-	๑,๐๗๕,๐๐๐	-	-	-	มีถนนเอสพีลติกคอนกรีต ๑ สาย	- มีเส้นทางคมนาคมที่เหมาะสมสำหรับใช้สัญจรไป-มา	กองช่าง

กลยุทธ์ที่ ๑ พัฒนาและปรับปรุงโครงสร้างพื้นฐาน
แผนงานอุตสาหกรรมและการโยธา

ที่	โครงการ	วัตถุประสงค์	เป้าหมาย (ผลผลิตของโครงการ)	งบประมาณและที่ผ่านมา					ตัวชี้วัด (KPI)	ผลลัพธ์ที่คาดว่าจะได้รับ	หน่วยงาน รับผิดชอบหลัก
				๒๕๖๖ (บาท)	๒๕๖๗ (บาท)	๒๕๖๘ (บาท)	๒๕๖๙ (บาท)	๒๕๗๐ (บาท)			
๕	ปรับระดับด้วยเอสฟัลต์ติกคอนกรีต (ASPHALT CONCRETE LEVELLING COURSE) (แพคโคต) ถนนเทศบาล ๑/๔ ซุมชนน้อยสันติ ปูเอสฟัลต์ติกคอนกรีต กว้างเฉลี่ย ๗.๐๐ เมตร ยาว ๕๓๐.๐๐ เมตร หนา ๐.๐๕ เมตร หรือมีพื้นที่ผิวจราจรไม่น้อยกว่า ๓,๖๕๗ ตารางเมตร (หักผาตะแกรงเหล็ก ขนาด ๑.๐๐ x ๑.๐๐ เมตร จำนวน ๕๓ ผา) พร้อมติดตั้งผาตะแกรงเหล็ก ขนาดกว้าง ๐.๘๐ x ๐.๘๐ เมตร จำนวน ๕๓ ผา พร้อมติดตั้งป้ายโครงการและป้ายประชาสัมพันธ์ ตามแบบมาตรฐาน แอสฟัลติก คอนกรีต (ASPHALT CONCRETE LEVELLING COURSE) มทพ.๒๓๐-๒๕๔๕ พิกัด ตำแหน่ง N=๑๗.๓๓๓๖๘๔°E=๑๐๔.๓๒๗๐๙๙° N=๑๗.๓๓๓๗๒๕°E=๑๐๔.๓๓๓๑๐๙๘°	เพื่อให้มีเส้นทางคมนาคมที่ได้มาตรฐานมีความสะดวกสบาย เหมาะสมแก่การใช้สัญจรไป-มา	- ปูเอสฟัลต์ติกคอนกรีต กว้างเฉลี่ย ๗.๐๐ เมตร ยาว ๕๓๐.๐๐ เมตร หนา ๐.๐๕ เมตร หรือมีพื้นที่ผิวจราจรไม่น้อยกว่า ๓,๖๕๗ ตารางเมตร (หักผาตะแกรงเหล็ก ขนาด ๑.๐๐ x ๑.๐๐ เมตร จำนวน ๕๓ ผา) พร้อมติดตั้งผาตะแกรงเหล็ก ขนาดกว้าง ๐.๘๐ x ๐.๘๐ เมตร จำนวน ๕๓ ผา พร้อมติดตั้งป้ายโครงการและป้ายประชาสัมพันธ์ ตามแบบมาตรฐาน แอสฟัลติก คอนกรีต (ASPHALT CONCRETE LEVELLING COURSE) มทพ.๒๓๐-๒๕๔๕ พิกัด ตำแหน่ง N=๑๗.๓๓๓๖๘๔°E=๑๐๔.๓๒๗๐๙๙° N=๑๗.๓๓๓๗๒๕°E=๑๐๔.๓๓๓๑๐๙๘°	-	-	-	-	-	- มีเส้นทางคมนาคมที่เหมาะสม สำหรับใช้สัญจรไป-มา	กองช่าง	

กลยุทธ์ที่ ๑ พัฒนาและปรับปรุงโครงสร้างพื้นฐาน
แผนงานอุตสาหกรรมและการโยธา

ที่	โครงการ	วัตถุประสงค์	เป้าหมาย (ผลผลิตของโครงการ)	งบประมาณและที่ผ่านมา					ตัวชี้วัด (KPI)	ผลลัพธ์ที่คาดว่าจะได้รับ	หน่วยงาน รับผิดชอบหลัก
				๒๕๖๖ (บาท)	๒๕๖๗ (บาท)	๒๕๖๘ (บาท)	๒๕๖๙ (บาท)	๒๕๗๐ (บาท)			
๖	<p>ปรับระดับด้วยแอสฟัลต์ติกคอนกรีต (ASPHALT CONCRETE LEVELLING COURSE) (แพคโคต)</p> <p>ถนนเทศบาล ๑๐/๑ ชุมชนราษฎร์พัฒนา ช่วงที่ ๑</p> <p>ปูแอสฟัลต์ติกคอนกรีต กว้างเฉลี่ย ๗.๐๐ เมตร ยาว ๕๔๐.๐๐ เมตร ทน ๐.๐๕ เมตร หรือมีพื้นที่ผิวจราจรไม่น้อยกว่า ๓,๒๒๖ ตารางเมตร (หักค่าตะแกรงเหล็ก ขนาดกว้าง ๑.๐๐ x ๑.๐๐ เมตร จำนวน ๕๔ ผา) พร้อมติดตั้งแผงตะแกรงเหล็ก ขนาดกว้าง ๑.๐๐ x ๑.๐๐ เมตร จำนวน ๕๔ ผา</p> <p>ติดตั้งแผงตะแกรงเหล็ก กว้าง ๑.๐๐ x ๑.๐๐ เมตร จำนวน ๕๔ ผา</p> <p>ติดตั้งแผงตะแกรงเหล็ก กว้าง ๑.๐๐ x ๑.๐๐ เมตร จำนวน ๕๔ ผา ช่วงที่ ๒</p> <p>ปูแอสฟัลต์ติกคอนกรีต กว้างเฉลี่ย ๕.๐๐ เมตร ยาว ๗๔๐.๐๐ เมตร ทน ๐.๐๕ เมตร หรือมีพื้นที่ผิวจราจรไม่น้อยกว่า ๓,๗๐๐ ตารางเมตร พร้อมติดตั้งป้ายโครงการและป้ายประชาสัมพันธ์ (ASPHALT CONCRETE LEVELLING COURSE)</p> <p>มทข.๒๓๐-๒๕๕๕ พิกัดตำแหน่ง</p> <p>ช่วงที่ ๑ N=๑๗.๓๒๕๘๓๐° E=๑๐๔.๓๓๓๖๘๘° N=๑๗.๓๒๕๘๕๕° E=๑๐๔.๓๓๒๖๔๕° ช่วงที่ ๒ N=๑๗.๓๒๕๘๕๕° E=๑๐๔.๓๓๒๖๔๕° N=๑๗.๓๒๕๘๓๓° E=๑๐๔.๓๒๕๖๑๕°</p>	<p>เพื่อไม่เส้นทางคมนาคมที่ได้มาตรฐานมีความสะดวกสบายเหมาะสมแก่การใช้สัญจรไป-มา</p>	<p>- ช่วงที่ ๑ ปูแอสฟัลต์ติกคอนกรีต กว้างเฉลี่ย ๗.๐๐ เมตร ยาว ๕๔๐.๐๐ เมตร ทน ๐.๐๕ เมตร หรือมีพื้นที่ผิวจราจรไม่น้อยกว่า ๓,๒๒๖ ตารางเมตร (หักค่าตะแกรงเหล็ก ขนาด ๑.๐๐ x ๑.๐๐ เมตร จำนวน ๕๔ ผา) พร้อมติดตั้งแผงตะแกรงเหล็ก ขนาดกว้าง ๑.๐๐ x ๑.๐๐ เมตร จำนวน ๕๔ ผา</p> <p>- ช่วงที่ ๒ ปูแอสฟัลต์ติกคอนกรีต กว้างเฉลี่ย ๕.๐๐ เมตร ยาว ๗๔๐.๐๐ เมตร ทน ๐.๐๕ เมตร หรือมีพื้นที่ผิวจราจรไม่น้อยกว่า ๓,๗๐๐ ตารางเมตร พร้อมติดตั้งป้ายโครงการและป้ายประชาสัมพันธ์ (ASPHALT CONCRETE LEVELLING COURSE)</p>	<p>๓,๖๓๒,๐๐๐</p>	-	-	-	-	<p>มีถนนแอสฟัลต์ติกคอนกรีต ๑ สาย</p>	<p>- มีเส้นทางคมนาคมที่เหมาะสมสำหรับใช้สัญจรไป-มา</p>	<p>กองช่าง</p>

กลยุทธ์ที่ ๑ พัฒนาและปรับปรุงโครงสร้างพื้นฐาน
แผนงานอุตสาหกรรมและการโยธา

ที่	โครงการ	วัตถุประสงค์	เป้าหมาย (ผลผลิตของโครงการ)	งบประมาณและที่ผ่านมา				ตัวชี้วัด (KPI)	ผลลัพธ์ที่คาดว่าจะได้รับ	หน่วยงาน รับผิดชอบหลัก
				๒๕๖๖ (บาท)	๒๕๖๗ (บาท)	๒๕๖๘ (บาท)	๒๕๖๙ (บาท)			
๗	โครงการปรับปรุงถนนด้วยการเสริมผิวถนนแอสฟัลต์ค้อนกรีตค้อนกรีต (ASPHALT CONCRETE LEVELLING COURSE) (แยกโคโคต) พร้อมก่อสร้างระบบระบายน้ำค้อนกรีตเสริมเหล็ก ถนนเทศบาล ๑๐ หมู่ที่ ๑ บ้านกุสุมาลย์ ตำบลกุสุมาลย์ อำเภอกุสุมาลย์ จังหวัดสกลนคร	เพื่อให้มีเส้นทางคมนาคมที่ได้มาตรฐาน มีความสะดวกสบาย เหมาะสมแก่การใช้สัญจรไปมา	<p>- ช่วงที่ ๑ ทำการเสริมผิวถนนแอสฟัลต์ค้อนกรีต ขนาดกว้าง ๗.๐๐ เมตร ยาว ๖๓๐.๐๐ เมตร หนา ๐.๐๕ เมตร หรือมีพื้นที่ผิวจราจรไม่น้อยกว่า ๔,๓๓๐ ตารางเมตร (ที่ฝ่าตะแกรงเหล็กพร้อมปกป้องกันที่รวม ๘๐.๐๐ ตารางเมตร)</p> <p>- ช่วงที่ ๒ ทำการเสริมผิวถนนแอสฟัลต์ค้อนกรีต ขนาดกว้าง ๕.๐๐ เมตร ยาว ๙๕๖.๐๐ เมตร หนา ๐.๐๕ เมตร หรือมีพื้นที่ผิวจราจรไม่น้อยกว่า ๔,๗๘๐ ตารางเมตร และก่อสร้างวางระบายน้ำค้อนกรีตเสริมเหล็กรูปตัว Y ทั้งสองข้าง ภายในกว้าง ๐.๔๐ เมตร ลึกเฉลี่ย ๐.๔๐ เมตร ความยาวข้างละ ๙๕๖.๐๐ เมตร พร้อมขุดวางท่อระบายน้ำ คสล. มอก. ขึ้น ๓ ขนาด Ø ๐.๖๐ x ๑.๐๐ เมตร จำนวน ๑ จุด จุดละ ๘.๐๐ ท่อน รวม ๘ ท่อน พร้อมติดตั้งป้ายโครงการและป้ายประชาสัมพันธ์</p>	-	๘,๙๘๘,๐๐๐	-	-	มีถนนแอสฟัลต์ค้อนกรีต ๑ สาย	- มีเส้นทางคมนาคมที่เหมาะสมสำหรับใช้สัญจรไป-มา	กองช่าง

กลยุทธ์ที่ ๑ พัฒนาและปรับปรุงโครงสร้างพื้นฐาน
แผนงานอุตสาหกรรมและการโยธา

ที่	โครงการ	วัตถุประสงค์	เป้าหมาย (ผลผลิตของโครงการ)	งบประมาณและที่ผ่านมา					ตัวชี้วัด (KPI)	ผลลัพธ์ที่คาดว่าจะได้รับ	หน่วยงาน รับผิดชอบหลัก
				๒๕๖๖ (บาท)	๒๕๖๗ (บาท)	๒๕๖๘ (บาท)	๒๕๖๙ (บาท)	๒๕๗๐ (บาท)			
			<p>ช่วงที่ ๑</p> <p>จุดเริ่มต้น พิกัดที่ตั้ง :N=๑๗.๓๓๓๑๔๐° E=๑๐๔.๓๓๓๑๓๖°</p> <p>จุดสิ้นสุด พิกัดที่ตั้ง :N=๑๗.๓๒๘๐๘๗° E =๑๐๔.๓๓๖๒๘๔°</p> <p>ช่วงที่ ๒</p> <p>จุดเริ่มต้น พิกัดที่ตั้ง :N=๑๗.๓๒๘๐๘๗° E=๑๐๔.๓๓๖๒๘๔°</p> <p>จุดสิ้นสุด พิกัดที่ตั้ง :N=๑๗.๓๒๑๔๑๓° E=๑๐๔.๓๔๑๙๓๙°</p>								

กลยุทธ์ที่ ๑ พัฒนาและปรับปรุงโครงสร้างพื้นฐาน
แผนงานอุตสาหกรรมและการโยธา

ที่	โครงการ	วัตถุประสงค์	เป้าหมาย (ผลผลิตของโครงการ)	งบประมาณและที่ผ่านมา					ตัวชี้วัด (KPI)	ผลลัพธ์ที่คาดว่าจะได้รับ	หน่วยงาน รับผิดชอบหลัก
				๒๕๖๖ (บาท)	๒๕๖๗ (บาท)	๒๕๖๘ (บาท)	๒๕๖๙ (บาท)	๒๕๗๐ (บาท)			
๘	ปรับระดับด้วยแอสฟัลท์ติกคอนกรีต (ASPHALT CONCRETE LEVELLING COURSE) (แยกโค้ต) ถนนเทศบาล ๒ ชุมชนมหศักดิ์รักษา	เพื่อให้มีเส้นทางคมนาคมที่ได้มาตรฐานมีความสะดวกสบาย เหมาะสมแก่การใช้สัญจรไป-มา	ปูแอสฟัลท์ติกคอนกรีต กว้างเฉลี่ย ๔.๐๐ เมตร ยาว ๑,๒๕๐.๐๐ เมตร หรือมีพื้นที่ผิวจราจรไม่น้อยกว่า ๕,๑๖๐ ตารางเมตร พร้อมติดตั้งป้ายโครงการและประขาสัมพันธ์ ตามแบบมาตรฐานแอสฟัลติก คอนกรีต (ASPHALT CONCRETE LEVELLING COURSE) มทข. ๒๓๐-๒๕๔๕ พิกัดตำแหน่ง N=๑๗.๓๓๐๔๗๑° E=๑๐๔.๓๑๖๕๒๕° N=๑๗.๓๒๗๗๙๐° E=๑๐๔.๓๒๒๑๗๕°	-	-	๒,๓๒๑,๐๐๐	-	-	มีถนนแอสฟัลท์ติกคอนกรีต ๑ สาย	มีเส้นทางคมนาคมที่เหมาะสมสำหรับใช้สัญจรไป-มา	กองช่าง
	ปรับระดับด้วยแอสฟัลท์ติกคอนกรีต (ASPHALT CONCRETE LEVELLING COURSE) (แยกโค้ต) ถนนเทศบาล ๒ ชุมชนมหศักดิ์รักษา	เพื่อให้มีเส้นทางคมนาคมที่ได้มาตรฐานมีความสะดวกสบาย เหมาะสมแก่การใช้สัญจรไป-มา	ปูแอสฟัลท์ติกคอนกรีต กว้างเฉลี่ย ๔.๐๐ เมตร ยาว ๑,๒๕๐.๐๐ เมตร หรือมีพื้นที่ผิวจราจรไม่น้อยกว่า ๕,๑๖๐ ตารางเมตร พร้อมติดตั้งป้ายโครงการและประขาสัมพันธ์ หมู่ ๑ ตำบลกุสุมาลย์ อำเภอกุสุมาลย์ จังหวัดสกลนคร	-	-						

กลยุทธ์ที่ ๑ พัฒนาและปรับปรุงโครงสร้างพื้นฐาน
แผนงานอุตสาหกรรมและการโยธา

ที่	โครงการ	วัตถุประสงค์	เป้าหมาย (ผลผลิตของโครงการ)	งบประมาณและที่ผ่านมา					ตัวชี้วัด (KPI)	ผลลัพธ์ที่คาดว่าจะได้รับ	หน่วยงาน รับผิดชอบหลัก	
				๒๕๖๖ (บาท)	๒๕๖๗ (บาท)	๒๕๖๘ (บาท)	๒๕๖๙ (บาท)	๒๕๗๐ (บาท)				
๙	โครงการก่อสร้างถนนคอนกรีตเสริมเหล็ก ถนนห้วยสะแกอ้านซ้ายพร้อมติดตั้งชุดเสาไฟถนนโคมแอลอีดีพลังงานแสงอาทิตย์ จำนวน ๔๐ ชุด หมู่ที่ ๘ บ้านกุสุมาลย์ ตำบลกุสุมาลย์ อำเภอกุสุมาลย์ จังหวัดสกลนคร	เพื่อให้เกิดความปลอดภัยต่อประชาชนที่มาออกกำลังกายและพัฒนาเป็นแหล่งท่องเที่ยวต่อไปในอนาคต	-ผิวจราจรขนาดกว้าง ๕.๐๐ เมตร ยาว ๖๘๐ เมตร หนา ๐.๑๕ เมตร พร้อมงานไหล่ทางลูกรังปรับเกลี่ยแต่งข้างละ ๐.๕๐ เมตร หรือมีพื้นที่ผิวจราจรไม่น้อยกว่า ๓,๔๐๐ ตารางเมตร -ติดตั้งชุดเสาไฟถนนโคมแอลอีดีพลังงานแสงดวงอาทิตย์เสาไฟแบบรอกสลิงหมุนยกพร้อมโคมไฟถนนแอลอีดีประกอบแบบเตอร์และอุปกรณ์การประจุแบตเตอรี่ในตัวแบบใช้พลังงานจากเซลล์แสงอาทิตย์แยกส่วนตามบัญชีนวัตกรรมไทย สำนักงานประมาณ หมายเลขที่ ๐๗๐๒๐๐๒ ๔ จำนวน ๔๐ ชุด จุดเริ่มต้น พิกัดที่ตั้ง: N=๑๗.๓๓๓๖๑๑° E=๑๐๔.๓๒๐๙๗๖° จุดสิ้นสุดพิกัดที่ตั้ง: N =๑๗.๓๓๘๓๗๙° E =๑๐๔.๓๑๙๑๒๕°	-	๕,๐๕๒,๐๐๐	-	-	-	-	มีถนน ค.ส.ล. ๑ สาย	มีเส้นทางคมนาคมที่เหมาะสมสำหรับใช้สัญจรไป-มา	กองช่าง

กลยุทธ์ที่ ๑ พัฒนาและปรับปรุงโครงสร้างพื้นฐาน
แผนงานอุตสาหกรรมและการโยธา

ที่	โครงการ	วัตถุประสงค์	เป้าหมาย (ผลผลิตของโครงการ)	งบประมาณและที่ผ่านมา					ตัวชี้วัด (KPI)	ผลลัพธ์ที่คาดว่าจะได้รับ	หน่วยงาน รับผิดชอบหลัก
				๒๕๖๖ (บาท)	๒๕๖๗ (บาท)	๒๕๖๘ (บาท)	๒๕๖๙ (บาท)	๒๕๗๐ (บาท)			
๑๐	ปรับระดับด้วยแอสฟัลท์ติกคอนกรีต (ASPHALT CONCRETE LEVELLING COURSE) (แยกได้) ถนนซอยสระหลวง ๓ ชุมชนสระหลวงสามัคคี ปูแอสฟัลท์ติกคอนกรีต กว้างเฉลี่ย ๕.๐๐ เมตร ยาว ๖๐๐.๐๐ เมตร	เพื่อให้มีเส้นทางคมนาคมที่ได้มาตรฐาน มีความสะดวกสบาย เหมาะสมแก่การใช้สัญจรไป-มา	ปูแอสฟัลท์ติกคอนกรีต กว้างเฉลี่ย ๕.๐๐ เมตร ยาว ๖๐๐.๐๐ เมตร หรือมีพื้นที่ผิวจราจรไม่น้อยกว่า ๓,๐๐๐ ตารางเมตร พร้อมติดตั้งป้ายโครงการและประชาสัมพันธ์ ตามแบบมาตรฐานแอสฟัลติก คอนกรีต (ASPHALT CONCRETE LEVELLING COURSE) มทข.๒๓๐-๒๕๕๕	-	-	๑,๓๓๗,๐๐๐	-	-	มีถนนแอสฟัลท์ติกคอนกรีต ๑ สาย	มีเส้นทางคมนาคมที่ เหมาะสม สำหรับใช้สัญจรไป-มา	กองช่าง
	ปรับระดับด้วยแอสฟัลท์ติกคอนกรีต (ASPHALT CONCRETE LEVELLING COURSE) (แยกได้) ถนนซอยสระหลวง ๓ ชุมชนสระหลวงสามัคคี ปูแอสฟัลท์ติกคอนกรีต กว้างเฉลี่ย ๕.๐๐ เมตร ยาว ๖๐๐.๐๐ เมตร	เพื่อให้มีเส้นทางคมนาคมที่ได้มาตรฐาน มีความสะดวกสบาย เหมาะสมแก่การใช้สัญจรไป-มา	ปูแอสฟัลท์ติกคอนกรีต กว้างเฉลี่ย ๕.๐๐ เมตร ยาว ๖๐๐.๐๐ เมตร หรือมีพื้นที่ผิวจราจรไม่น้อยกว่า ๓,๐๐๐ ตารางเมตร พร้อมติดตั้งป้ายโครงการและประชาสัมพันธ์ ตามแบบมาตรฐานแอสฟัลติก คอนกรีต (ASPHALT CONCRETE LEVELLING COURSE) มทข.๒๓๐-๒๕๕๕	-	-	๑,๓๓๗,๐๐๐	-	-	มีถนนแอสฟัลท์ติกคอนกรีต ๑ สาย	มีเส้นทางคมนาคมที่ เหมาะสม สำหรับใช้สัญจรไป-มา	กองช่าง
	ปรับระดับด้วยแอสฟัลท์ติกคอนกรีต (ASPHALT CONCRETE LEVELLING COURSE) (แยกได้) ถนนซอยสระหลวง ๓ ชุมชนสระหลวงสามัคคี ปูแอสฟัลท์ติกคอนกรีต กว้างเฉลี่ย ๕.๐๐ เมตร ยาว ๖๐๐.๐๐ เมตร	เพื่อให้มีเส้นทางคมนาคมที่ได้มาตรฐาน มีความสะดวกสบาย เหมาะสมแก่การใช้สัญจรไป-มา	ปูแอสฟัลท์ติกคอนกรีต กว้างเฉลี่ย ๕.๐๐ เมตร ยาว ๖๐๐.๐๐ เมตร หรือมีพื้นที่ผิวจราจรไม่น้อยกว่า ๓,๐๐๐ ตารางเมตร พร้อมติดตั้งป้ายโครงการและประชาสัมพันธ์ ตามแบบมาตรฐานแอสฟัลติก คอนกรีต (ASPHALT CONCRETE LEVELLING COURSE) มทข.๒๓๐-๒๕๕๕	-	-	๑,๓๓๗,๐๐๐	-	-	มีถนนแอสฟัลท์ติกคอนกรีต ๑ สาย	มีเส้นทางคมนาคมที่ เหมาะสม สำหรับใช้สัญจรไป-มา	กองช่าง

กลยุทธ์ที่ ๑ พัฒนาและปรับปรุงโครงสร้างพื้นฐาน
แผนงานอุตสาหกรรมและการโยธา

ที่	โครงการ	วัตถุประสงค์	เป้าหมาย (ผลผลิตของโครงการ)	งบประมาณและที่ผ่านมา					ตัวชี้วัด (KPI)	ผลลัพธ์ที่คาดว่าจะได้รับ	หน่วยงาน รับผิดชอบหลัก
				๒๕๖๖ (บาท)	๒๕๖๗ (บาท)	๒๕๖๘ (บาท)	๒๕๖๙ (บาท)	๒๕๗๐ (บาท)			
๑๑	ปรับปรุงด้วยแอสฟัลท์ติกคอนกรีต (ASPHALT CONCRETE LEVELLING COURSE) (แพคเก็ต) ถนนซอย สระหลวง ๒ ชุมชน สระหลวงสามัคคี	เพื่อให้มีเส้นทางคมนาคมที่ได้มาตรฐาน มีความสะดวกสบาย เหมาะสมแก่การใช้สัญจรไป-มา	ปูแอสฟัลท์ติกคอนกรีต กว้างเฉลี่ย ๕.๐๐ เมตร ยาว ๘๑๐.๐๐ เมตร หน้า ๐.๐๕ เมตร หรือมีพื้นที่ผิวจราจรไม่น้อยกว่า ๔,๐๕๐ ตารางเมตร พร้อมติดตั้งป้ายโครงการและประชาสัมพันธ์ ตามแบบมาตรฐานแอสฟัลติกคอนกรีต (ASPHALT CONCRETE LEVELLING COURSE) มพข. ๒๓๐-๒๕๔๕ พิกัดตำแหน่ง N=๑๗.๓๒๖๐๔๐° E=๑๐๔.๓๓๓๐๗๗° N=๑๗.๓๒๑๘๘๖๖° E=๑๐๔.๓๓๘๘๕๔๕	-	-	๑,๘๐๔,๐๐๐	-	-	มีถนนแอสฟัลติกคอนกรีต ๑ สาย	มีเส้นทางคมนาคมที่เหมาะสมสำหรับใช้สัญจรไป-มา	กองช่าง

กลยุทธ์ที่ ๑ พัฒนาและปรับปรุงโครงสร้างพื้นฐาน
แผนงานอุตสาหกรรมและการโยธา

ที่	โครงการ	วัตถุประสงค์	เป้าหมาย (ผลผลิตของโครงการ)	งบประมาณและที่ผ่านมา				ตัวชี้วัด (KPI)	ผลลัพธ์ที่คาดว่าจะได้รับ	หน่วยงาน รับผิดชอบหลัก
				๒๕๖๖ (บาท)	๒๕๖๗ (บาท)	๒๕๖๘ (บาท)	๒๕๖๙ (บาท)			
๑๒	ปรับระดับด้วยแอสฟัลต์ติกคอนกรีต (ASPHALT CONCRETE LEVELLING COURSE) (แพคโคัด) ถนนเทศบาล ๖/ชุมชนแม่เหล็กศิริเกษ ปูแอสฟัลต์ติกคอนกรีต กว้างเฉลี่ย ๔.๐๐ เมตร ยาว ๗๘๐.๐๐ เมตร หรือ มีพื้นที่ผิวจราจรไม่น้อยกว่า ๓,๑๒๐ ตารางเมตร พร้อมติดตั้งป้ายโครงการและประชาสัมพันธ์ตามแบบมาตรฐานแอสฟัลต์ติก คอนกรีต (ASPHALT CONCRETE LEVELLING COURSE) มพช.๒๓๐-๒๕๕๕ พิกัดตำแหน่ง N=๑๑๗.๓๒๗๘๖๐° E=๑๐๔.๓๒๓๕๘๖° N=๑๑๗.๓๒๗๘๕๖° E=๑๐๔.๓๑๗๕๓๔°	เพื่อให้มีเส้นทางคมนาคมที่ได้มาตรฐานมีความสะดวกสบาย เหมาะสมแก่การใช้สัญจรไป-มา	ปูแอสฟัลต์ติกคอนกรีต กว้างเฉลี่ย ๔.๐๐ เมตร ยาว ๗๘๐.๐๐ เมตร หรือ มีพื้นที่ผิวจราจรไม่น้อยกว่า ๓,๑๒๐ ตารางเมตร พร้อมติดตั้งป้ายโครงการและประชาสัมพันธ์ตามแบบมาตรฐานแอสฟัลต์ติก คอนกรีต (ASPHALT CONCRETE LEVELLING COURSE) มพช.๒๓๐-๒๕๕๕ พิกัดตำแหน่ง N=๑๑๗.๓๒๗๘๖๐° E=๑๐๔.๓๒๓๕๘๖° N=๑๑๗.๓๒๗๘๕๖° E=๑๐๔.๓๑๗๕๓๔°	-	-	๑,๔๐๕,๐๐๐	-	มีถนนแอสฟัลต์ติก คอนกรีต ๑ สาย	มีเส้นทางคมนาคมที่เหมาะสม สำหรับใช้สัญจรไป-มา	กองช่าง

กลยุทธ์ที่ ๑ พัฒนาและปรับปรุงโครงสร้างพื้นฐาน
แผนงานอุตสาหกรรมและการโยธา

ที่	โครงการ	วัตถุประสงค์	เป้าหมาย (ผลผลิตของโครงการ)	งบประมาณและที่ผ่านมา				ตัวชี้วัด (KPI)	ผลลัพธ์ที่คาดว่าจะได้รับ	หน่วยงาน รับผิดชอบหลัก
				๒๕๖๖ (บาท)	๒๕๖๗ (บาท)	๒๕๖๘ (บาท)	๒๕๖๙ (บาท)			
๑๓	ปรับระดับด้วยแอสฟัลต์ติกคอนกรีต (ASPHALT CONCRETE LEVELLING COURSE) (เทคโนโลยี) ถนนเทศบาล ๑๐/๒ ชุมชนสระหลวงสามัคคี ปูแอสฟัลต์ติกคอนกรีต กว้างเฉลี่ย ๕.๐๐ เมตร ยาว ๕๐๐.๐๐ เมตร	เพื่อให้มีเส้นทางคมนาคมที่ได้มาตรฐานมีความสะดวกสบาย เหมาะสมแก่การใช้สัญจรไป-มา	ปูแอสฟัลต์ติกคอนกรีต กว้างเฉลี่ย ๕.๐๐ เมตร ยาว ๕๐๐.๐๐ เมตร พื้นผิวจราจรไม่น้อยกว่า ๒,๕๐๐ ตารางเมตร พร้อมติดตั้งป้ายโครงการและประชาสัมพันธ์ตามแบบมาตรฐานแอสฟัลติก คอนกรีต (ASPHALT CONCRETE LEVELLING COURSE) มทพ.๒๓๐-๒๕๕๕ พิกัดตำแหน่ง N=๑๑๗.๓๒๕๔๔๑° E=๑๐๔.๓๓๘๕๘๙° N=๑๑๗.๓๒๒๐๙๑° E=๑๐๔.๓๓๕๓๕๑°	-	-	๑,๑๑๔,๐๐๐	-	มีถนนแอสฟัลติกคอนกรีต ๑ สาย	มีเส้นทางคมนาคมที่เหมาะสมสำหรับใช้สัญจรไป-มา	กองช่าง

กลยุทธ์ที่ ๑ พัฒนาและปรับปรุงโครงสร้างพื้นฐาน
แผนงานอุตสาหกรรมและการโยธา

ที่	โครงการ	วัตถุประสงค์	เป้าหมาย (ผลผลิตของโครงการ)	งบประมาณและที่ผ่านมา					ตัวชี้วัด (KPI)	ผลลัพธ์ที่คาดว่าจะได้รับ	หน่วยงาน รับผิดชอบหลัก
				๒๕๖๖ (บาท)	๒๕๖๗ (บาท)	๒๕๖๘ (บาท)	๒๕๖๙ (บาท)	๒๕๗๐ (บาท)			
๑๔	ปรับปรุงระดับแอสฟัลต์ตึกคอนกรีต (ASPHALT CONCRETE LEVELLING COURSE) (แพคโคต) ถนนเทศบาล ๔ ชุมชนราษฎร์พัฒนา บูเอสฟัลต์ตึกคอนกรีต กว้างเฉลี่ย ๕.๐๐ เมตร ยาว ๑,๐๕๐.๐๐ เมตร หรือมีพื้นที่ผิวจราจรไม่น้อยกว่า ๕,๒๕๐ ตารางเมตร พร้อมติดตั้งป้ายโครงการและประชาสัมพันธ์	เพื่อให้มีเส้นทางคมนาคมที่ได้มาตรฐาน มีความสะดวกสบาย เหมาะสมแก่การใช้สัญจรไป-มา	ปูแอสฟัลต์ตึกคอนกรีต กว้างเฉลี่ย ๕.๐๐ เมตร ยาว ๑,๐๕๐.๐๐ เมตร หรือมีพื้นที่ผิวจราจรไม่น้อยกว่า ๕,๒๕๐ ตารางเมตร พร้อมติดตั้งป้ายโครงการและประชาสัมพันธ์ ตามแบบมาตรฐานแอสฟัลต์ตึกคอนกรีต (ASPHALT CONCRETE LEVELLING COURSE) มทพ.๒๓๐-๒๕๔๕ พิกัดตำแหน่ง N=๑๗.๓๒๕๕๐๒° E=๑๐๔.๓๓๒๘๘๒° N=๑๗.๓๓๐๗๕๖° E=๑๐๔.๓๒๖๓๒๗°	-	-	๒,๓๓๗,๐๐๐	-	-	มีถนนแอสฟัลต์ตึกคอนกรีต ๑ สาย	มีเส้นทางคมนาคมที่เหมาะสมสำหรับใช้สัญจรไป-มา	กองช่าง

กลยุทธ์ที่ ๑ พัฒนาและปรับปรุงโครงสร้างพื้นฐาน
แผนงานอุตสาหกรรมและการโยธา

ที่	โครงการ	วัตถุประสงค์	เป้าหมาย (ผลผลิตของโครงการ)	งบประมาณและที่ผ่านมา					ตัวชี้วัด (KPI)	ผลิตภัณฑ์ที่คาดว่าจะได้รับ	หน่วยงาน รับผิดชอบหลัก
				๒๕๖๖ (บาท)	๒๕๖๗ (บาท)	๒๕๖๘ (บาท)	๒๕๖๙ (บาท)	๒๕๗๐ (บาท)			
๑๕	ปรับปรุงระดับขยแอสฟัลต์ติกคอนกรีต (ASPHALT CONCRETE LEVELLING COURSE) (แยกโค้ด) ถนนโพชนาราม ๓ ชุมชนโพชนาราม ปูแอสฟัลต์ติกคอนกรีต กว้างเฉลี่ย ๕.๐๐ เมตร ยาว ๔๑๕.๐๐ เมตร หรือมีพื้นที่ผิวจราจรไม่น้อยกว่า ๒,๐๗๕ ตารางเมตร พร้อมติดตั้งป้ายโครงการและประชาสัมพันธ์ ตามแบบมาตรฐานแอสฟัลติก คอนกรีต (ASPHALT CONCRETE LEVELLING COURSE) มทพ.๒๓๐-๒๕๔๕ พิกัดตำแหน่ง N=๑๗.๓๓๗๖๕๐° E=๑๐๔.๓๓๒๕๔๗° N=๑๗.๓๓๓๔๗๕๖° E=๑๐๔.๓๓๐๙๒๓°	เพื่อให้มีเส้นทางคมนาคมที่ได้มาตรฐานมีความสะดวกสบาย เหมาะสมแก่การใช้สัญจรไป-มา	ปูแอสฟัลต์ติกคอนกรีต กว้างเฉลี่ย ๕.๐๐ เมตร ยาว ๔๑๕.๐๐ เมตร หรือมีพื้นที่ผิวจราจรไม่น้อยกว่า ๒,๐๗๕ ตารางเมตร พร้อมติดตั้งป้ายโครงการและประชาสัมพันธ์ ตามแบบมาตรฐานแอสฟัลติก คอนกรีต (ASPHALT CONCRETE LEVELLING COURSE) มทพ.๒๓๐-๒๕๔๕ พิกัดตำแหน่ง N=๑๗.๓๓๗๖๕๐° E=๑๐๔.๓๓๒๕๔๗° N=๑๗.๓๓๓๔๗๕๖° E=๑๐๔.๓๓๐๙๒๓°	-	-	-	-	มีถนนแอสฟัลติก คอนกรีต ๑ สาย	มีเส้นทางคมนาคมที่เหมาะสม สำหรับใช้สัญจรไป-มา	กองช่าง	

กลยุทธ์ที่ ๑ พัฒนาและปรับปรุงโครงสร้างพื้นฐาน
แผนงานอุตสาหกรรมและการโยธา

ที่	โครงการ	วัตถุประสงค์	เป้าหมาย (ผลผลิตของโครงการ)	งบประมาณและที่ผ่านมา					ตัวชี้วัด (KPI)	ผลลัพธ์ที่คาดว่าจะได้รับ	หน่วยงาน รับผิดชอบหลัก
				๒๕๖๖ (บาท)	๒๕๖๗ (บาท)	๒๕๖๘ (บาท)	๒๕๖๙ (บาท)	๒๕๗๐ (บาท)			
๑๖	ปรับปรุงด้วยแอสฟัลต์ติกคอนกรีต (ASPHALT CONCRETE LEVELLING COURSE) (แตกได้) ถนนเทศบาล ๑๒ ชุมชนสระหลวง ปูแอสฟัลต์ติกคอนกรีต กว้างเฉลี่ย ๕.๐๐ เมตร ยาก ๖๓๙.๐๐ เมตร หนา ๐.๐๕ เมตร ยาก ๖๓๙.๐๐ เมตร หรือพื้นที่ผิวจริงน้อยกว่า ๓,๑๕๕ ตารางเมตร พร้อมติดตั้งโคมไฟถนนแบบแอลอีดีพลังงานแสงอาทิตย์ พร้อมแบตเตอรี่ควบคุมการอัดประจุแบบแอดทีฟ (Solar LED Streer Light With Active Balancing Battery) ขนาด ๙๐ วัตต์ ตามบัญชีนวัตกรรมไทย รหัส ๐๗๐๑๐๐๔๐ พร้อมติดตั้งป้ายโครงการและประชาสัมพันธ์	เพื่อให้มีเส้นทางคมนาคมที่ได้มาตรฐาน มีความสะดวกสบาย เหมาะสมแก่การใช้สัญจรไป-มา	ปูแอสฟัลต์ติกคอนกรีต กว้างเฉลี่ย ๕.๐๐ เมตร ยาก ๖๓๙.๐๐ เมตร หนา ๐.๐๕ เมตร หรือพื้นที่ผิวจริงน้อยกว่า ๓,๑๕๕ ตารางเมตร ตามแบบมาตรฐานแอสฟัลต์ติกคอนกรีต (ASPHALT CONCRETE LEVELLING COURSE) มทข.๒๓๐-๒๕๔๕ พร้อมติดตั้งโคมไฟถนนแบบแอลอีดีพลังงานแสงอาทิตย์ พร้อมแบตเตอรี่ควบคุมการอัดประจุแบบแอดทีฟ (Solar LED Streer Light With Active Balancing Battery) ขนาด ๙๐ วัตต์ ตามบัญชีนวัตกรรมไทย รหัส ๐๗๐๑๐๐๔๐ พร้อมติดตั้งป้ายโครงการและประชาสัมพันธ์ พิกัดตำแหน่ง N=๑๓๗.๓๒๖๒๖๖° E=๑๐๔.๓๔๔๔๙๗° N=๑๓๗.๓๒๖๒๖๙° E=๑๐๔.๓๔๑๐๒๙°	-	-	๓,๐๑๙,๐๐๐	-	-	มีถนนแอสฟัลต์ติกคอนกรีต ๑ สาย	มีเส้นทางคมนาคมที่เหมาะสมสำหรับใช้สัญจรไป-มา	กองช่าง

กลยุทธ์ที่ ๑ พัฒนาและปรับปรุงโครงสร้างพื้นฐาน
แผนงานอุตสาหกรรมและการโยธา

ที่	โครงการ	วัตถุประสงค์	เป้าหมาย (ผลผลิตของโครงการ)	งบประมาณและที่ผ่านมา					ตัวชี้วัด (KPI)	ผลลัพธ์ที่คาดว่าจะได้รับ	หน่วยงาน รับผิดชอบหลัก
				๒๕๖๖ (บาท)	๒๕๖๗ (บาท)	๒๕๖๘ (บาท)	๒๕๖๙ (บาท)	๒๕๗๐ (บาท)			
๑๗	ปรับปรุงด้วยแอสฟัลต์ติกคอนกรีต (ASPHALT CONCRETE LEVELLING COURSE) (แพคโคต) ถนนเทศบาล ๑๒/๑ ชุมชนสระหลวง ปูแอสฟัลต์ติกคอนกรีต กว้างเฉลี่ย ๕.๐๐ เมตร ยาว ๖๗๐.๐๐ เมตร หนา ๐.๐๕ เมตร หรือมีพื้นที่ผิวจราจรไม่น้อยกว่า ๓,๓๕๐ ตารางเมตร ตารางเมตร พร้อมติดตั้งโคมไฟถนนแบบแอลอีดีพลังงานแสงอาทิตย์ พร้อมแบตเตอรี่ควบคุมการอัดประจุแบบ แอตทีฟ (Solar LED Streer Light With Active Balancing Battery) ขนาด ๙๐วัตต์ ตามบัญชีนวัตกรรมไทย รหัส ๐๗๐๑๐๔๐ พร้อมติดตั้งป้ายโครงการและ ประชาสัมพันธ์ หมู่ ๑ ตำบลกุสุมาลย์ อำเภอกุสุมาลย์ จังหวัดสกลนคร	เพื่อให้มีเส้นทางคมนาคมที่ได้มาตรฐานมีความสะดวกสบาย เหมาะสมแก่การใช้สัญจรไป-มา	ปูแอสฟัลต์ติกคอนกรีต กว้างเฉลี่ย ๕.๐๐ เมตร ยาว ๖๗๐.๐๐ เมตร หนา ๐.๐๕ เมตร หรือ มีพื้นที่ผิวจราจรไม่น้อยกว่า ๓,๓๕๐ ตารางเมตร ตามแบบมาตรฐานแอสฟัลติกคอนกรีต (ASPHALT CONCRETE LEVELLING COURSE) มทพ.๒๓๐-๒๕๔๕ พร้อมติดตั้งโคมไฟถนนแบบแอลอีดีพลังงานแสงอาทิตย์ พร้อมแบตเตอรี่ควบคุมการอัดประจุแบบแอตทีฟ (Solar LED Streer Light With Active Balancing Battery) ขนาด ๙๐วัตต์ ตามบัญชีนวัตกรรมไทย รหัส ๐๗๐๑๐๔๐ พร้อมติดตั้งป้ายโครงการและประชาสัมพันธ์ พิกัดตำแหน่ง N=๑๗.๓๒๕๗๒๐° E=๑๐๔.๓๓๓๒๒๑๒° E=๑๗.๓๒๕๑๑๘๒° E=๑๐๔.๓๔๓๘๘๖°	-	-	๒,๖๓๒,๐๐๐	-	-	มีถนนแอสฟัลต์ติกคอนกรีต ๑ สาย	มีเส้นทางคมนาคมที่เหมาะสม สำหรับใช้สัญจรไป-มา	กองช่าง

กลยุทธ์ที่ ๑ พัฒนาและปรับปรุงโครงสร้างพื้นฐาน
แผนงานอุตสาหกรรมและการโยธา

ที่	โครงการ	วัตถุประสงค์	เป้าหมาย (ผลผลิตของโครงการ)	งบประมาณและที่ผ่านมา					ตัวชี้วัด (KPI)	ผลลัพธ์ที่คาดว่าจะได้รับ	หน่วยงาน รับผิดชอบหลัก
				๒๕๖๖ (บาท)	๒๕๖๗ (บาท)	๒๕๖๘ (บาท)	๒๕๖๙ (บาท)	๒๕๗๐ (บาท)			
๑๘	ปรับระดับด้วยแอสฟัลต์ติกคอนกรีต (ASPHALT CONCRETE LEVELLING COURSE) (แยกได้) ถนนเทศบาล ๑๓ เชื่อมถนนเทศบาล ๑๗ ชุมชนคุ้มหลวง ช่วงที่ ๑ บูแอสฟัลต์ติกคอนกรีต กว้างเฉลี่ย ๖.๐๐ เมตร ยาว ๒๑๔.๐๐ เมตร หนา ๐.๐๕ เมตร หรือมีพื้นที่ผิวรวมน้อยกว่า ๑,๒๕๙ ตารางเมตร (ทุกฝ่าตะแกรงเหล็ก ขนาด ๑.๐๐ x ๑.๐๐ เมตร จำนวน ๒๕ ฝ่า ๑.๐๐ x ๑.๐๐ เมตร จำนวน ๒๕ ฝ่า พิกัดตำแหน่ง N=๑๗.๓๓๓๑๒๕ E=๑๐๔.๓๓๓๑๒๕ N=๑๗.๓๓๓๑๒๕ E=๑๐๔.๓๓๓๑๒๕ ช่วงที่ ๒ บูแอสฟัลต์ติกคอนกรีต กว้างเฉลี่ย ๕.๐๐ เมตร ยาว ๑,๑๗๕.๐๐ เมตร หนา ๐.๐๕ เมตร หรือมีพื้นที่ผิวรวมน้อยกว่า ๕,๘๗๕ ตารางเมตร พิกัดตำแหน่ง N=๑๗.๓๓๓๑๒๕ E=๑๐๔.๓๓๓๑๒๕ N=๑๗.๓๓๓๑๒๕ E=๑๐๔.๓๓๓๑๒๕ พร้อมติดตั้งป้ายโครงการและประชาสัมพันธ์ ตามแบบมาตรฐานแอสฟัลต์ติก คอนกรีต (ASPHALT CONCRETE LEVELLING COURSE) มทพ.๒๓๐-๒๕๕๕	เพื่อไม่เสียทางคมนาคมที่ได้มาตรฐาน มีความสะดวกสบาย เหมาะสมแก่การใช้สัญจรไป-มา	ช่วงที่ ๑ บูแอสฟัลต์ติกคอนกรีต กว้างเฉลี่ย ๖.๐๐ เมตร ยาว ๒๑๔.๐๐ เมตร หนา ๐.๐๕ เมตร หรือมีพื้นที่ผิวรวมน้อยกว่า ๑,๒๕๙ ตารางเมตร (ทุกฝ่าตะแกรงเหล็ก ขนาด ๑.๐๐ x ๑.๐๐ เมตร จำนวน ๒๕ ฝ่า) พร้อมติดตั้งฝ่าตะแกรงเหล็ก ขนาด ๑.๐๐ x ๑.๐๐ เมตร จำนวน ๒๕ ฝ่า พิกัดตำแหน่ง N=๑๗.๓๓๓๑๒๕ E=๑๐๔.๓๓๓๑๒๕ N=๑๗.๓๓๓๑๒๕ E=๑๐๔.๓๓๓๑๒๕ ช่วงที่ ๒ บูแอสฟัลต์ติกคอนกรีต กว้างเฉลี่ย ๕.๐๐ เมตร ยาว ๑,๑๗๕.๐๐ เมตร หรือมีพื้นที่ผิวรวมน้อยกว่า ๕,๘๗๕ ตารางเมตร พิกัดตำแหน่ง N=๑๗.๓๓๓๑๒๕ E=๑๐๔.๓๓๓๑๒๕ N=๑๗.๓๓๓๑๒๕ E=๑๐๔.๓๓๓๑๒๕ พร้อมติดตั้งป้ายโครงการและประชาสัมพันธ์ ตามแบบมาตรฐานแอสฟัลต์ติก คอนกรีต (ASPHALT CONCRETE LEVELLING COURSE) มทพ.๒๓๐-๒๕๕๕	-	-	๓,๓๓๒,๐๐๐	-	-	มีถนนแอสฟัลต์ติกคอนกรีต ๑ สาย	มีเส้นทางคมนาคมที่เหมาะสมสำหรับใช้สัญจรไป-มา	กองช่าง

กลยุทธ์ที่ ๑ พัฒนาและปรับปรุงโครงสร้างพื้นฐาน
แผนงานอุตสาหกรรมและการโยธา

ที่	โครงการ	วัตถุประสงค์	เป้าหมาย (ผลผลิตของโครงการ)	งบประมาณและที่ผ่านมา				ตัวชี้วัด (KPI)	ผลลัพธ์ที่คาดว่าจะได้รับ	หน่วยงาน รับผิดชอบหลัก
				๒๕๖๖ (บาท)	๒๕๖๗ (บาท)	๒๕๖๘ (บาท)	๒๕๖๙ (บาท)			
๑๙	ปรับปรุงตัวบดแอสฟัลต์ติกคอนกรีต (ASPHALT CONCRETE LEVELLING COURSE) (เทคโนโลยี) ถนนเทศบาล ๕ ชุมชนโพธาราม ช่วงที่ ๑ ปูแอสฟัลต์ติกคอนกรีต กว้างเฉลี่ย ๘.๐๐ เมตร หนา ๒๑๐.๐๐ เมตร หรือมีพื้นที่ผิวจราจรไม่น้อยกว่า ๑,๖๕๙ ตารางเมตร (หักผาตะแกรงเหล็ก ขนาด ๑.๐๐ x ๑.๐๐ เมตร หรือมีพื้นที่ผิวจราจรไม่น้อยกว่า ๑,๖๕๙ ตารางเมตร (หักผาตะแกรงเหล็ก ขนาด ๑.๐๐ x ๑.๐๐ เมตร จำนวน ๒๑ ผา) พร้อมติดตั้งผาตะแกรงเหล็กขนาดกว้าง ๑.๐๐ x ๑.๐๐ เมตร จำนวน ๒๑ ผา พิกัดตำแหน่ง N=๑๗.๓๓๖๖๘๒° E=๑๐๔.๓๓๐๖๐๗° N=๑๗.๓๓๗๖๖๔° E=๑๐๔.๓๓๒๕๖๗° ช่วงที่ ๒ ปูแอสฟัลต์ติกคอนกรีต กว้างเฉลี่ย ๕.๐๐ เมตร ยาว ๘๓๐.๐๐ เมตร หนา ๑๐๕ เมตร หรือมีพื้นที่ผิวจราจรไม่น้อยกว่า ๔,๑๕๐ ตารางเมตร พิกัดตำแหน่ง N=๑๗.๓๓๗๖๖๔° E=๑๐๔.๓๓๒๕๖๗° N=๑๗.๓๔๐๗๕๗° E=๑๐๔.๓๓๙๖๙๒° พร้อมติดตั้งป้ายโครงการและ ประชาสัมพันธ์ ตามแบบมาตรฐานแอสฟัลติก คอนกรีต (ASPHALT CONCRETE LEVELLING COURSE) มท๒๓๐-๒๕๕๕	เพื่อให้มีเส้นทางคมนาคมที่ได้มาตรฐานมีความสะดวกสบาย เหมาะสมแก่การใช้สัญจรไป-มา	ช่วงที่ ๑ ปูแอสฟัลต์ติกคอนกรีต กว้างเฉลี่ย ๘.๐๐ เมตร ยาว ๒๑๐.๐๐ เมตร หรือมีพื้นที่ผิวจราจรไม่น้อยกว่า ๑,๖๕๙ ตารางเมตร (หักผาตะแกรงเหล็ก ขนาด ๑.๐๐ x ๑.๐๐ เมตร จำนวน ๒๑ ผา) พร้อมติดตั้งผาตะแกรงเหล็กขนาดกว้าง ๑.๐๐ x ๑.๐๐ เมตร จำนวน ๒๑ ผา พิกัดตำแหน่ง N=๑๗.๓๓๖๖๘๒° E=๑๐๔.๓๓๐๖๐๗° N=๑๗.๓๓๗๖๖๔° E=๑๐๔.๓๓๒๕๖๗° ช่วงที่ ๒ ปูแอสฟัลต์ติกคอนกรีต กว้างเฉลี่ย ๕.๐๐ เมตร ยาว ๘๓๐.๐๐ เมตร หนา ๑๐๕ เมตร หรือมีพื้นที่ผิวจราจรไม่น้อยกว่า ๔,๑๕๐ ตารางเมตร พิกัดตำแหน่ง N=๑๗.๓๓๗๖๖๔° E=๑๐๔.๓๓๒๕๖๗° N=๑๗.๓๔๐๗๕๗° E=๑๐๔.๓๓๙๖๙๒° พร้อมติดตั้งป้ายโครงการและ ประชาสัมพันธ์ ตามแบบมาตรฐานแอสฟัลติก คอนกรีต (ASPHALT CONCRETE LEVELLING COURSE) มท๒๓๐-๒๕๕๕	-	-	๒,๓๐๙,๐๐๐	-	-	มีถนนแอสฟัลติกคอนกรีต ๑ สาย	กองช่าง
รวม	๑๙ โครงการ			๕,๔๘๖,๓๗๕	๕,๐๕๒,๐๐๐	๒๙,๕๙๒,๐๐๐				

รายละเอียดโครงการพัฒนา

แผนพัฒนาท้องถิ่น (พ.ศ.๒๕๖๖-๒๕๖๗๐) แก้ไขครั้งที่ ๑ /๒๕๖๖

สำหรับ โครงการที่เกินศักยภาพขององค์การปกครองส่วนท้องถิ่น

เทศบาลตำบลสุมาลัย อำเภอสุมาลัย จังหวัดสกลนคร

เทศบาลตำบลสุมาลัย อำเภอสุมาลัย จังหวัดสกลนคร

- ก. ยุทธศาสตร์ชาติ ๒๐ ปี ยุทธศาสตร์ที่ ๓ ด้านการพัฒนาและเสริมสร้างศักยภาพชุมชนและส่งเสริมสร้างขีดความสามารถของประชาชน
- ข. แผนพัฒนาเศรษฐกิจและสังคมแห่งชาติ ฉบับที่ ๑๒ ไทยมีกำลังคนสมรรถนะสูงมุ่งเรียนรู้อย่างต่อเนื่องต่อไปจนก้าวทันโลก
- ค. Sustainable Development Goals : SDGs เป้าหมายที่ ๓ ส่งเสริมสังคมที่สงบสุขและครอบคลุมเพื่อการพัฒนาที่ยั่งยืนให้ทุกคนเข้าถึงความยุติธรรม และสร้างสถาบันที่มีประสิทธิภาพ รับผิดชอบต่อ และครอบคลุมในทุกระดับ

ง. ยุทธศาสตร์การพัฒนาจังหวัดที่ ๕ การบริหารจัดการบ้านเมืองที่ดีตามหลักธรรมาภิบาลและความมั่นคง

จ.ยุทธศาสตร์การพัฒนาขององค์กรปกครองส่วนท้องถิ่นในเขตจังหวัดสกลนครที่ ๕ การบริหารจัดการบ้านเมืองที่ดีตามหลักธรรมาภิบาลและความมั่นคง

๕.ยุทธศาสตร์ การบริหารจัดการบ้านเมืองที่ดีตามหลักธรรมาภิบาลและความมั่นคง

กลยุทธ์ที่ ๒ พัฒนางานป้องกันและบรรเทาสาธารณภัย รักษาความสงบเรียบร้อย

(๑) แผนงานการรักษาสภาพภายใน

ที่	โครงการ	วัตถุประสงค์	เป้าหมาย (ผลผลิตของโครงการ)	งบประมาณและที่ผ่านมา				ตัวชี้วัด (KPI)	ผลลัพธ์ที่คาดว่าจะได้รับ	หน่วยงาน รับผิดชอบหลัก
				๒๕๖๖ (บาท)	๒๕๖๗ (บาท)	๒๕๖๘ (บาท)	๒๕๖๙ (บาท)			
๑	โครงการก่อสร้างสนามฟุตบอลหญ้าเทียม ๗ คน ชุมชนน้อยสันติ หมู่ ๖ บ้านสุมาลัย อำเภอสุมาลัย ตำบลสุมาลัย จังหวัดสกลนคร	เพื่อให้ประชาชนในพื้นที่ที่มีสถานที่ออกกำลังกายและออกกำลังกายด้านกีฬา นันทนาการ เพื่อทางไกลยาเสพติด	๑.งานดินถม ขนาดกว้าง ๕๕.๐๐ เมตร ยาว ๗๒ เมตร สูง ๐.๖๐ เมตร พร้อมบดอัดแน่น ๒.งานสนามฟุตบอลหญ้าเทียม ขนาด ๓๓ x ๕๓ เมตร ตามแบบเทศบาลตำบลสุมาลัย เลขที่ ๒๗/๒๕๖๕ พิกัดที่ตั้ง : N=๑๗.๓๓๗๓๒๐° E=๑๐๔.๓๒๕๐๗๖°	-	-	๔,๕๖๔,๐๐๐	-	-	มีสนามฟุตบอลหญ้าเทียม ๑ แห่ง	งานป้องกันฯ สำนักปลัดเทศบาล (แผนพัฒนาท้องถิ่น พ.ศ.๒๕๖๖-๒๕๗๐ (เปลี่ยนแปลง) ครั้งที่ ๒ หน้าที่ ๑๘-๑๙)
รวม	๑ โครงการ					๔,๕๖๔,๐๐๐				

รายละเอียดโครงการพัฒนา

แผนพัฒนาท้องถิ่น (พ.ศ.๒๕๖๖-๒๕๖๗) แก้ไขครั้งที่ ๑/๒๕๖๖

สำหรับ โครงการที่เกิดขึ้นจากขององค์กรปกครองส่วนท้องถิ่น

เทศบาลตำบลกุสุมาลย์ อำเภอกุสุมาลย์ จังหวัดสกลนคร

ก. ยุทธศาสตร์ชาติ ๒๐ ปี ยุทธศาสตร์ที่ ๓ ด้านการพัฒนาและเสริมสร้างศักยภาพประชาชนและผลกระทบบกกับธรรมชาติและการเปลี่ยนแปลงสภาพ

ข. แผนพัฒนาเศรษฐกิจและสังคมแห่งชาติ ฉบับที่ ๑๓ หมายเหตุที่ ๑๑ ไทยสามารถลดความเสี่ยงและผลกระทบจากภัยธรรมชาติและการเปลี่ยนแปลงสภาพ

ค. Sustainable Development Goals : SDGs เป้าหมายที่ ๑๓ ปฏิบัติการอย่างเร่งด่วนเพื่อต่อสู้การเปลี่ยนแปลงสภาพภูมิอากาศและผลกระทบที่เกิดขึ้น

ง. ยุทธศาสตร์การพัฒนาจังหวัดที่ ๓ การพัฒนาทรัพยากรมนุษย์เพื่อสร้างศักยภาพในการแข่งขัน

จ.ยุทธศาสตร์การพัฒนาขององค์กรปกครองส่วนท้องถิ่นในเขตจังหวัดสกลนครที่ ๓ การพัฒนาทรัพยากรมนุษย์เพื่อสร้างศักยภาพในการแข่งขัน

๓ การพัฒนาทรัพยากรมนุษย์เพื่อสร้างศักยภาพในการแข่งขัน

กลยุทธ์ที่ ๑ พัฒนาส่งเสริมให้ชุมชนสามารถพึ่งพาตนเองได้

แผนงานอุตสาหกรรมและการโยธา

ที่	โครงการ	วัตถุประสงค์	เป้าหมาย (ผลผลิตของโครงการ)	งบประมาณและที่ผ่านมา				ตัวชี้วัด (KPI)	ผลลัพธ์ที่คาดว่าจะได้รับ	หน่วยงาน รับผิดชอบหลัก
				๒๕๖๖ (บาท)	๒๕๖๗ (บาท)	๒๕๖๘ (บาท)	๒๕๖๙ (บาท)			
๑	โครงการติดตั้งเครื่องกรองน้ำบาดาล,ผิวดิน (กรอง-ล้าง อัดโนเมติ) (จุดที่ ๑) โรงเรียนอนุบาลกุสุมาลย์ ตำบลกุสุมาลย์ อำเภอกุสุมาลย์ จังหวัดสกลนคร	เพื่อพัฒนาแหล่งน้ำบาดาลขึ้นมาใช้เพื่อการอุปโภคบริโภค	-ติดตั้งถังกรองน้ำบาดาล (กรอง-ล้าง อัดโนเมติ) ขนาดเส้นผ่าศูนย์กลาง ๑.๕๕ เมตร สูง ๓.๖๐ เมตร จุดพิกัด N=๑๗.๓๓๕๓๖๙° E=๑๐๔.๓๒๔๔๑๑°	-	๔๔๙,๐๐๐	-	-	มีเครื่องกรองน้ำบาดาล,ผิวดิน เพิ่ม ๑ จุด	-ประชาชนมีน้ำสะอาดและมีคุณภาพดีใช้ในการอุปโภคบริโภคอย่างพอเพียงและทั่วถึง	กองช่าง
๒	โครงการติดตั้งเครื่องกรองน้ำบาดาล,ผิวดิน (กรอง-ล้าง อัดโนเมติ) (จุดที่ ๒) โรงเรียนกุสุมาลย์วิทยาคม ตำบลกุสุมาลย์ อำเภอกุสุมาลย์ จังหวัดสกลนคร	เพื่อพัฒนาแหล่งน้ำบาดาลขึ้นมาใช้เพื่อการอุปโภคบริโภค	-ติดตั้งถังกรองน้ำบาดาล (กรอง-ล้าง อัดโนเมติ) ขนาดเส้นผ่าศูนย์กลาง ๑.๕๕ เมตร สูง ๓.๖๐ เมตร จุดพิกัด N=๑๗.๓๓๕๓๗๔° E=๑๐๔.๓๓๕๗๗๓°	-	๔๔๙,๐๐๐	-	-	มีเครื่องกรองน้ำบาดาล,ผิวดิน เพิ่ม ๑ จุด	-ประชาชนมีน้ำสะอาดและมีคุณภาพดีใช้ในการอุปโภคบริโภคอย่างพอเพียงและทั่วถึง	กองช่าง

กลยุทธ์ที่ ๑ พัฒนาระบบส่งเสริมให้ชุมชนสามารถพึ่งพาตนเองได้

แผนงานอุตสาหกรรมและการโยธา

ที่	โครงการ	วัตถุประสงค์	เป้าหมาย (ผลผลิตของโครงการ)	งบประมาณและที่ผ่านมา					ตัวชี้วัด (KPI)	ผลลัพธ์ที่คาดว่าจะได้รับ	หน่วยงาน รับผิดชอบหลัก
				๒๕๖๖ (บาท)	๒๕๖๗ (บาท)	๒๕๖๘ (บาท)	๒๕๖๙ (บาท)	๒๕๗๐ (บาท)			
๓	โครงการติดตั้งเครื่องกรองน้ำบาดาล, ผิวดิน (กรอง-ล้าง) อัตโนมัติ (จุดที่ ๓) วัตถุประสงค์ วัตถุประสงค์ ตำบลกุสุมาลย์ อำเภอกุสุมาลย์ จังหวัดสกลนคร	เพื่อพัฒนาแหล่งน้ำบาดาลขึ้นมาใช้เพื่อการอุปโภคบริโภค	-ติดตั้งเครื่องกรองน้ำบาดาล (กรอง-ล้าง) อัตโนมัติ) ขนาดเส้นผ่าศูนย์กลาง ๑.๕๕ เมตร สูง ๓.๖๐ เมตร จุดพิกัด N=๑๗.๓๓๖๐๓๐ E=๑๐๔.๓๓๐๓๗๘๘๐	-	๔๙๙,๐๐๐	-	-	-	มีเครื่องกรองน้ำบาดาล, ผิวดิน เพิ่ม ๑ จุด	-ประชาชนมีน้ำสะอาดและมีคุณภาพดีใช้ในการอุปโภค บริโภค อย่างพอเพียงและทั่วถึง	กองช่าง
๔	โครงการติดตั้งเครื่องกรองน้ำบาดาล, ผิวดิน (กรอง-ล้าง) อัตโนมัติ (จุดที่ ๔) วัตถุประสงค์ วัตถุประสงค์ ตำบลกุสุมาลย์ อำเภอกุสุมาลย์ จังหวัดสกลนคร	เพื่อพัฒนาแหล่งน้ำบาดาลขึ้นมาใช้เพื่อการอุปโภคบริโภค	-ติดตั้งเครื่องกรองน้ำบาดาล (กรอง-ล้าง) อัตโนมัติ) ขนาดเส้นผ่าศูนย์กลาง ๑.๕๕ เมตร สูง ๓.๖๐ เมตร จุดพิกัด N=๑๗.๓๒๔๘๗๑ E=๑๐๔.๓๓๓๒๕๘๘๐	-	๔๙๙,๐๐๐	-	-	มีเครื่องกรองน้ำบาดาล, ผิวดิน เพิ่ม ๑ จุด	-ประชาชนมีน้ำสะอาดและมีคุณภาพดีใช้ในการอุปโภค บริโภค อย่างพอเพียงและทั่วถึง	กองช่าง	
๕	โครงการติดตั้งเครื่องกรองน้ำบาดาล, ผิวดิน (กรอง-ล้าง) อัตโนมัติ (จุดที่ ๕) วัตถุประสงค์ วัตถุประสงค์ ตำบลกุสุมาลย์ อำเภอกุสุมาลย์ จังหวัดสกลนคร	เพื่อพัฒนาแหล่งน้ำบาดาลขึ้นมาใช้เพื่อการอุปโภคบริโภค	-ติดตั้งเครื่องกรองน้ำบาดาล (กรอง-ล้าง) อัตโนมัติ) ขนาดเส้นผ่าศูนย์กลาง ๑.๕๕ เมตร สูง ๓.๖๐ เมตร จุดพิกัด N=๑๗.๓๓๗๗๑๑ E=๑๐๔.๓๓๒๓๗๙๘๐	-	๔๙๙,๐๐๐	-	-	มีเครื่องกรองน้ำบาดาล, ผิวดิน เพิ่ม ๑ จุด	-ประชาชนมีน้ำสะอาดและมีคุณภาพดีใช้ในการอุปโภค บริโภค อย่างพอเพียงและทั่วถึง	กองช่าง	

กลยุทธ์ที่ ๑ พัฒนาระบบส่งเสริมให้ชุมชนสามารถพึ่งพาตนเองได้

แผนงานอุตสาหกรรมและการโยธา

ที่	โครงการ	วัตถุประสงค์	เป้าหมาย (ผลผลิตของโครงการ)	งบประมาณและที่ผ่านมา					ตัวชี้วัด (KPI)	ผลลัพธ์ที่คาดว่าจะได้รับ	หน่วยงาน รับผิดชอบหลัก
				๒๕๖๖ (บาท)	๒๕๖๗ (บาท)	๒๕๖๘ (บาท)	๒๕๖๙ (บาท)	๒๕๗๐ (บาท)			
๖	โครงการติดตั้งเครื่องกรองน้ำบาดาล, ผิวดิน (กรอง-ล้าง อัดโนมัติ) (จุดที่ ๖) สำนักงานเทศบาล ตำบลกุสุมาลย์ อำเภอกุสุมาลย์ จังหวัดสกลนคร	เพื่อพัฒนาแหล่งน้ำบาดาลขึ้นมาใช้เพื่อการอุปโภคบริโภค	-ติดตั้งเครื่องกรองน้ำบาดาล (กรอง-ล้าง อัดโนมัติ) ขนาดเส้นผ่าศูนย์กลาง ๑.๕๕ เมตร สูง ๓.๖๐ เมตร จุดพิกัด N=๑๗.๓๒๘๗๖๕° E=๑๐๔.๓๔๔๕๑๒๐°	-	๔๔๙,๐๐๐	-	-	-	มีเครื่องกรองน้ำบาดาล, ผิวดิน เพิ่ม ๑ จุด	-ประชาชนมีน้ำสะอาดและมีคุณภาพดีใช้ในการอุปโภคบริโภคอย่างพอเพียงและทั่วถึง	กองช่าง
๗	โครงการติดตั้งเครื่องกรองน้ำบาดาล, ผิวดิน (กรอง-ล้าง อัดโนมัติ) (จุดที่ ๗) โรงฆ่าสัตว์เทศบาลตำบลกุสุมาลย์ อำเภอกุสุมาลย์ จังหวัดสกลนคร	เพื่อพัฒนาแหล่งน้ำบาดาลขึ้นมาใช้เพื่อการอุปโภคบริโภค	-ติดตั้งเครื่องกรองน้ำบาดาล (กรอง-ล้าง อัดโนมัติ) ขนาดเส้นผ่าศูนย์กลาง ๑.๕๕ เมตร สูง ๓.๖๐ เมตร จุดพิกัด N=๑๗.๓๔๐๒๒๑° E=๑๐๔.๓๒๘๘๑๔๐°	-	๔๔๙,๐๐๐	-	-	มีเครื่องกรองน้ำบาดาล, ผิวดิน เพิ่ม ๑ จุด	-ประชาชนมีน้ำสะอาดและมีคุณภาพดีใช้ในการอุปโภคบริโภคอย่างพอเพียงและทั่วถึง	กองช่าง	
รวม	๗ โครงการ				๘๙๘,๐๐๐						

บัญชีครุภัณฑ์
สำหรับที่ไม่ได้ดำเนินการจัดทำเป็นโครงการพัฒนาท้องถิ่น
แผนพัฒนาท้องถิ่น พ.ศ.๒๕๖๖-๒๕๗๐ แก้ไขครั้งที่ ๑/๒๕๖๖
เทศบาลตำบลกุสุมาลย์ อำเภอกุสุมาลย์ จังหวัดสกลนคร
ประเภทครุภัณฑ์

๑.ประเภทครุภัณฑ์สำนักงาน

๑.๑ กลยุทธ์ พัฒนาองค์กรและบุคลากร

(๑) แผนงานบริหารงานทั่วไป

ที่	วัสดุ	เป้าหมาย (ผลผลิตของครุภัณฑ์)	งบประมาณ					ผลที่คาดว่าจะ ได้รับ	หน่วยงาน รับผิดชอบหลัก
			๒๕๖๖ (บาท)	๒๕๖๗ (บาท)	๒๕๖๘ (บาท)	๒๕๖๙ (บาท)	๒๕๗๐ (บาท)		
๑	เก้าอี้	เก้าอี้ผู้บริหาร ชนิดล้อเลื่อน จำนวน ๑ ตัว เก้าอี้สำนักงาน ชนิดล้อเลื่อน จำนวน ๖ ตัว คุณลักษณะตามเกณฑ์ ราคาท้องถิ่นกำหนด	๑๓,๑๐๐					เพิ่มประสิทธิภาพการปฏิบัติงาน	สำนักปลัดฯ
๒	เครื่องปรับอากาศ	เครื่องปรับอากาศ แบบแขวน ขนาด ไม่ต่ำกว่า ๓๖,๐๐๐ บีทียู รวมค่าติดตั้ง จำนวน ๒ เครื่อง คุณลักษณะตาม บัญชีราคามาตรฐานครุภัณฑ์	๙๑,๐๐๐					เพิ่มประสิทธิภาพการปฏิบัติงาน	สำนักปลัดฯ
๓	เครื่องปรับอากาศ	เครื่องปรับอากาศ แบบแขวน ขนาด ไม่ต่ำกว่า ๓๖,๐๐๐ บีทียู รวมค่าติดตั้ง จำนวน ๑ เครื่อง คุณลักษณะตาม บัญชีราคามาตรฐานครุภัณฑ์	๔๕,๕๐๐					เพิ่มประสิทธิภาพการปฏิบัติงาน	สำนักปลัดฯ

(๒) แผนงานบริหารงานทั่วไป

ที่	วัตถุประสงค์	เป้าหมาย (ผลผลิตของครุภัณฑ์)	งบประมาณ					ผลที่คาดว่าจะได้รับ	หน่วยงาน รับผิดชอบหลัก	
			๒๕๖๖ (บาท)	๒๕๖๗ (บาท)	๒๕๖๘ (บาท)	๒๕๖๙ (บาท)	๒๕๗๐ (บาท)			
๑	ผู้เหล็ก แบบ ๒ บาน	ผู้เหล็ก แบบ ๒ บาน จำนวน ๓ ตู้ คุณลักษณะตามบัญชีราคามาตรฐาน ครุภัณฑ์	๑๗,๗๐๐						การจัดเก็บเอกสารเป็น ระเบียบเรียบร้อย/เป็น หมวดหมู่	กองคลัง
รวม			๑๗,๗๐๐							

๑.๒ กลยุทธ์ พัฒนาระบบการศึกษาให้ทั่วถึง
(๑) แผนงานการศึกษา

ที่	วัตถุประสงค์	เป้าหมาย (ผลผลิตของครู/นักเรียน)	งบประมาณ					ผลที่คาดว่าจะได้รับ	หน่วยงาน รับผิดชอบหลัก
			๒๕๖๖ (บาท)	๒๕๖๗ (บาท)	๒๕๖๘ (บาท)	๒๕๖๙ (บาท)	๒๕๗๐ (บาท)		
๑	ผู้ฝึกสอน	ผู้ฝึกสอน ๖ ชอง ขนาด ๙๐x๔๕x๙๗ cm จำนวน ๔ ตัว คุณลักษณะตามเกณฑ์ ราคาท้องถิ่นกำหนด	๒๒,๐๐๐	๒๒,๐๐๐				การจัดเก็บวัสดุ อุปกรณ์ เป็นระเบียบเรียบร้อย/ เป็นหมวดหมู่	กองการศึกษา
๒	พัดลม	พัดลมติดผนัง -ใบพัดลมขนาด ๑๘ นิ้ว ปรับแรงลมได้ ๓ ระดับ -ปรับสายซ้าย-ขวา ได้ ๙๐ องศา จำนวน ๑๐ ตัว คุณลักษณะตามเกณฑ์ ราคาท้องถิ่นกำหนด	๑๖,๐๐๐					ศูนย์พัฒนาเด็กเล็กมี เครื่องมือ เครื่องใช้ เพื่อ อำนวยความสะดวกแก่ เด็กเล็ก	กองการศึกษา
รวม			๓๘,๐๐๐	๒๒,๐๐๐					

๒. ประเภททรัพย์สินยานพาหนะและขนส่ง
 ๒.๑ กัญหุทธ์ ส่งเสริมสนับสนุนการจัดการสิ่งแวดล้อม
 (๑) แผนงานคณะและชุมชน

ที่	วัสดุ	เป้าหมาย (ผลผลิตของครุภัณฑ์)	งบประมาณ				ผลที่คาดว่าจะได้รับ	หน่วยงาน รับผิดชอบหลัก
			๒๕๖๖ (บาท)	๒๕๖๗ (บาท)	๒๕๖๘(บาท)	๒๕๖๙ (บาท)		
๑	รถบรรทุกขยะ ๖ ล้อ	รถบรรทุกขยะ ๖ ล้อ แบบอัตโนมัติ จำนวน ๑ คัน คุณลักษณะตาม บัญชีราคามาตรฐานครุภัณฑ์			๒,๕๐๐,๐๐๐		เพิ่มประสิทธิภาพการ ปฏิบัติงานการ ให้บริการประชาชน	กองสาธารณสุขสุขา
๒	เรือท้องแบนไฟเบอร์กลาส	เรือท้องแบนไฟเบอร์กลาส ขนาด ๑๗ ฟุต พร้อมเครื่องยนต์ แก๊สโซลีน ขนาดไม่น้อยกว่า ๑๓ แรงม้า แบบหางยาวพร้อมใช้งาน จำนวน ๒ ลำ คุณลักษณะตาม เกณฑ์ราคาท้องถิ่นกำหนด		๓๐๐,๐๐๐			เพิ่มประสิทธิภาพการ ปฏิบัติงานการจัดการ สิ่งแวดล้อมและการ ป้องกันและบรรเทา สาธารณภัย	กองสาธารณสุขสุขา
		รวม		๓๐๐,๐๐๐	๒,๕๐๐,๐๐๐			

๒.๒ กลยุทธ์ พัฒนาส่งเสริมและสนับสนุนการให้บริการสุขภาพอย่างทั่วถึง

(๑) แผนงานคณะและชุมชน

ที่	วัตถุประสงค์	เป้าหมาย (ผลผลิตของครุภัณฑ์)	งบประมาณ					ผลที่คาดว่าจะได้รับ	หน่วยงาน รับผิดชอบหลัก
			๒๕๖๖ (บาท)	๒๕๖๗(บาท)	๒๕๖๘ (บาท)	๒๕๖๙ (บาท)	๒๕๗๐ (บาท)		
๑	รถพยาบาลฉุกเฉิน (รถกระบะ)	รถพยาบาลฉุกเฉิน (รถกระบะ) ปริมาตรกระบะบอกสูบไม่ต่ำกว่า ๒,๔๐๐ ซีซี หรือกำลังเครื่องยนต์ สูงสุดไม่ต่ำกว่า ๑๑๐ กิโลวัตต์ จำนวน ๑ คัน พร้อมติดตั้งอุปกรณ์ มาตรฐาน คุณลักษณะตามบัญชี ราคามาตรฐานครุภัณฑ์		๑,๒๒๐,๐๐๐				เพิ่มประสิทธิภาพ การปฏิบัติงานการ ให้บริการประชาชน	กองสาธารณสุข
		รวม		๑,๒๒๐,๐๐๐					

๓.ประเภทครุภัณฑ์ไฟฟ้าและวิทยุ
 ๓.๑ กิตยฤทธิ์ พัฒนาการและบุคลากร
 (๑) แผนงานบริหารงานทั่วไป

ที่	ควัสดุ	เป้าหมาย (ผลผลิตของครุภัณฑ์)	งบประมาณ					ผลที่คาดว่าจะได้รับ	หน่วยงาน รับผิดชอบหลัก
			๒๕๖๖ (บาท)	๒๕๖๗ (บาท)	๒๕๖๘ (บาท)	๒๕๖๙ (บาท)	๒๕๗๐ (บาท)		
๑	ระบบขยายเสียงสำหรับ การประชุม	ระบบขยายเสียงสำหรับการประชุม ประกอบด้วย -ชุดเครื่องควบคุมไมค์ประชุม ๑ เครื่อง -ชุดไมโครโฟนประธาน ๑ ตัว -ชุดไมโครโฟนผู้ร่วมประชุม ๒๐ ตัว จำนวน ๑ ชุด คุณลักษณะตามเกณฑ์ ราคาท้องถิ่นกำหนด	๗๙,๕๐๐					เพิ่มประสิทธิภาพ การปฏิบัติงานด้านงาน จัดประชุมต่างๆ เช่น ประชุมสภา	สำนักปลัดฯ
		รวม	๗๙,๕๐๐						

๔.ประเภทครุภัณฑ์การเกษตร

๔.๑ กสิยุทธี พัฒนาส่งเสริมและสนับสนุนการให้บริการสุขภาพอย่างทั่วถึง

(๑) แผนงานสาธารณสุข

ที่	วัตถุประสงค์	เป้าหมาย (ผลผลิตของครุภัณฑ์)	งบประมาณ					ผลที่คาดว่าจะได้รับ	หน่วยงาน รับผิดชอบหลัก
			๒๕๖๖ (บาท)	๒๕๖๗ (บาท)	๒๕๖๘ (บาท)	๒๕๖๙ (บาท)	๒๕๗๐ (บาท)		
๑	เครื่องพ่นหมอกควัน	เครื่องพ่นหมอกควัน -กำลังเครื่องยนต์ไม่น้อยกว่า ๒๕ แรงม้า -ถังบรรจุน้ำมันเชื้อเพลิงไม่น้อยกว่า ๑.๒ ลิตร -ถังบรรจุน้ำยาเคมีไม่น้อยกว่า ๕ ลิตร -ปริมาณการฉีดพ่นน้ำยาไม่น้อยกว่า ๔๐ ลิตรต่อชั่วโมง -มีอุปกรณ์พร้อมใช้งาน จำนวน ๒ เครื่อง คุณลักษณะตามบัญชี ราคามาตรฐานครุภัณฑ์	๑๑๘,๐๐๐					เพิ่มประสิทธิภาพ การปฏิบัติงานด้าน สาธารณสุขในการป้องกัน การแพร่ระบาดของโรคติดต่อ	กองสาธารณสุขฯ
		รวม	๑๑๘,๐๐๐						

๔.๒ กลยุทธ์ พัฒนางานป้องกันและบรรเทาสาธารณภัย รักษาความสงบเรียบร้อย
(๑) แผนงานการรักษาสภาพภายใน

ที่	วัตถุประสงค์	เป้าหมาย (ผลผลิตของครุภัณฑ์)	งบประมาณ					ผลที่คาดว่าจะได้รับ	หน่วยงาน รับผิดชอบหลัก
			๒๕๖๖ (บาท)	๒๕๖๗ (บาท)	๒๕๖๘ (บาท)	๒๕๖๙ (บาท)	๒๕๗๐ (บาท)		
๑	เตือนภัยชนัด	เตือนภัยชนัด จำนวน ๑ เครื่อง มีรายละเอียดดังนี้ -เป็นเครื่องเตือนยนต์ชนิดเครื่องเบนซิน ๒ จังหวะ กำลังไม่น้อยกว่า ๒.๐ แรงม้า -แผ่นบังคับโซ่ยาวไม่น้อยกว่า ๑๘ นิ้ว -ขนาดโซ่ไม่น้อยกว่า ๓/๘ นิ้ว -ปริมาณกระบอกไม่น้อยกว่า ๓๑.๘ ซีซี -ปริมาณความจุถังน้ำมันน้อยกว่า ๐.๒๕ ลิตร -อุปกรณ์มาตรฐาน: เครื่อง,แผ่นบังคับโซ่, โซ่,ชุดเครื่องมือและมีใบรับประกัน ๑ ปี คุณสมบัติและตามเกณฑ์ราคาท้องถิ่น กำหนด	๒๐,๐๐๐					เพิ่มประสิทธิภาพการ ปฏิบัติงานป้องกันและ บรรเทาสาธารณภัย	สำนักปลัดฯ งานป้องกันฯ
		รวม	๒๐,๐๐๐						

๔.๓ กลยุทธ์ พัฒนาการองค์กรและบุคลากร
(๑) แผนงานอุตสาหกรรมและการโยธา

ที่	ควัสดุ	เป้าหมาย (ผลผลิตของครุภัณฑ์)	งบประมาณ					ผลที่คาดว่าจะได้รับ	หน่วยงาน รับผิดชอบหลัก
			๒๕๖๖ (บาท)	๒๕๖๗ (บาท)	๒๕๖๘ (บาท)	๒๕๖๙ (บาท)	๒๕๗๐ (บาท)		
๑	เลื่อยโซยนต์	เลื่อยโซยนต์ จำนวน ๑ เครื่อง มีรายละเอียดดังนี้ -เป็นเครื่องเลื่อยยนต์ชนิดเครื่องเบนซิน ๒ จังหวะ กำลังไม่น้อยกว่า ๒.๐ แรงม้า -แผ่นบังคับโซ่ยาวไม่น้อยกว่า ๑๘ นิ้ว -ขนาดโซ่ไม่น้อยกว่า ๓/๘ นิ้ว -ปริมาณกระบอกไม่น้อยกว่า ๓๑.๘ ซีซี -ปริมาณความจุถังน้ำมันไม่น้อยกว่า ๐.๒๕ ลิตร -อุปกรณ์มาตรฐาน: เครื่อง,แผ่นบังคับโซ่, โซ่, ชุดเครื่องมือและมีใบรับประกัน ๑ ปี คุณภาพและตามเกณฑ์ราคาท้องถิ่น กำหนด	๒๐,๐๐๐					เพิ่มประสิทธิภาพการ ปฏิบัติงานการให้บริการ ประชาชน	กองช่าง
		รวม	๒๐,๐๐๐						

๕. ประเภทครุภัณฑ์งานบ้านงานครัว

๕.๑ กลยุทธ์ พัฒนาการและบุคลากร

(๑) แผนงานบริหารงานทั่วไป

ที่	วัสดุ	เป้าหมาย (ผลผลิตของครุภัณฑ์)	งบประมาณ					ผลที่คาดว่าจะได้รับ	หน่วยงาน รับผิดชอบหลัก
			๒๕๖๖ (บาท)	๒๕๖๗ (บาท)	๒๕๖๘ (บาท)	๒๕๖๙ (บาท)	๒๕๗๐ (บาท)		
๑	เครื่องตัดแต่งพุ่มไม้	เครื่องตัดแต่งพุ่มไม้ ขนาด ๒๒ นิ้ว เป็นเครื่องตัดแต่งพุ่มไม้ชนิดใช้เครื่องยนต์แบบมือถือ เครื่องยนต์เบนซิน ๑ สูบ ๒ จังหวะ ความจุกระบอกสูบขนาดไม่น้อยกว่า ๒๑ ซีซี เครื่องยนต์ขนาดไม่น้อยกว่า ๐.๘ แรงม้า โดยมีตัดขนาดไม่น้อยกว่า ๒๒ นิ้ว โดยมีตัดสามารถได้ ๒ ด้าน คุณลักษณะตามบัญชีราคามาตรฐานครุภัณฑ์		๑๑,๐๐๐				เพิ่มประสิทธิภาพการปฏิบัติงานปรับปรุงภูมิทัศน์บริเวณสำนักงาน	สำนักปลัดฯ
		รวม		๑๑,๐๐๐					

๕.๒ กลยุทธ์ ส่งเสริมสนับสนุนการจัดการสิ่งแวดล้อม

(๑) แผนงานคณะและชุมชน

ที่	วัสดุ	เป้าหมาย (ผลผลิตของครุภัณฑ์)	งบประมาณ					ผลที่คาดว่าจะได้รับ	หน่วยงาน รับผิดชอบหลัก
			๒๕๖๖ (บาท)	๒๕๖๗ (บาท)	๒๕๖๘ (บาท)	๒๕๖๙ (บาท)	๒๕๗๐ (บาท)		
๑	เครื่องตัดหญ้า	เครื่องตัดหญ้า แบบข้อแข็ง เป็นเครื่องตัดหญ้าแบบสะพาย เครื่องยนต์ขนาดไม่น้อยกว่า ๑.๔ แรงม้า ปริมาตรกระบอกสูบไม่น้อยกว่า ๓๐ ซีซี พร้อมใบมีด จำนวน ๔ เครื่อง คุณลักษณะตามบัญชีราคามาตรฐานครุภัณฑ์	๓๘,๐๐๐					เพิ่มประสิทธิภาพการปฏิบัติงานปรับปรุงภูมิทัศน์	กองสาธารณสุขฯ
๒	เครื่องตัดแต่งพุ่มไม้	เครื่องตัดแต่งพุ่มไม้ ขนาด ๒๒ นิ้ว เป็นเครื่องตัดแต่งพุ่มไม้ชนิดใช้เครื่องยนต์แบบมือถือ ใช้เครื่องยนต์เบนซิน ๑ สูบ ๒ จังหวะ ความจุกระบอกสูบขนาดไม่น้อยกว่า ๒๑ ซีซี เครื่องยนต์ขนาดไม่น้อยกว่า ๐.๘ แรงม้า โดยมีตัดขนาดไม่น้อยกว่า ๒๒ นิ้ว โดยมีตัดสามารถได้ ๒ ด้าน คุณลักษณะตามบัญชีราคามาตรฐานครุภัณฑ์		๑๑,๐๐๐				เพิ่มประสิทธิภาพการปฏิบัติงานปรับปรุงภูมิทัศน์	กองสาธารณสุขฯ
		รวม	๓๘,๐๐๐	๑๑,๐๐๐					

๖. ประเภททรัพย์สินที่โฆษณาและเผยแพร่
 ๖.๑ กลยุทธ์ พัฒนาองค์กรและบุคลากร
 (๑) แผนงานบริหารงานทั่วไป

ที่	ครุภัณฑ์	เป้าหมาย (ผลผลิตของครุภัณฑ์)	งบประมาณ					ผลที่คาดว่าจะได้รับ	หน่วยงาน รับผิดชอบหลัก
			๒๕๖๖ (บาท)	๒๕๖๗ (บาท)	๒๕๖๘ (บาท)	๒๕๖๙ (บาท)	๒๕๗๐ (บาท)		
๑	เครื่องมัลติมีเดียโปรเจคเตอร์	เครื่องมัลติมีเดียโปรเจคเตอร์ ระดับ XGA ขนาด ๓,๕๐๐ ANSI Lumans จำนวน ๑ เครื่อง คุณลักษณะตามเกณฑ์ราคากลาง และคุณลักษณะพื้นฐานครุภัณฑ์ คอมพิวเตอร์ของกระทรวง ICT	๒๘,๐๐๐					เพิ่มประสิทธิภาพ การปฏิบัติงานด้าน การเผยแพร่ข้อมูลข่าวสาร	กองยุทธศาสตร์ฯ
๒	เครื่องมัลติมีเดียโปรเจคเตอร์	เครื่องมัลติมีเดียโปรเจคเตอร์ ระดับ XGA ขนาด ๓,๕๐๐ ANSI Lumans จำนวน ๑ เครื่อง คุณลักษณะตามเกณฑ์ราคากลาง และคุณลักษณะพื้นฐานครุภัณฑ์ คอมพิวเตอร์ของกระทรวง ICT		๒๘,๐๐๐				เพิ่มประสิทธิภาพ การปฏิบัติงาน การประชุมต่างๆ และด้าน การเผยแพร่ข้อมูลข่าวสาร	สำนักปลัดเทศบาล
		รวม	๒๘,๐๐๐	๒๘,๐๐๐					

๗.ประเภทครุภัณฑ์กีฬา

๗.๑ กอล์ฟคลับ พัฒนาส่งเสริมและสนับสนุนการให้บริการสุขภาพอย่างทั่วถึง

(๑) แผนงานสาธารณสุข

ที่	วัสดุ	เป้าหมาย (ผลผลิตของครุภัณฑ์)	งบประมาณ				ผลที่คาดว่าจะได้รับ	หน่วยงาน รับผิดชอบหลัก	
			๒๕๖๖ (บาท)	๒๕๖๗ (บาท)	๒๕๖๘ (บาท)	๒๕๖๙ (บาท)			๒๕๗๐ (บาท)
๑	ชุดเครื่องออกกำลังกายกลางแจ้ง	ชุดเครื่องออกกำลังกายกลางแจ้ง เพื่อติดตั้งในชุมชนเทศบาลตึกศรีรักษา ประกอบด้วย -อุปกรณ์ก้าวเดิน ๑ ชุด -อุปกรณ์ฝึกเดินคู่ ๑ ชุด -อุปกรณ์ลดน้ำหนักของ ๑ ชุด -อุปกรณ์บริหารหัวใจใหญ่ ๑ ชุด -อุปกรณ์บริหารสะโพก(แบบลู่วิ่ง) ๑ ชุด -อุปกรณ์นั่งปั่นจักรยาน ๑ ชุด	๑๐๐,๐๐๐					ส่งเสริมให้ประชาชนมีสถานที่และอุปกรณ์ในการออกกำลังกายเพื่อสร้างสุขภาพร่างกายให้แข็งแรง	กองสาธารณสุขฯ
๒	ชุดเครื่องออกกำลังกายกลางแจ้ง	ชุดเครื่องออกกำลังกายกลางแจ้ง เพื่อติดตั้งในชุมชนราษฎร์พัฒนา ประกอบด้วย -อุปกรณ์ก้าวเดิน ๑ ชุด -อุปกรณ์ฝึกเดินคู่ ๑ ชุด -อุปกรณ์ลดน้ำหนักของ ๑ ชุด -อุปกรณ์บริหารหัวใจใหญ่ ๑ ชุด -อุปกรณ์บริหารสะโพก(แบบลู่วิ่ง) ๑ ชุด -อุปกรณ์นั่งปั่นจักรยาน ๑ ชุด			๑๐๐,๐๐๐			ส่งเสริมให้ประชาชนมีสถานที่และอุปกรณ์ในการออกกำลังกายเพื่อสร้างสุขภาพร่างกายให้แข็งแรง	กองสาธารณสุขฯ

ที่	วัตถุประสงค์	เป้าหมาย (ผลผลิตของครุภัณฑ์)	งบประมาณ				ผลที่คาดว่าจะได้รับ	หน่วยงาน รับผิดชอบหลัก
			๒๕๖๖ (บาท)	๒๕๖๗ (บาท)	๒๕๖๘ (บาท)	๒๕๖๙ (บาท)		
๓	ชุดเครื่องออกกำลังกายกลางแจ้ง	ชุดเครื่องออกกำลังกายกลางแจ้ง เพื่อติดตั้งในบริเวณสนามฟุตบอลหญ้าเทียมด้านหน้าสถานีตำรวจภูธรสุมาลย์ ประกอบด้วย -อุปกรณ์ก้าวเดิน ๓ ชุด -อุปกรณ์ฝึกเดินคู่ ๓ ชุด -อุปกรณ์ลดน้ำหนัก ๓ ชุด -อุปกรณ์บริหารหัวใจ ๓ ชุด -อุปกรณ์บริหารสะโพก(แบบลูกตุ้ม) ๓ ชุด -อุปกรณ์นั่งปั่นจักรยาน ๓ ชุด คุณลักษณะตามเกณฑ์ราคาท้องถิ่นกำหนด			๓๐๐,๐๐๐		ส่งเสริมให้ประชาชนมีสถานที่และอุปกรณ์ในการออกกำลังกายเพื่อสร้างสุขภาพร่างกายให้แข็งแรง	กองสาธารณสุขฯ
		รวม	๑๐๐,๐๐๐	๒๐๐,๐๐๐	๓๐๐,๐๐๐			

๘. ประเภทครุภัณฑ์คอมพิวเตอร์หรืออิเล็กทรอนิกส์

๘.๑ กลยุทธ์ พัฒนาศูนย์บริการและบุคลากร

(๑) แผนงานบริหารงานทั่วไป

ที่	วัสดุ	เป้าหมาย (ผลผลิตของครุภัณฑ์)	งบประมาณ					ผลที่คาดว่าจะได้รับ	หน่วยงาน รับผิดชอบหลัก
			๒๕๖๖ (บาท)	๒๕๖๗ (บาท)	๒๕๖๘ (บาท)	๒๕๖๙ (บาท)	๒๕๗๐ (บาท)		
๑	เครื่องคอมพิวเตอร์โน้ตบุ๊ก	เครื่องคอมพิวเตอร์โน้ตบุ๊กสำหรับงานประมวลผล คุณลักษณะตามเกณฑ์ราคากลางและคุณลักษณะพื้นฐานครุภัณฑ์คอมพิวเตอร์ของกระทรวง ICT		๒๔,๐๐๐				เพิ่มประสิทธิภาพการปฏิบัติงาน	กองยุทธศาสตร์ฯ
๒	เครื่องคอมพิวเตอร์โน้ตบุ๊ก	เครื่องคอมพิวเตอร์โน้ตบุ๊กสำหรับงานประมวลผล คุณลักษณะตามเกณฑ์ราคากลางและคุณลักษณะพื้นฐานครุภัณฑ์คอมพิวเตอร์ของกระทรวง ICT	๒๔,๐๐๐					เพิ่มประสิทธิภาพการปฏิบัติงาน	กองคลัง
๓	เครื่องพิมพ์เลเซอร์ หรือ LED	เครื่องพิมพ์เลเซอร์ หรือ LED ขนาดเล็กคุณลักษณะตามเกณฑ์ราคากลางและคุณลักษณะพื้นฐานครุภัณฑ์คอมพิวเตอร์ของกระทรวง ICT	๒,๖๐๐					เพิ่มประสิทธิภาพการปฏิบัติงาน	กองคลัง
๔	เครื่องพิมพ์แบบฉีดหมึกพร้อมติดตั้งถังหมึกพิมพ์ (Ink Tank Printer)	เครื่องพิมพ์แบบฉีดหมึกพร้อมติดตั้งถังหมึกพิมพ์ (Ink Tank Printer) คุณลักษณะตามเกณฑ์ราคากลางและคุณลักษณะพื้นฐานครุภัณฑ์คอมพิวเตอร์ของกระทรวง ICT	๔,๑๐๐					เพิ่มประสิทธิภาพการปฏิบัติงาน	กองคลัง
		รวม	๓๐,๗๐๐	๒๔,๐๐๐					

(๒) แผนงานการรักษาสภาพภายใน

ที่	วัสดุ	เป้าหมาย (ผลผลิตของครุภัณฑ์)	งบประมาณ					ผลที่คาดว่าจะได้รับ	หน่วยงาน รับผิดชอบหลัก
			๒๕๖๖ (บาท)	๒๕๖๗ (บาท)	๒๕๖๘ (บาท)	๒๕๖๙ (บาท)	๒๕๗๐ (บาท)		
๑	ระบบกล้องโทรทัศน์วงจรปิด (CCTV)	<p>ระบบกล้องวงจรปิด (CCTV) จำนวน ๒ ชุด ประกอบด้วย</p> <p>๑. กล้องวงจรปิด ๔ ตัว เป็นกล้องโทรทัศน์วงจรปิดเครือข่ายแบบมุมมองคงที่ สำหรับติดตั้งภายในอาคาร สำหรับใช้งานรักษาความปลอดภัยทั่วไปและงานอื่นๆ ราคายละเอียดไม่น้อยกว่า - มีความละเอียดของภาพสูงสุดไม่น้อยกว่า ๑๙๒๐x๑๐๘๐ pixel หรือไม่น้อยกว่า ๒,๐๙๓,๐๐๐ pixel - มี frame rate ไม่น้อยกว่า ๒๕ ภาพต่อวินาที (frame per second)-เทคโนโลยี/RCut filter หรือ Infrared-Cut-of (Removable IRC) สำหรับการบันทึกภาพได้ทั้งกลางวันและกลางคืนโดยอัตโนมัติพร้อมอุปกรณ์และติดตั้ง</p> <p>๒. เครื่องบันทึกกล้องวงจรปิด ๘ ช่อง เป็นอุปกรณ์บันทึกภาพผ่านเครือข่าย (Network Video Recorder) แบบ ๘ ช่อง จำนวน ๑ เครื่อง มีรายละเอียดไม่น้อยกว่า ดังนี้-เป็นอุปกรณ์ที่ผลิตมาเพื่อบันทึกภาพจากกล้องโทรทัศน์วงจรปิดโดยเฉพาะ สามารถบันทึกและบีบอัดภาพได้มาตรฐาน MPEG๔ หรือ H.๒๖๔ หรือดีกว่า ได้รับมาตรฐาน Onvif (Open Network Video Interface Forum) มีช่องเชื่อมต่อระบบเครือข่าย (Network Interface) แบบ ๑๐/๑๐๐/๑๐๐๐/ Base-T หรือดีกว่า สามารถทำงานได้มาตรฐาน IEEE ๘๐๒.๓at (Power over Ethernet) ในช่องเดียวกันได้ จำนวนไม่น้อยกว่า ๖ ช่องและฮาร์ดดิส HDD ไม่น้อยกว่า ๕๐๐ GB คุณลักษณะตามเกณฑ์ราคาท้องถิ่นกำหนด</p>	๓๓,๐๐๐					เพิ่มประสิทธิภาพดูแลรักษาความปลอดภัยของทางราชการ	สำนักปลัดฯ งานป้องกันฯ
๒	ตู้ Rack ๖ U	<p>ตู้ Rack ๖ U พร้อมติดตั้ง จำนวน ๑ ตู้</p> <p>-ตู้ Rack ๖ U ล็อก ๔๐ เซนติเมตร</p> <p>-หนา ๑.๐ มิลลิเมตร กระจกเป็น TEMPERED</p> <p>-ฝากระจะก หนา ๕ มิลลิเมตร</p> <p>-ฝาด้านข้างถอดออกได้พร้อมติดตั้งกุญแจล็อคได้</p> <p>-มีช่องใส่พัดลม ๑ ตัว, โหลดได้ ๕๐ กิโลกรัม ขนาด ๔๐ เซนติเมตร : ๕๓๐x๔๐๐x๓๐๐ มิลลิเมตร</p> <p>ราคาตามท้องถิ่นกำหนดไม่มีราคาตามมาตรฐานครุภัณฑ์</p>	๖,๕๐๐					เพิ่มประสิทธิภาพดูแลรักษาความปลอดภัยของทางราชการ	สำนักปลัดฯ งานป้องกันฯ
		รวม	๓๙,๕๐๐						

(๓) แผนงานการศึกษา

ที่	วัตถุประสงค์	เป้าหมาย (ผลผลิตของครุภัณฑ์)	งบประมาณ					ผลที่คาดว่าจะได้รับ	หน่วยงาน รับผิดชอบหลัก
			๒๕๖๖ (บาท)	๒๕๖๗ (บาท)	๒๕๖๘ (บาท)	๒๕๖๙ (บาท)	๒๕๗๐ (บาท)		
๑	เครื่องคอมพิวเตอร์สำหรับงานประมวลผล แบบที่ ๒	เครื่องคอมพิวเตอร์ สำหรับงานประมวลผล แบบที่ ๒ (จอแสดงภาพขนาดไม่น้อยกว่า ๑๙ นิ้ว) คุณลักษณะตามเกณฑ์ราคา กลางและคุณลักษณะพื้นฐานครุภัณฑ์คอมพิวเตอร์ของกระทรวง ICT	๓๒,๐๐๐					เพิ่มประสิทธิภาพการทำงาน	กองการศึกษา
๒	ระบบกล้องวงจรปิด (CCTV)	ระบบกล้องวงจรปิด (CCTV) จำนวน ๑ ชุด ประกอบด้วย ๑. กล้องวงจรปิด ๔ ตัว เป็นกล้องโทรทัศน์วงจรปิดเครือข่ายแบบมุมมองกว้างสำหรับติดตั้งภายในอาคาร สำหรับใช้งานรักษาความปลอดภัยทั่วไปและงานอื่น ๆ มีรายละเอียดไม่น้อยกว่า - มีความละเอียดของภาพสูงสุดไม่น้อยกว่า ๑๙๒๐x๑๐๘๐ pixel หรือไม่น้อยกว่า ๒,๐๗๓,๐๐๐ pixel - มี frame rate ไม่น้อยกว่า ๒๕ ภาพต่อวินาที (frame per second) - เทคโนโลยี/RCut filter หรือ Infrared-Cut-of (Removable IRC) สำหรับการบันทึกภาพได้ทั้งกลางวันและกลางคืนโดยอัตโนมัติพร้อมอุปกรณ์และติดตั้ง ๒. เครื่องบันทึกกล้องวงจรปิด ๘ ช่อง เป็นอุปกรณ์บันทึกภาพผ่านเครือข่าย (Network Video Recorder) แบบ ๘ ช่อง จำนวน ๑ เครื่อง มีรายละเอียดไม่น้อยกว่า ดังนี้ - เป็นอุปกรณ์ที่ผลิตมาเพื่อบันทึกภาพจากกล้องโทรทัศน์วงจรปิด โดยเฉพาะ สามารถบันทึกและบีบอัดภาพได้มาตรฐาน MPEG๔ หรือ H.๒๖๔ หรือดีกว่า ได้รับมาตรฐาน Onvif (Open Network Video Interface Forum) มีช่องเชื่อมต่อระบบเครือข่าย (Network Interface) แบบ ๑๐/๑๐๐/๑๐๐๐/ Base-T หรือดีกว่า สามารถทำงานได้	๑๖,๐๐๐					เพิ่มประสิทธิภาพดูแลรักษาความปลอดภัยของทางราชการ และความปลอดภัย ศูนย์ส่งเสริมและพัฒนาดังกล่าว	กองการศึกษา

ที่	วัสดุ	เป้าหมาย (ผลผลิตของครุภัณฑ์)	งบประมาณ					ผลที่คาดว่าจะได้รับ	หน่วยงาน รับผิดชอบหลัก
			๒๕๖๖ (บาท)	๒๕๖๗ (บาท)	๒๕๖๘ (บาท)	๒๕๖๙ (บาท)	๒๕๗๐ (บาท)		
๓	ระบบกล้อง โทรทัศน์ วงจรปิด (CCTV)	<p>เป้าหมาย (ผลผลิตของครุภัณฑ์)</p> <p>มาตรฐาน IEEE ๘๐๒.๓๓๓ (Power over Ethernet) ในช่องเดียวกันได้จำนวนไม่น้อยกว่า ๖ ช่องและฮาร์ดดิส HDD ไม่น้อยกว่า ๕๐๐ GB คุณลักษณะตามเกณฑ์ราคาท้องถิ่นกำหนด</p> <p>ระบบกล้องวงจรปิด (CCTV) จำนวน ๑ ชุด ประกอบด้วย</p> <p>๑. กล้องวงจรปิด ๖ ตัว เป็นกล้องโทรทัศน์วงจรปิดเครือข่ายแบบมุมมองวงกว้างสำหรับติดตั้งภายในอาคาร สำหรับใช้งานรักษาความปลอดภัยทั่วไปและงานอื่นที่มีรายละเอียดไม่น้อยกว่า</p> <p>- มีความละเอียดของภาพสูงสุดไม่น้อยกว่า ๑๙๒๐x๑๐๘๐ pixel หรือไม่น้อยกว่า ๒,๐๗๓,๐๐๐ pixel</p> <p>- มี frame rate ไม่น้อยกว่า ๒๕ ภาพต่อวินาที (frame per second)</p> <p>- เทคโนโลยี/RCut filter หรือ Infrared-Cut-of (Removable IRC) สำหรับการบันทึกภาพได้ทั้งกลางวันและกลางคืนโดยอัตโนมัติพร้อมอุปกรณ์และติดตั้ง</p> <p>๒. เครื่องบันทึกกล้องวงจรปิด ๘ ช่อง เป็นอุปกรณ์บันทึกภาพผ่านเครือข่าย (Network Video Recorder) แบบ ๘ ช่อง จำนวน ๑ เครื่อง มีรายละเอียดไม่น้อยกว่า ดังนี้</p> <p>- เป็นอุปกรณ์ที่ผลิตมาเพื่อบันทึกภาพจากกล้องโทรทัศน์วงจรปิดโดยเฉพาะ สามารถบันทึกและบีบอัดภาพได้มาตรฐาน MPEG๔ หรือ H.๒๖๔ หรือดีกว่า</p> <p>- ได้รับความมาตรฐาน Onvif (Open Network Video Interface Forum) มีช่องเชื่อมต่อระบบเครือข่าย (Network Interface) แบบ ๑๐/๑๐๐/๑๐๐๐/Base-T หรือดีกว่า สามารถทำงานได้มาตรฐาน IEEE ๘๐๒.๓๓๓ (Power over Ethernet) ในช่องเดียวกันได้จำนวนไม่น้อยกว่า ๖ ช่องและฮาร์ดดิส HDD ไม่น้อยกว่า ๕๐๐ GB</p> <p>๓. ติดตั้งสาย Lan cat๕ คุณลักษณะตามเกณฑ์ราคาท้องถิ่นกำหนด</p>	๕๐,๐๐๐					เพิ่มประสิทธิภาพการดูแลรักษาความปลอดภัยทรัพย์สินของทางราชการและความปลอดภัยของวัสดุบรรณไมโครสื่อและบริเวณสนามฟุตบอลหญ้าเทียม	กองการศึกษา
		รวม	๔๘,๐๐๐						

ที่	วัตถุประสงค์	เป้าหมาย (ผลผลิตของครุภัณฑ์)	งบประมาณ					ผลที่คาดว่าจะได้รับ	หน่วยงาน รับผิดชอบหลัก
			๒๕๖๖ (บาท)	๒๕๖๗ (บาท)	๒๕๖๘ (บาท)	๒๕๖๙ (บาท)	๒๕๗๐ (บาท)		
๑	เครื่องเล่นสนามเด็กเล็ก	ชุดเครื่องเล่นสนามเด็กเล็ก เพื่อติดตั้งให้ศูนย์ส่งเสริมและพัฒนาเด็กเล็กวัยเตาะแตะเทศบาลตำบลสุเมธาลัย คุณลักษณะตามเกณฑ์ราคาท้องถิ่น กำหนด		๑๕๐,๐๐๐				เด็กเล็กมีเครื่องเล่นเพื่อสร้างพัฒนาการสมวัย	กองการศึกษา
		รวม		๑๕๐,๐๐๐					

๙.๒ กลยุทธ์ พัฒนาส่งเสริมและสนับสนุนด้านการท่องเที่ยว

(๑) แผนงานสาธารณสุข

๒๓๑

ที่	ครุภัณฑ์	เป้าหมาย (ผลผลิตของครุภัณฑ์)	งบประมาณ					ผลที่คาดว่าจะได้รับ	หน่วยงาน รับผิดชอบหลัก
			๒๕๖๖ (บาท)	๒๕๖๗ (บาท)	๒๕๖๘ (บาท)	๒๕๖๙ (บาท)	๒๕๗๐ (บาท)		
๑	เครื่องเล่นสนามเด็กเล็ก	ชุดเครื่องเล่นสนามเด็กเล็ก เพื่อติดตั้งภายในสวนสาธารณะเฉลิมพระเกียรติคุณลักษณะตามเกณฑ์ราคาท้องถิ่น กำหนด		๑๕๐,๐๐๐				มีเครื่องเล่นสนามเด็กเล่นให้บริการประชาชน ผู้มาใช้บริการ สวนสาธารณะ เพื่อพักผ่อนหย่อนใจ และออกกำลังกาย	กองสาธารณสุข
		รวม		๑๕๐,๐๐๐					

๑๐.ประเภทครุภัณฑ์อื่น

๑๐.๑ กลยุทธ์ พัฒนาส่งเสริมและสนับสนุนด้านการท่องเที่ยว

(๑) แผนงานสาธารณสุข

ที่	ครุภัณฑ์	เป้าหมาย (ผลผลิตของครุภัณฑ์)	งบประมาณ					ผลที่คาดว่าจะได้รับ	หน่วยงาน รับผิดชอบหลัก
			๒๕๖๖ (บาท)	๒๕๖๗ (บาท)	๒๕๖๘ (บาท)	๒๕๖๙ (บาท)	๒๕๗๐ (บาท)		
๑	จักรยานปั่นน้ำรูปสัตว์	จักรยานปั่นน้ำรูปสัตว์ วัสดุไฟเบอร์ กลาส จำนวน ๖ ลำ คุณลักษณะตาม ราคาท้องถิ่นกำหนด	๒๔๐,๐๐๐					มีเครื่องเล่นทางน้ำ ให้บริการประชาชน ผู้มาใช้บริการ สวนสาธารณะ เพื่อพักผ่อนหย่อนใจ และออกกำลังกาย	กองสาธารณสุข
		รวม	๒๔๐,๐๐๐						

ส่วนที่ ๔

การติดตามและประเมินผล

๑. การติดตามและประเมินผลแผนยุทธศาสตร์

ตามพระราชบัญญัติกำหนดแผนและขั้นตอนการกระจายอำนาจให้แก่องค์กรปกครองส่วนท้องถิ่น พ.ศ. ๒๕๔๒ ได้กำหนดให้องค์กรปกครองส่วนท้องถิ่น มีอำนาจและหน้าที่ในการจัดทำแผนพัฒนาท้องถิ่นของตนเอง โดยในการจัดทำแผนพัฒนาขององค์กรปกครองส่วนท้องถิ่นนั้น จะต้องดำเนินการตามระเบียบกระทรวงมหาดไทย ว่าด้วยการจัดทำแผนพัฒนาขององค์กรปกครองส่วนท้องถิ่น พ.ศ. ๒๕๔๘ และที่แก้ไขเพิ่มเติมถึง (ฉบับที่ ๓) พ.ศ. ๒๕๖๑ ทั้งนี้ แผนพัฒนาท้องถิ่นจะต้องสอดคล้องกับแผนพัฒนาจังหวัด ยุทธศาสตร์การพัฒนาขององค์กรปกครองส่วนท้องถิ่นในเขตจังหวัด แผนพัฒนาอำเภอ แผนพัฒนาตำบล แผนพัฒนาหมู่บ้านหรือแผนชุมชน อันมีลักษณะเป็นการกำหนดรายละเอียดแผนงาน ดังนั้น จึงต้องมีการกำหนดยุทธศาสตร์การพัฒนาขององค์กรปกครองส่วนท้องถิ่นในเขตจังหวัดขึ้น ตามกระบวนการพิจารณาจากประชาคมท้องถิ่นระดับจังหวัด ร่วมกับคณะกรรมการพัฒนาองค์การบริหารส่วนจังหวัด คณะกรรมการประสานแผนพัฒนาท้องถิ่นระดับจังหวัด ผู้แทนองค์กรปกครองส่วนท้องถิ่นในเขตจังหวัด ร่วมกันจัดทำ ทบทวน หรือเปลี่ยนแปลงยุทธศาสตร์การพัฒนาขององค์กรปกครองส่วนท้องถิ่นในเขตจังหวัด เพื่อให้การจัดทำแผนพัฒนาขององค์กรปกครองส่วนท้องถิ่นเกิดประสิทธิภาพ ประสิทธิผล โดยนำยุทธศาสตร์การพัฒนาขององค์กรปกครองส่วนท้องถิ่นในเขตจังหวัดไปใช้เป็นแนวทางในการจัดทำแผนพัฒนาท้องถิ่นของตนเองได้ ต่อไป และเพื่อให้สามารถบูรณาการกับแผนพัฒนาจังหวัด แผนปฏิบัติการประจำปีของจังหวัด และตอบสนองความต้องการของประชาชนอันจะนำไปสู่การจัดทำงบประมาณ ที่มีประสิทธิภาพในท้องถิ่นได้อย่างแท้จริง เป็นเครื่องมือในการพัฒนาท้องถิ่นให้เข้มแข็ง เกิดประโยชน์สูงสุดต่อประชาชนในท้องถิ่น

ดังนั้น องค์กรปกครองส่วนท้องถิ่น จึงต้องกำหนดยุทธศาสตร์การพัฒนาขององค์กรปกครองส่วนท้องถิ่นให้สอดคล้องยุทธศาสตร์การพัฒนาขององค์กรปกครองส่วนท้องถิ่นในเขตจังหวัด เพื่อนำไปสู่การบูรณาการร่วมกัน ให้เกิดความสอดคล้องกับแผนพัฒนาจังหวัด สามารถเชื่อมโยงไปสู่แผนพัฒนากลุ่มจังหวัด แผนพัฒนาภาค แผนพัฒนาเศรษฐกิจและสังคมแห่งชาติ ฉบับที่ ๑๓ แผนยุทธศาสตร์ชาติ ๒๐ ปี และในการจัดทำแผนพัฒนาท้องถิ่น (พ.ศ. ๒๕๖๖-๒๕๗๐) จะต้องมีการติดตามและติดตามและประเมินผลยุทธศาสตร์ เพื่อความสอดคล้องแผนพัฒนาท้องถิ่นขององค์กรปกครองส่วนท้องถิ่น ตามระเบียบกระทรวงมหาดไทยว่าด้วยการจัดทำแผนขององค์กรปกครองส่วนท้องถิ่น พ.ศ. ๒๕๔๘ และที่แก้ไขเพิ่มเติมถึง (ฉบับที่ ๓) พ.ศ. ๒๕๖๑ โดยคณะกรรมการติดตามและประเมินผลแผนพัฒนาท้องถิ่น ดำเนินการอย่างน้อยปีละ ๑ ครั้ง ภายในเดือนธันวาคมของทุกปี ให้คณะกรรมการติดตามและประเมินผลแผนพัฒนาท้องถิ่นรายงานผลและเสนอความเห็น ซึ่งได้จากการติดตามและประเมินผลแผนพัฒนาท้องถิ่นต่อผู้บริหารท้องถิ่น เมื่อผู้บริหารท้องถิ่นได้รับรายงาน ผลการติดตามและประเมินผลแผนพัฒนาท้องถิ่นแล้วให้ตรวจสอบและมีความเห็น แล้วจัดเป็นประกาศ รายละเอียดแนวทางการพิจารณา ตามหนังสือกระทรวงมหาดไทย ที่ มท ๐๘๑๐.๓/ว ๖๐๘๖ ลงวันที่ ๑๙ สิงหาคม ๒๕๖๕ ดังนี้

การติดตามและประเมินผลยุทธศาสตร์เพื่อความสอดคล้องแผนพัฒนาท้องถิ่น

การติดตามและประเมินผลยุทธศาสตร์เพื่อความสอดคล้องแผนพัฒนาท้องถิ่นเป็นการให้คะแนนของคณะกรรมการติดตามและประเมินผลแผนพัฒนาท้องถิ่น เพื่อตรวจสอบความสอดคล้องของแผนพัฒนาท้องถิ่นกับการนำไปจัดทำงบประมาณรายจ่ายขององค์กรปกครองส่วนท้องถิ่นประจำปีงบประมาณนั้นๆ เป็นการให้คะแนนตามแบบที่กระทรวงมหาดไทยได้กำหนดไว้ ซึ่งเป็นส่วนหนึ่งของการติดตามและประเมินผลแผนพัฒนาท้องถิ่น โดยดำเนินการให้แล้วเสร็จภายในเก้าสิบวันหรือภายในเดือนธันวาคมแล้วแต่กรณี นับแต่วันที่ประกาศใช้งบประมาณรายจ่ายประจำปี (ดำเนินการเฉพาะเมื่อมีการประกาศใช้งบประมาณรายจ่ายประจำปีเท่านั้น) มีรายละเอียดประกอบด้วย

ประเด็นที่ต้องพิจารณา

๑. ข้อมูลสภาพทั่วไปและข้อมูลพื้นฐานขององค์กรปกครองส่วนท้องถิ่น ๒๐ คะแนน
๒. การวิเคราะห์สภาพการณ์และศักยภาพ ๒๐ คะแนน
๓. ยุทธศาสตร์ ๖๐ คะแนน ประกอบด้วย
 - ๓.๑ ยุทธศาสตร์ชาติ ๒๐ ปี (พ.ศ. ๒๕๖๑-๒๕๘๐) ๕ คะแนน
 - ๓.๒ แผนพัฒนาเศรษฐกิจและสังคมแห่งชาติ ๕ คะแนน
 - ๓.๓ เป้าหมายการพัฒนาที่ยั่งยืน (Sustainable Development Goals: SDGs) ๕ คะแนน
 - ๓.๔ ยุทธศาสตร์จังหวัด ๕ คะแนน
 - ๓.๕ ยุทธศาสตร์การพัฒนาขององค์กรปกครองส่วนท้องถิ่นในเขตจังหวัด ๕ คะแนน
 - ๓.๖ ยุทธศาสตร์ขององค์กรปกครองส่วนท้องถิ่น ๕ คะแนน
 - ๓.๗ วิสัยทัศน์ ๕ คะแนน
 - ๓.๘ กลยุทธ์ ๕ คะแนน
 - ๓.๙ เป้าประสงค์ของแต่ละประเด็นกลยุทธ์ ๕ คะแนน
 - ๓.๑๐ จุดยืนทางยุทธศาสตร์ (Positioning) ๕ คะแนน
 - ๓.๑๑ แผนงาน ๕ คะแนน
 - ๓.๑๒ ความเชื่อมโยงของยุทธศาสตร์ในภาพรวม ๕ คะแนน

รวม ๑๐๐ คะแนน

แนวทางการให้คะแนนการติดตามและประเมินผลยุทธศาสตร์เพื่อความสอดคล้องแผนพัฒนา
ท้องถิ่นขององค์กรปกครองส่วนท้องถิ่น

ประเด็นการพิจารณา	รายละเอียดหลักเกณฑ์	คะแนนเต็ม	คะแนนที่ได้
<p>๑. ข้อมูลสภาพทั่วไป และข้อมูลพื้นฐานขององค์กรปกครองส่วนท้องถิ่น</p>	<p>ควรประกอบด้วยข้อมูลดังนี้</p> <p>๑) ข้อมูลเกี่ยวกับด้านกายภาพ เช่น ที่ตั้งของหมู่บ้าน/ชุมชน/ตำบล ลักษณะภูมิประเทศ ลักษณะภูมิอากาศ ลักษณะของดิน ลักษณะของแหล่งน้ำ ลักษณะของไม้/ป่าไม้ ฯลฯ</p> <p>๒) ข้อมูลเกี่ยวกับด้านการเมือง/การปกครอง เช่น เขตการปกครอง การเลือกตั้ง ฯลฯ ประชากร เช่น ข้อมูลเกี่ยวกับจำนวนประชากร และช่วงอายุและจำนวนประชากร ฯลฯ</p>	<p>๒๐ (๕)</p>	
	<p>๓) ข้อมูลเกี่ยวกับสภาพทางสังคมเช่น การศึกษา สาธารณสุข อาชญากรรม ยาเสพติด การสังคมสงเคราะห์ ฯลฯ</p> <p>๔) ข้อมูลเกี่ยวกับศาสนา ประเพณี วัฒนธรรม เช่น การนับถือศาสนา ประเพณีและงานประจำปี ภูมิปัญญาท้องถิ่น ภาษาถิ่น สินค้าพื้นเมืองและของที่ระลึก ฯลฯ และอื่น ๆ</p>	<p>(๕)</p>	
	<p>๕) ข้อมูลเกี่ยวกับระบบบริการพื้นฐาน เช่น การคมนาคมขนส่ง ไฟฟ้า การประปา โทรศัพท์ ฯลฯ</p> <p>๖) ข้อมูลเกี่ยวกับระบบเศรษฐกิจเช่น การเกษตร การประมง การปศุสัตว์ การบริการ การท่องเที่ยว อุตสาหกรรม การพาณิชย์/กลุ่มอาชีพ แรงงาน ฯลฯ</p>	<p>(๕)</p>	
	<p>๗) ข้อมูลเกี่ยวกับทรัพยากรธรรมชาติ เช่น น้ำ ป่าไม้ ภูเขา คุณภาพของทรัพยากรธรรมชาติ ฯลฯ</p> <p>๘) การสำรวจและจัดเก็บข้อมูลเพื่อการจัดทำแผนพัฒนาท้องถิ่นหรือการใช้ข้อมูล จปฐ. ข้อมูลการมีส่วนร่วมของประชาชนหรือการประชุมประชาคมท้องถิ่น รูปแบบ วิธีการ และการดำเนินการประชุมประชาคมท้องถิ่น โดยใช้กระบวนการร่วมคิด ร่วมทำ ร่วมตัดสินใจ ร่วมตรวจสอบ ร่วมรับประโยชน์ ร่วมแก้ปัญหา ปรึกษาหารือ แลกเปลี่ยนเรียนรู้เพื่อแก้ปัญหาสำหรับการพัฒนาท้องถิ่นตามอำนาจหน้าที่ขององค์กรปกครองส่วนท้องถิ่น (brainstorming)</p>	<p>(๕)</p>	

แนวทางการให้คะแนนการติดตามและประเมินผลยุทธศาสตร์เพื่อความสอดคล้องแผนพัฒนา
ท้องถิ่นขององค์กรปกครองส่วนท้องถิ่น (ต่อ)

ประเด็นการพิจารณา	รายละเอียดหลักเกณฑ์	คะแนนเต็ม	คะแนนที่ได้
๒. การวิเคราะห์ สถานการณ์และศักยภาพ	๑) การวิเคราะห์ที่ครอบคลุมความเชื่อมโยง ความ สอดคล้องยุทธศาสตร์จังหวัด ยุทธศาสตร์การพัฒนาของ องค์กรปกครองส่วนท้องถิ่นในเขตจังหวัด ยุทธศาสตร์ของ องค์กรปกครองส่วนท้องถิ่น นโยบายของผู้บริหารท้องถิ่น รวมถึงความเชื่อมโยงยุทธศาสตร์ชาติ ๒๐ ปี แผนพัฒนา เศรษฐกิจและสังคมแห่งชาติ และ SDGs (Bottom- up/Top-down)	๒๐ (๕)	
	๒) การวิเคราะห์ทางสังคม เช่น ด้านแรงงาน การศึกษา สาธารณสุข ความยากจน อาชญากรรม ปัญหายาเสพติด เทคโนโลยี จารีต ประเพณี วัฒนธรรม มีปัญหาท้องถิ่น เป็นต้น	(๕)	
	๓) การวิเคราะห์สิ่งแวดล้อม พื้นที่สีเขียว ธรรมชาติต่าง ๆ ทางภูมิศาสตร์กระบวนการหรือสิ่งที่เกิดขึ้น การประดิษฐ์ ที่มีผลต่อสิ่งแวดล้อมและการพัฒนา ๔) การวิเคราะห์ทางเศรษฐกิจ ข้อมูลด้านรายได้ครัวเรือน การส่งเสริมอาชีพ กลุ่มอาชีพ กลุ่มทางสังคม การพัฒนา อาชีพและกลุ่มต่าง ๆ สภาพทางเศรษฐกิจและความ เป็นอยู่ทั่วไป เป็นต้น	(๕)	
	๕) การวิเคราะห์หรือผลการวิเคราะห์ศักยภาพเพื่อ ประเมินสถานการณ์การพัฒนาในปัจจุบันและอนาคต ทิศทาง แนวโน้มที่จะเกิดขึ้นหรือผลที่จะเกิดขึ้นในการ พัฒนาท้องถิ่น โดยใช้การวิเคราะห์เชิงเทคนิค Demand (Demand Analysis)/Global Demand และ Trend Analysis หรืออื่น ๆ	(๕)	
๓. ยุทธศาสตร์ ๓.๑ ยุทธศาสตร์ชาติ ๒๐ ปี (พ.ศ.๒๕๖๑-๒๕๘๐)	การกำหนดและการวิเคราะห์ยุทธศาสตร์ชาติ ๒๐ ปีที่ สอดคล้องกับการพัฒนาท้องถิ่นขององค์กรปกครองส่วน ท้องถิ่นตามประเด็นยุทธศาสตร์ชาติ ๒๐ ปี และประเด็น ยุทธศาสตร์ขององค์กรปกครองส่วนท้องถิ่น	๒๐ (๕)	
๓.๒ แผนพัฒนาเศรษฐกิจ และสังคมแห่งชาติ ฉบับที่ ๑๒ หรือฉบับที่ ๑๓	การกำหนดและการวิเคราะห์แผนพัฒนาเศรษฐกิจและ สังคมแห่งชาติที่สอดคล้องกับการพัฒนาท้องถิ่นของ องค์กรปกครองส่วนท้องถิ่นตามประเด็นยุทธศาสตร์หรือ หมุดหมายและประเด็นยุทธศาสตร์ขององค์กรปกครอง ส่วนท้องถิ่น	(๕)	
๓.๓ เป้าหมายการพัฒนา ที่ยั่งยืน (Sustainable Development Goals: SDGs)	การกำหนดและการวิเคราะห์เป้าหมาย/เป้าประสงค์ SDGs ที่สอดคล้องกับการพัฒนาท้องถิ่นขององค์กร ปกครองส่วนท้องถิ่นตามเป้าหมาย/เป้าประสงค์ SDGs และประเด็นยุทธศาสตร์ขององค์กรปกครองส่วนท้องถิ่น	(๕)	

แนวทางการให้คะแนนการติดตามและประเมินผลยุทธศาสตร์เพื่อความสอดคล้องแผนพัฒนา
ท้องถิ่นขององค์กรปกครองส่วนท้องถิ่น (ต่อ)

ประเด็นการพิจารณา	รายละเอียดหลักเกณฑ์	คะแนนเต็ม	คะแนนที่ได้
๓. ยุทธศาสตร์ (ต่อ) ๓.๔ ยุทธศาสตร์จังหวัด	การกำหนดและการวิเคราะห์ยุทธศาสตร์ขององค์กรปกครองส่วนท้องถิ่นมีความสอดคล้องหรือเชื่อมโยงกับยุทธศาสตร์จังหวัด	(๕)	
๓.๕ ยุทธศาสตร์การพัฒนาขององค์กรปกครองส่วนท้องถิ่นในเขตจังหวัด	การกำหนดและการวิเคราะห์ยุทธศาสตร์ขององค์กรปกครองส่วนท้องถิ่นสอดคล้องหรือเชื่อมโยงกับยุทธศาสตร์การพัฒนาขององค์กรปกครองส่วนท้องถิ่นในเขตจังหวัดที่จัดทำขึ้นแบบมีส่วนร่วมขององค์การบริหารส่วนจังหวัดกับองค์กรปกครองส่วนท้องถิ่นในเขตจังหวัดที่สอดคล้องหรือเชื่อมโยงกับแผนพัฒนาจังหวัด	(๕)	
๓.๖ ยุทธศาสตร์ขององค์กรปกครองส่วนท้องถิ่น	การกำหนดและการวิเคราะห์สอดคล้องกับสภาพทั่วไปและข้อมูลพื้นฐาน สภาพสังคม เศรษฐกิจ สิ่งแวดล้อมของท้องถิ่น ประเด็นปัญหาการพัฒนาและแนวทางการพัฒนาที่สอดคล้องกับสภาพพื้นที่จริงและเป็นไปตามหน้าที่และอำนาจขององค์กรปกครองส่วนท้องถิ่น มีการกำหนดยุทธศาสตร์ที่สอดคล้องกับวิสัยทัศน์ที่กำหนดไว้	(๕)	
๓.๗ วิสัยทัศน์	การกำหนดและการวิเคราะห์วิสัยทัศน์ ซึ่งมีลักษณะแสดงสถานภาพที่องค์กรปกครองส่วนท้องถิ่นต้องการจะเป็นหรือบรรลุถึงอนาคตอย่างชัดเจน สอดคล้องกับสิ่งที่จะเกิดขึ้นในอนาคต และศักยภาพที่เป็นลักษณะเฉพาะขององค์กรปกครองส่วนท้องถิ่นที่แสดงให้เห็นถึงความสัมพันธ์กับโครงการพัฒนาท้องถิ่น	(๕)	
๓.๘ กลยุทธ์	การกำหนดและการวิเคราะห์แสดงให้เห็นช่องทาง วิธีการภารกิจหรือสิ่งที่ต้องทำตามหน้าที่และอำนาจขององค์กรปกครองส่วนท้องถิ่นที่จะนำไปสู่การบรรลุวิสัยทัศน์ หรือแสดงให้เห็นถึงความชัดเจนในสิ่งที่จะดำเนินการให้บรรลุวิสัยทัศน์นั้น จากประเด็นคำถามที่สำคัญว่า ปัจจุบันเรายืนอยู่ ณ จุดใด หรือปัจจุบันเรากำลังทำอะไรอยู่แล้วในอนาคตเราจะพัฒนาอะไร	(๕)	
๓.๙ เป้าประสงค์ของแต่ละประเด็นกลยุทธ์	การกำหนดและการวิเคราะห์เป้าประสงค์ของแต่ละประเด็นกลยุทธ์มีความสอดคล้องและสนับสนุนต่อ กลยุทธ์และยุทธศาสตร์ที่จะเกิดขึ้น มุ่งหมายสิ่งหนึ่งสิ่งใดที่ชัดเจน โดยองค์กรปกครองส่วนท้องถิ่นมีเป้าประสงค์ใดจะทำสิ่งใด เป้าหมายการพัฒนาท้องถิ่นคืออะไร	(๕)	

แนวทางการให้คะแนนการติดตามและประเมินผลยุทธศาสตร์เพื่อความสอดคล้องแผนพัฒนา
ท้องถิ่นขององค์กรปกครองส่วนท้องถิ่น (ต่อ)

ประเด็นการพิจารณา	รายละเอียดหลักเกณฑ์	คะแนนเต็ม	คะแนนที่ได้
๓. ยุทธศาสตร์ (ต่อ) ๓.๑๐ จุดยืนทางยุทธศาสตร์ (Positioning)	การกำหนดและการวิเคราะห์จุดยืนขององค์กรปกครองส่วนท้องถิ่นที่มีความมุ่งมั่นอันแน่วแน่ในการวางแผนพัฒนาท้องถิ่น เพื่อให้บรรลุวิสัยทัศน์ขององค์กรปกครองส่วนท้องถิ่น ซึ่งเกิดจากศักยภาพของพื้นที่จริง ที่จะนำไปสู่ผลสำเร็จทางยุทธศาสตร์ สิ่งที่เป็นจริงหรือมีอยู่จริงคืออะไรที่จะพัฒนาให้เกิดผลสำเร็จได้	(๕)	
๓.๑๑ แผนงาน	การกำหนดและการวิเคราะห์แสดงให้เห็นถึงการจำแนกแผนงานตามรูปแบบงบประมาณขององค์กรปกครองส่วนท้องถิ่น เป็นการวางแผนงานตามวิธีการจำแนกแผนงานการจัดทำงบประมาณให้ถูกต้องและสอดคล้องกับโครงการพัฒนาท้องถิ่นที่จะเกิดขึ้นซึ่งสอดคล้องกับวิสัยทัศน์ที่กำหนดไว้ แผนงานจะแสดงให้เห็นว่าจุดมุ่งหมายเพื่อการพัฒนาในอนาคตคืออะไร งานของเราคืออะไร ถูกต้องตามแผนงานหรือไม่	(๕)	
๓.๑๒ ความเชื่อมโยงของยุทธศาสตร์ในภาพรวม	การกำหนดและการวิเคราะห์ความเชื่อมโยงองค์รวมที่นำไปสู่การพัฒนาท้องถิ่นที่มาจากยุทธศาสตร์ทุกระดับ ได้แก่ ยุทธศาสตร์ชาติ ๒๐ ปี (พ.ศ. ๒๕๖๑-๒๕๘๐) แผนพัฒนาเศรษฐกิจและสังคมแห่งชาติ ฉบับที่ ๑๒ หรือฉบับที่ ๑๓ SDGs แผนพัฒนาจังหวัด/กลุ่มจังหวัด/แผนพัฒนาภาค ยุทธศาสตร์การพัฒนาขององค์กรปกครองส่วนท้องถิ่นในเขตจังหวัดและยุทธศาสตร์ขององค์กรปกครองส่วนท้องถิ่น มีความสัมพันธ์หรือเชื่อมโยงกันอย่างไรเพื่อให้การพัฒนาท้องถิ่นสอดคล้องกับยุทธศาสตร์ระดับมหภาค	(๕)	
รวมคะแนน	๒๐ หลักเกณฑ์/ตัวชี้วัด	๑๐๐	

การติดตามและประเมินผลโครงการเพื่อความสอดคล้องแผนพัฒนาท้องถิ่น

การติดตามและประเมินผลโครงการเพื่อความสอดคล้องแผนพัฒนาท้องถิ่นเป็นการให้คะแนนของคณะกรรมการติดตามและประเมินผลแผนพัฒนาท้องถิ่นเพื่อตรวจสอบความสอดคล้องของแผนพัฒนาท้องถิ่นกับการนำไปจัดทำงบประมาณรายจ่ายขององค์กรปกครองส่วนท้องถิ่นประจำปีงบประมาณนั้นๆ เป็นการให้คะแนนตามแบบที่กระทรวงมหาดไทยได้กำหนดไว้ซึ่งเป็นส่วนหนึ่งของการติดตามและประเมินผลแผนพัฒนาท้องถิ่น โดยดำเนินการให้แล้วเสร็จภายในเก้าสิบวันหรือภายในเดือนธันวาคมแล้วแต่กรณี นับแต่วันที่ประกาศใช้งบประมาณรายจ่ายประจำปี (ดำเนินการเฉพาะเมื่อมีการประกาศใช้งบประมาณรายจ่ายประจำปีเท่านั้น) มีรายละเอียดประกอบด้วย

ประเด็นที่ต้องพิจารณา

๑. การสรุปสถานการณ์การพัฒนา ๑๐ คะแนน
๒. การประเมินผลการนำแผนพัฒนาท้องถิ่นไปปฏิบัติในเชิงปริมาณ ๑๐ คะแนน
๓. การประเมินผลการนำแผนพัฒนาท้องถิ่นไปปฏิบัติในเชิงคุณภาพ ๑๐ คะแนน
๔. ยุทธศาสตร์ กลยุทธ์ แผนงานการพัฒนา ๕ คะแนน
๕. โครงการพัฒนาตามแผนพัฒนาท้องถิ่น ๓๐ คะแนน ประกอบด้วย
 - ๕.๑ ความชัดเจนของชื่อโครงการ ๕ คะแนน
 - ๕.๒ กำหนดวัตถุประสงค์สอดคล้องกับโครงการ ๕ คะแนน
 - ๕.๓ เป้าหมาย (ผลผลิตของโครงการ) มีความชัดเจนนำไปสู่การตั้งงบประมาณได้ถูกต้อง ๕ คะแนน
 - ๕.๔ มีการประมาณการราคาถูกต้องตามหลักวิธีการงบประมาณ ๕ คะแนน
 - ๕.๕ มีการกำหนดตัวชี้วัด (KPI) และสอดคล้องกับวัตถุประสงค์และผลที่คาดว่าจะได้รับ ๕ คะแนน
 - ๕.๖ ผลที่คาดว่าจะได้รับสอดคล้องกับโครงการและวัตถุประสงค์ที่กำหนดไว้ ๕ คะแนน
๖. โครงการพัฒนาที่นำไปจัดทำงบประมาณรายจ่ายประจำปี ๓๕ คะแนน
 - ๖.๑ โครงการพัฒนาท้องถิ่นที่นำไปจัดทำงบประมาณรายจ่ายประจำปีในภาพรวม ๕ คะแนน
 - ๖.๒ โครงการพัฒนาท้องถิ่นที่นำไปจัดทำงบประมาณรายจ่ายแก้ไขปัญหาความยากจน ๕ คะแนน
 - ๖.๓ โครงการพัฒนาท้องถิ่นที่นำไปจัดทำงบประมาณรายจ่ายด้านการบริหารจัดการอนุรักษ์ทรัพยากรธรรมชาติสิ่งแวดล้อม ๕ คะแนน
 - ๖.๔ โครงการพัฒนาท้องถิ่นที่นำไปจัดทำงบประมาณรายจ่ายเกี่ยวกับสุขภาพ ๕ คะแนน
 - ๖.๕ โครงการพัฒนาท้องถิ่นที่นำไปจัดทำงบประมาณรายจ่ายเกี่ยวกับด้านการศึกษา ศิลปะ ศาสนา วัฒนธรรม จารีตประเพณี และภูมิปัญญาท้องถิ่น ๕ คะแนน
 - ๖.๖ โครงการพัฒนาท้องถิ่นที่นำไปจัดทำงบประมาณรายจ่ายเกี่ยวกับด้านโครงสร้างพื้นฐาน ๕ คะแนน
 - ๖.๗ โครงการพัฒนาท้องถิ่นที่นำไปจัดทำงบประมาณรายจ่ายเกี่ยวกับด้านการบริหารจัดการน้ำ ๕ คะแนน

รวม ๑๐๐ คะแนน

แนวทางการให้คะแนนการติดตามและประเมินผลโครงการเพื่อความสอดคล้องแผนพัฒนา
ท้องถิ่นขององค์กรปกครองส่วนท้องถิ่น

ประเด็นการพิจารณา	รายละเอียดหลักเกณฑ์	คะแนนเต็ม	คะแนนที่ได้
๑. การสรุปสถานการณ์ การพัฒนา	๑) การวิเคราะห์หรือผลการวิเคราะห์ศักยภาพเพื่อ ประเมินสถานภาพการพัฒนาที่ประชาชนต้องการให้ ดำเนินการและองค์กรปกครองส่วนท้องถิ่นตอบสนอง ความต้องการได้โดยใช้การวิเคราะห์เชิงเทคนิค Demand (Demand Analysis)/Global Demand หรืออื่นๆ เป็น การวิเคราะห์โครงการเพื่อสอดคล้องกับยุทธศาสตร์และ วิสัยทัศน์ขององค์กรปกครองส่วนท้องถิ่น	๑๐ (๕)	
	๒) การวิเคราะห์หรือผลการวิเคราะห์ศักยภาพเพื่อ ประเมินสถานภาพการพัฒนาในปัจจุบันและอนาคต ทิศทาง แนวโน้มที่จะเกิดขึ้นหรือผลที่ จะเกิดขึ้นในการพัฒนาท้องถิ่น โดยใช้การวิเคราะห์เชิง เทคนิค Trend หรือนาเทคนิค Demand (Demand Analysis)/Global Demand หรืออื่น ๆ มาเชื่อมต่อ เป็น การวิเคราะห์โครงการเพื่อสอดคล้องกับยุทธศาสตร์และ วิสัยทัศน์ขององค์กรปกครองส่วนท้องถิ่น	(๕)	
๒. การประเมินผลการ นำแผนพัฒนาท้องถิ่นไป ปฏิบัติในเชิงปริมาณ	๑) การกำหนดและการวิเคราะห์การควบคุมที่มีการใช้ ตัวเลขต่างๆ เพื่อนำมาใช้วัดผลในเชิงปริมาณ เช่น การวัด จำนวนโครงการ กิจกรรม ครุภัณฑ์ วัสดุ งานต่างๆ ก็คือ ผลผลิตเป็นไปตามที่ตั้งเป้าหมายเอาไว้หรือไม่ จำนวนที่ ดำเนินการจริงตามที่ได้กำหนดไว้ จำนวนที่ไม่สามารถ ดำเนินการได้ สามารถอธิบายได้ตามหลักประสิทธิภาพ (Efficiency) ของการพัฒนาท้องถิ่นตามหน้าที่และอำนาจ ที่ได้กำหนดไว้	๑๐ (๕)	
	๒) การกำหนดและการวิเคราะห์ผลกระทบ/สิ่งที่กระทบ (Impact) โครงการพัฒนาท้องถิ่นที่ดำเนินการในเชิง ปริมาณ (Quantitative) ที่เกิดจาก (๑) ได้มีการวิเคราะห์ ในเชิงปริมาณด้วยรูปแบบของข้อมูลต่าง ๆ เช่น กราฟ สถิติ เป็นต้น	(๕)	
๓. การประเมินผลการ นำแผนพัฒนาท้องถิ่นไป ปฏิบัติในเชิงคุณภาพ	๑) การกำหนดและการวิเคราะห์การประเมินประสิทธิผล ของแผนพัฒนาในเชิงคุณภาพคือการนำเอาเทคนิคต่าง ๆ มาใช้เพื่อวัดว่าภารกิจ โครงการ กิจกรรม ครุภัณฑ์ วัสดุ งานต่าง ๆ ที่ดำเนินการในพื้นที่ ตรงต่อความต้องการของ ประชาชน และเป็นไปตามหน้าที่และอำนาจ ประชาชน พึงพอใจ มีความสุขจากการพัฒนาท้องถิ่น โครงการ พัฒนา ครุภัณฑ์ วัสดุ	๑๐ (๕)	

แนวทางการให้คะแนนการติดตามและประเมินผลโครงการเพื่อความสอดคล้องแผนพัฒนา
ท้องถิ่นขององค์กรปกครองส่วนท้องถิ่น (ต่อ)

ประเด็นการพิจารณา	รายละเอียดหลักเกณฑ์	คะแนนเต็ม	คะแนนที่ได้
๓. การประเมินผลการนา แผนพัฒนาท้องถิ่นไป ปฏิบัติในเชิงคุณภาพ (ต่อ)	การดำเนินการต่าง ๆ มีสภาพหรือลักษณะถูกต้องคงทน ถาวร สามารถใช้การได้ตามวัตถุประสงค์หรือไม่ ซึ่งเป็นไป ตามหลักประสิทธิผล(Effectiveness) ผลการปฏิบัติ ราชการที่บรรลุวัตถุประสงค์และเป้าหมายของแผนการ ปฏิบัติราชการตามที่ได้รับงบประมาณมาดำเนินการ รวมถึงสามารถเทียบเคียงกับส่วนราชการหรือหน่วยงาน อื่นได้ และเป็นไปหลักการบริหารกิจการบ้านเมืองที่ดี		
	๒) การกำหนดและการวิเคราะห์วิเคราะห์ผลกระทบ/สิ่งที่ กระทบ (Impact) โครงการที่ดำเนินการในเชิงคุณภาพ (Qualitative) ที่เกิดจากได้มีการวิเคราะห์ในเชิงคุณภาพ การวัดความพึงพอใจหรือวัดความสุขที่ประชาชนได้รับด้วย รูปแบบของข้อมูลต่าง ๆ เช่น กราฟสถิติ เป็นต้น		
๔. ยุทธศาสตร์ กลยุทธ์ แผนงานการพัฒนา	๑) การกำหนดและการวิเคราะห์กลยุทธ์ที่สอดคล้องกับ ยุทธศาสตร์ แผนงาน และงานที่จะพัฒนาท้องถิ่น ซึ่งผ่านการวิเคราะห์ เพื่อการพัฒนาท้องถิ่นด้วยเทคนิค การวิเคราะห์ Demand (Demand Analysis)/Global Demand/Trend หลักการบูรณาการ (Integration) หรือ อื่นๆ โดยนำไปจัดทำเป็นรูปโครงการพัฒนาท้องถิ่นที่เป็น รูปธรรม	๑๐ (๕)	
	๒) การกำหนดและการวิเคราะห์กลยุทธ์สอดคล้องกับ ยุทธศาสตร์การพัฒนางาน นำไปสู่การจัดทำโครงการ กิจกรรม คุรุภัณฑ์ วัสดุในการจัดทำบริการสาธารณะหรือ กิจกรรมสาธารณะที่เป็นรูปธรรม	(๕)	
๕. โครงการพัฒนาตาม แผนพัฒนาท้องถิ่น ๕.๑ ความชัดเจนของชื่อ โครงการ	ควรประกอบด้วยข้อมูลดังนี้ ๑) “โครงการพัฒนา” หมายความว่า โครงการที่ ดำเนินการจัดทำบริการสาธารณะและกิจกรรมสาธารณะ เพื่อให้การพัฒนาบรรลุตามวิสัยทัศน์ที่กำหนดไว้ ๒) โครงการพัฒนาท้องถิ่นมีวัตถุประสงค์สนองต่อ ยุทธศาสตร์การพัฒนาขององค์กรปกครองส่วนท้องถิ่นและ ดำเนินการเพื่อให้การพัฒนาบรรลุตามวิสัยทัศน์ขององค์กร ปกครองส่วนท้องถิ่นที่กำหนดไว้ชื่อโครงการมีความชัดเจน มุ่งเน้นไปเรื่องใดเรื่องหนึ่งเป็นการเฉพาะ อ่านแล้วเข้าใจได้ ว่าจะพัฒนาอะไร หรือสิ่งที่จะทำนั้นจะเกิดอะไรขึ้นใน อนาคต	๒๕ (๕)	

แนวทางการให้คะแนนการติดตามและประเมินผลโครงการเพื่อความสอดคล้องแผนพัฒนา
ท้องถิ่นขององค์กรปกครองส่วนท้องถิ่น (ต่อ)

ประเด็นการพิจารณา	รายละเอียดหลักเกณฑ์	คะแนนเต็ม	คะแนนที่ได้
<p>๕. โครงการพัฒนาตาม แผนพัฒนาท้องถิ่น (ต่อ) ๕.๒ กำหนดวัตถุประสงค์ สอดคล้องกับโครงการ</p>	<p>การกำหนดวัตถุประสงค์ของโครงการต้องมีความชัดเจน (clear objective) ตอบสนองต่อโครงการพัฒนาท้องถิ่น โครงการต้องกำหนดวัตถุประสงค์สอดคล้องกับความเป็นมาของโครงการ สอดคล้องกับหลักการและเหตุผล วิธีการดำเนินงานต้องสอดคล้องกับวัตถุประสงค์ มีความเป็นไปได้อย่างชัดเจน มีลักษณะเฉพาะเจาะจง จะดำเนินการเพื่อสนับสนุน/ส่งเสริม ฯลฯ</p>	(๕)	
<p>๕.๓ เป้าหมาย (ผลผลิต ของโครงการ) มีความ ชัดเจนนำไปสู่การตั้ง งบประมาณได้ถูกต้อง</p>	<p>สภาพที่อยากให้เกิดขึ้นในอนาคตเป็นทิศทางที่ต้องไปให้ถึงเป้าหมายต้องชัดเจน สามารถระบุจำนวนเท่าใด กลุ่มเป้าหมายคืออะไร มีผลผลิตอย่างไร กลุ่มเป้าหมายพื้นที่ดำเนินงาน และระยะเวลาดำเนินงานลงรายละเอียดให้ชัดเจนว่าโครงการนี้จะทำที่ไหน เริ่มต้นในช่วงเวลาใด และจบลงเมื่อใด ใครคือกลุ่มเป้าหมายของโครงการ หากกลุ่มเป้าหมายมีหลายกลุ่มก็ให้ระบุว่ากลุ่มเป้าหมายหลัก กลุ่มเป้าหมายรองหรือกลุ่มเป้าหมายเดียวกัน เป้าหมาย (ผลผลิตของโครงการ) จะนำไปสู่การประมาณการราคาในช่องของ “งบประมาณ”</p>	(๕)	
<p>๕.๔ มีการประมาณการ ราคาถูกต้องตามหลัก วิธีการงบประมาณ</p>	<p>๑) มีการประมาณราคาในโครงการพัฒนาท้องถิ่น เพื่อจัดทำบริการสาธารณะหรือกิจกรรมสาธารณะ เพื่อประโยชน์ของประชาชนในท้องถิ่นตามหลักการพัฒนาอย่างยั่งยืนมีการประมาณการราคาถูกต้องตามหลักวิธีการงบประมาณ การประมาณราคาสอดคล้องกับโครงการ การจัดทำบริการสาธารณะหรือกิจกรรมสาธารณะหรือถูกต้องตามหลักวิชาการทางช่าง หลักของราคากลาง ตามพระราชบัญญัติการจัดซื้อจัดจ้างและการบริหารพัสดุภาครัฐ พ.ศ. ๒๕๖๐ มีความโปร่งใสในการกำหนดราคากลางและตรวจสอบได้ในเชิงประจักษ์ การประมาณการราคาที่เกิดจากเป้าหมาย (ผลผลิตของโครงการ)</p> <p>๒) งบประมาณโครงการพัฒนาจะต้องคำนึงถึงหลักสำคัญ ๕ ประการในการจัดทำโครงการได้แก่ (๑) ความประหยัด (Economy) (๒) ความมีประสิทธิภาพ (Efficiency) (๓) ความมีประสิทธิภาพ (Effectiveness) (๔) ลดความความเหลื่อมล้ำในการพัฒนาท้องถิ่นนำไปสู่ความยุติธรรม (Equity) และ (๕) ความโปร่งใส (Transparency) ชัดเจน ตรวจสอบได้ วัดได้ พิสูจน์ได้ว่าเป็นจริงในเวลานั้น</p>	(๕)	

แนวทางการให้คะแนนการติดตามและประเมินผลโครงการเพื่อความสอดคล้องแผนพัฒนา
ท้องถิ่นขององค์กรปกครองส่วนท้องถิ่น (ต่อ)

ประเด็นการพิจารณา	รายละเอียดหลักเกณฑ์	คะแนนเต็ม	คะแนนที่ได้
๕. โครงการพัฒนาตาม แผนพัฒนาท้องถิ่น (ต่อ) ๕.๕ มีการกำหนด ตัวชี้วัด (KPI) และ สอดคล้องกับ วัตถุประสงค์และผลที่ คาดว่าจะได้รับ	มีการกำหนดตัวชี้วัดผลงาน (Key Performance Indicator: KPI) ที่สามารถวัดได้ (measurable) ใช้บอกประสิทธิผล (effectiveness) ใช้บอกประสิทธิภาพ (efficiency) ได้ เช่น การกำหนดความพึงพอใจ การกำหนดร้อยละ การกำหนดอันเกิดจากผลของวัตถุประสงค์ที่เกิดขึ้นที่ได้รับ (การคาดการณ์ คาดว่าจะได้รับ) ตัวชี้วัดที่แสดงให้เห็นว่าจะดำเนินการให้เกิดผลสำเร็จอย่างไรหรือผลที่คาดว่าจะได้รับอย่างไร ไม่ใช่การกำหนด KPI เป็นครั้งหนึ่ง/แห่งหนึ่ง/หนึ่งโครงการ/ความกว้าง/ความยาว ฯลฯ	(๕)	
๕.๖ ผลที่คาดว่าจะได้รับ สอดคล้องกับ โครงการและ วัตถุประสงค์ที่กำหนดไว้	ผลที่ได้รับเป็นสิ่งที่เกิดขึ้นได้จริงจากการดำเนินงานตามโครงการพัฒนา ซึ่งสอดคล้องกับวัตถุประสงค์ที่ตั้งไว้ การได้ผลหรือผลที่เกิดขึ้นจะต้องเท่ากับวัตถุประสงค์หรือมากกว่าวัตถุประสงค์ซึ่งการเขียนวัตถุประสงค์ควรคำนึงถึง (๑) ความเป็นไปได้และมีความเฉพาะเจาะจง ในการดำเนินงานตามโครงการ (๒) วัดและประเมินผลระดับของความสำเร็จได้ (๓) ระบุสิ่งที่ต้องการดำเนินงานอย่างชัดเจน และเฉพาะเจาะจงมากที่สุด และสามารถปฏิบัติได้ (๔) เป็นเหตุเป็นผลสอดคล้องกับความเป็นจริง (๕) ส่งผลต่อการบ่งบอกเวลาได้	(๕)	
๖. โครงการพัฒนาที่ นำไปจัดทำงบประมาณ รายจ่ายประจำปี ๖.๑ โครงการพัฒนา ท้องถิ่นที่นำไปจัดทำ งบประมาณรายจ่าย ประจำปีในภาพรวม	โครงการพัฒนาท้องถิ่นนำไปจัดทำงบประมาณรายจ่ายประจำปีในภาพรวม ประกอบด้วยโครงการ กิจกรรม ครุภัณฑ์ วัสดุ งานต่าง ๆ ที่นำไปดำเนินการจัดหาบริการ สาธารณะหรือกิจกรรมสาธารณะ จำนวนไม่น้อยกว่าร้อยละ ๒๐ ของงบประมาณรายจ่ายประจำปีตามข้อบัญญัติ/เทศบัญญัติงบประมาณรายจ่ายประจำปีที่ตั้งไว้	๓๕ (๕)	
๖.๒ โครงการพัฒนา ท้องถิ่นที่นำไปจัดทำ งบประมาณรายจ่าย แก้ไขปัญหาความยากจน	โครงการพัฒนาท้องถิ่นที่นำไปจัดทำงบประมาณรายจ่ายประจำปี ประกอบด้วยโครงการ กิจกรรม ครุภัณฑ์ วัสดุ งานต่าง ๆ เพื่อแก้ไขปัญหาความยากจนหรือการส่งเสริมอาชีพประชาชนในท้องถิ่น จำนวนไม่น้อยกว่าร้อยละ ๒ ของงบประมาณรายจ่ายประจำปีตามข้อบัญญัติ/เทศบัญญัติงบประมาณรายจ่ายประจำปีที่ตั้งไว้	(๕)	

แนวทางการให้คะแนนการติดตามและประเมินผลโครงการเพื่อความสอดคล้องแผนพัฒนา
ท้องถิ่นขององค์กรปกครองส่วนท้องถิ่น (ต่อ)

ประเด็นการพิจารณา	รายละเอียดหลักเกณฑ์	คะแนนเต็ม	คะแนนที่ได้
๖. โครงการพัฒนาที่นำไป จัดทำงบประมาณรายจ่าย ประจำปี (ต่อ) ๖.๓ โครงการเพื่อการ พัฒนาท้องถิ่นที่นำไปจัดทำ งบประมาณรายจ่ายด้าน การบริหารจัดการอนุรักษ์ ทรัพยากรธรรมชาติ สิ่งแวดล้อม	โครงการพัฒนาท้องถิ่นที่นำไปจัดทำงบประมาณรายจ่าย ประจำปี ประกอบด้วยโครงการ กิจกรรม อนุรักษ์ วัสดุ งานต่างๆ เพื่อการบริหารจัดการอนุรักษ์ ทรัพยากรธรรมชาติ สิ่งแวดล้อมหรือบำรุงรักษา ทรัพยากรธรรมชาติและสิ่งแวดล้อม จำนวนไม่น้อยกว่า ร้อยละ ๒ ของงบประมาณรายจ่ายประจำปีตาม ข้อบัญญัติ/เทศบัญญัติงบประมาณรายจ่ายประจำปี ที่ตั้งไว้	(๕)	
๖.๔ โครงการเพื่อการ พัฒนาท้องถิ่นที่นำไปจัดทำ งบประมาณรายจ่าย เกี่ยวกับสุขภาพ	โครงการพัฒนาท้องถิ่นที่นำไปจัดทำงบประมาณรายจ่าย ประจำปี ประกอบด้วยโครงการ กิจกรรม อนุรักษ์ วัสดุ งานต่างๆ ที่ดำเนินการเกี่ยวกับสุขภาพหรือการ ดำเนินการด้านการสาธารณสุข จำนวนไม่น้อยกว่าร้อย ละ ๒ ของงบประมาณรายจ่ายประจำปีตามข้อบัญญัติ/ เทศบัญญัติงบประมาณรายจ่ายประจำปีที่ตั้งไว้	(๕)	
๖.๕ โครงการเพื่อการ พัฒนาท้องถิ่นที่นำไปจัดทำ งบประมาณรายจ่าย เกี่ยวกับด้านการศึกษา ศิลปะ ศาสนา วัฒนธรรม จารีตประเพณี และภูมิ ปัญญาท้องถิ่น	โครงการพัฒนาท้องถิ่นที่นำไปจัดทำงบประมาณรายจ่าย ประจำปี ประกอบด้วยโครงการ กิจกรรม อนุรักษ์ วัสดุ งานต่างๆ ที่ดำเนินการด้านการศึกษา ศิลปะ ศาสนา วัฒนธรรม จารีตประเพณี และภูมิปัญญาท้องถิ่น จำนวน ไม่น้อยกว่าร้อยละ ๒ ของงบประมาณรายจ่ายประจำปี ตามข้อบัญญัติ/เทศบัญญัติงบประมาณรายจ่ายประจำปี ที่ตั้งไว้	(๕)	
๖.๖ โครงการเพื่อการ พัฒนาท้องถิ่นที่นำไปจัดทำ งบประมาณรายจ่าย เกี่ยวกับด้านโครงสร้าง พื้นฐาน	โครงการพัฒนาท้องถิ่นที่นำไปจัดทำงบประมาณรายจ่าย ประจำปี ประกอบด้วยโครงการ กิจกรรม อนุรักษ์ วัสดุ งานต่าง ๆ ที่ดำเนินการด้านโครงสร้างพื้นฐาน หรือการ คมนาคม เช่น ก่อสร้าง ปรับปรุง ซ่อมแซมถนน ฯลฯ จำนวนไม่น้อยกว่าร้อยละ ๒ ของงบประมาณรายจ่าย ประจำปีตามข้อบัญญัติ/เทศบัญญัติงบประมาณรายจ่าย ประจำปีที่ตั้งไว้	(๕)	
๖.๗ โครงการพัฒนา ท้องถิ่นที่นำไปจัดทำ งบประมาณรายจ่าย เกี่ยวกับด้านการบริหาร จัดการน้ำ	โครงการพัฒนาท้องถิ่นที่นำไปจัดทำงบประมาณรายจ่าย ประจำปี ประกอบด้วยโครงการ กิจกรรม อนุรักษ์ วัสดุ งานต่างๆ ที่ดำเนินการด้านการบริหารจัดการน้ำ เช่น ก่อสร้าง ปรับปรุงแหล่งน้ำ ขุด ตัดตั้ง หรือการบริหาร จัดการน้ำรวมถึงน้ำประปา ฯลฯ จำนวนไม่น้อยกว่าร้อย ละ ๒ ของงบประมาณรายจ่ายประจำปีตามข้อบัญญัติ/ เทศบัญญัติงบประมาณรายจ่ายประจำปีที่ตั้งไว้	(๕)	
รวม	๒๐ หลักเกณฑ์/ตัวชี้วัด	๑๐๐	

สรุปรายงานผลการดำเนินการ ประจำปีงบประมาณ พ.ศ.						
ลำดับที่	รายการ	โครงการ	งบประมาณ	โครงการที่สามารถดำเนินการได้ (.....โครงการ)		
				คิดเป็นร้อยละ ของแผนพัฒนา ท้องถิ่น	คิดเป็นร้อยละ ของแผนการ ดำเนินงาน	คิดเป็นร้อยละ ของประเทศ บัญญัติ+ เงินสะสม
๑	บรรจุในแผนพัฒนา ท้องถิ่น					
๒	ตั้งในเทศบัญญัติ งบประมาณรายจ่าย					
๓	จากเงินสะสม					
๔	จัดทำแผนการ ดำเนินงาน -เทศบัญญัติ =+ -เงินสะสม =					
๕	สามารถดำเนินการได้ -เทศบัญญัติ =+ -เงินสะสม =					

พร้อมทั้งการติดตามและประเมินผลด้วยระบบ e-plan (www.dla.go.th)

๑.๒ การวัดผลในเชิงคุณภาพ (Quality)

การจัดผลเชิงคุณภาพใช้การสำรวจความพึงพอใจในการวัดผลเชิงคุณภาพโดยภาพรวม โดยได้มีการประเมินความพึงพอใจ ซึ่งการประเมินความพึงพอใจทำให้ทราบถึงผลเชิงคุณภาพในการดำเนินงานของเทศบาลในภาพรวม

โดยเครื่องมือที่ใช้ในการประเมินความพึงพอใจ มีดังนี้

แบบที่ ๓/๓ แบบประเมินความพึงพอใจต่อผลการดำเนินงานขององค์กรปกครองส่วนท้องถิ่น

แบบที่ ๓/๔ แบบประเมินความพึงพอใจของผู้รับบริการในงานบริการขององค์กรปกครองส่วนท้องถิ่น (ให้หน่วยงานภายนอกดำเนินการ)

๔. ข้อเสนอแนะในการจัดทำแผนพัฒนาท้องถิ่นในอนาคต

๑. ผลกระทบนำไปสู่ออนาคต

๑.๑ เกิดการพัฒนาพัฒนาที่ล่าช้า เพราะการดำเนินงานต่างๆ ขององค์กรปกครองส่วนท้องถิ่นผ่านกระบวนการหลายขั้นตอน สลับซับซ้อน

๑.๒ ประชาชนอาจเกิดความเบื่อหน่ายกับกระบวนการจัดทำแผนที่มีความยุ่งยากมากขึ้น

๑.๓ ปัญหาอาจไม่ได้รับการแก้ไขอย่างตรงจุดเพราะข้อจำกัดของระเบียบกฎหมายที่ทำให้ยากและบางเรื่องอาจทำไม่ได้

๒. ข้อสังเกต ข้อเสนอแนะ ผลจากการพัฒนา

๒.๑ การพัฒนาด้านโครงสร้างพื้นฐาน เช่น ถนนที่ได้มาตรฐาน ไฟฟ้าเพื่อการเกษตร ยังคงเป็นปัญหาความต้องการของคนในพื้นที่ ดังนั้นนโยบายการบริหารด้านการพัฒนาโครงสร้างพื้นฐานที่มีอยู่ยังมีความสำคัญและจำเป็นที่ควรให้ความสำคัญ และควรพัฒนาให้ต่อเนื่องต่อไป

๒.๒ การนำโครงการในแผนพัฒนามาจัดทำงบประมาณ ควรนำลำดับความสำคัญจากการประชาคมมาพิจารณาประกอบด้วย เพื่อให้สอดคล้องกับความจำเป็นเร่งด่วนตามความต้องการของประชาชน และคำนึงถึงสถานะทางการคลังด้วย

๒.๓ ควรเร่งรัดให้มีการดำเนินโครงการ/กิจกรรม ที่ตั้งในเทศบัญญัติงบประมาณรายจ่ายให้สามารถดำเนินการได้ในปีงบประมาณนั้น

๒.๔ ควรพิจารณาตั้งงบประมาณให้เพียงพอและเหมาะสมกับภารกิจแต่ละด้านที่จะต้องดำเนินการ ซึ่งจะช่วยลดปัญหาในการโอนเพิ่ม โอนลด โอนตั้งจ่ายรายการใหม่

ภาคผนวก



ประกาศเทศบาลตำบลกุสุมาลย์
เรื่อง การประกาศใช้แผนพัฒนาท้องถิ่น (พ.ศ. ๒๕๖๖ - ๒๕๗๐) แก้ไขครั้งที่ ๑/๒๕๖๖

ตามที่กระทรวงมหาดไทย ได้ให้องค์กรปกครองส่วนท้องถิ่นนำหมุดหมายในแผนพัฒนาเศรษฐกิจและสังคมแห่งชาติ ฉบับที่ ๑๓ (พ.ศ.๒๕๖๖-๒๕๗๐) มาจัดทำรายละเอียดที่มีความสอดคล้องหรือเชื่อมโยงกับยุทธศาสตร์ชาติ ๒๐ ปี แผนพัฒนาจังหวัด/กลุ่มจังหวัด/ภาค ยุทธศาสตร์การพัฒนาขององค์กรปกครองส่วนท้องถิ่นในเขตจังหวัด และยุทธศาสตร์องค์กรปกครองส่วนท้องถิ่น ในส่วนที่ ๒ ยุทธศาสตร์ขององค์กรปกครองส่วนท้องถิ่น และส่วนที่ ๓ การนำแผนพัฒนาท้องถิ่นไปสู่การปฏิบัติ โดยเป็นอำนาจของผู้บริหารท้องถิ่นในการดำเนินการตามระเบียบกระทรวงมหาดไทยว่าด้วยการจัดทำแผนพัฒนาขององค์กรปกครองส่วนท้องถิ่น พ.ศ.๒๕๔๘ และที่แก้ไขเพิ่มเติม ข้อ ๔ และข้อ ๒๑ มาดำเนินการโดยอนุโลมและให้ใช้เป็นการแก้ไขแผนพัฒนาท้องถิ่น ทั้งนี้ ให้ดำเนินการแล้วเสร็จภายใน ๑๒๐ วันนับแต่วันประกาศในราชกิจจานุเบกษา กรณีองค์กรปกครองส่วนท้องถิ่นไม่อาจดำเนินการแล้วเสร็จตามเวลาที่กำหนดดังกล่าว ให้ผู้บริหารท้องถิ่นดำเนินการตามความเห็นสมควรและให้นำแนวทางการดำเนินงานตามหนังสือกระทรวงมหาดไทย ที่ มท ๐๘๑๐.๓/ว ๖๐๘๖ ลงวันที่ ๑๙ สิงหาคม ๒๕๖๕ เรื่อง ชักซ้อมแนวทางปฏิบัติการใช้แผนพัฒนาท้องถิ่นขององค์กรปกครองส่วนท้องถิ่นเพื่อจัดทำบริการสาธารณะหรือกิจกรรมสาธารณะ ประกอบกับหนังสือองค์การบริหารส่วนจังหวัดสกลนคร ที่ สน ๕๑๐๐๗.๑/ว ๓๕๘๘ ลงวันที่ ๒๔ เมษายน ๒๕๖๖ เรื่อง ขอส่งยุทธศาสตร์การพัฒนา และประกาศกรอบการประสานโครงการพัฒนาขององค์กรปกครองส่วนท้องถิ่นในเขตจังหวัดสกลนคร พ.ศ.๒๕๖๖-๒๕๗๐ ทบพวน ครั้งที่ ๑/๒๕๖๖ เพื่อให้องค์กรปกครองส่วนท้องถิ่นในเขตจังหวัดสกลนครใช้เป็นแนวทางในการจัดทำและประสานแผนพัฒนาท้องถิ่น (พ.ศ.๒๕๖๖-๒๕๗๐) นั้น

อาศัยอำนาจตามความในข้อ ๔ และข้อ ๒๑ แห่งระเบียบกระทรวงมหาดไทยว่าด้วยการจัดทำแผนขององค์กรปกครองส่วนท้องถิ่น พ.ศ.๒๕๔๘ แก้ไขเพิ่มเติมถึง (ฉบับที่ ๒) พ.ศ.๒๕๕๙ และ (ฉบับที่ ๓) พ.ศ.๒๕๖๑ และหนังสือสั่งการที่เกี่ยวข้อง เทศบาลตำบลกุสุมาลย์ จึงประกาศใช้แผนพัฒนาท้องถิ่น (พ.ศ.๒๕๖๖-๒๕๗๐) แก้ไขครั้งที่ ๑/๒๕๖๖ เพื่อใช้เป็นกรอบและแนวทางในการพัฒนาเทศบาลตำบลกุสุมาลย์ต่อไป

ประกาศ ณ วันที่ ๑๙ เดือนกรกฎาคม พ.ศ.๒๕๖๖

(นายอานนท์ จันทร์แก้ว)
นายกเทศมนตรีตำบลกุสุมาลย์



ที่ มท ๐๘๑๐.๓/ว ๖๐๕๖

กระทรวงมหาดไทย
ถนนอัษฎางค์ กทม. ๑๐๒๐๐

๖๖ สิงหาคม ๒๕๖๕

เรื่อง ชักซ้อมแนวทางปฏิบัติการใช้แผนพัฒนาท้องถิ่นขององค์กรปกครองส่วนท้องถิ่นเพื่อจัดทำบริการ
สาธารณะหรือกิจกรรมสาธารณะ

เรียน ผู้ว่าราชการจังหวัด ทุกจังหวัด

อ้างถึง ๑. ระเบียบกระทรวงมหาดไทยว่าด้วยการจัดทำแผนพัฒนาขององค์กรปกครองส่วนท้องถิ่น

พ.ศ. ๒๕๔๘ และที่แก้ไขเพิ่มเติม

๒. หนังสือกระทรวงมหาดไทย ด่วนที่สุด ที่ มท ๐๘๑๐.๓/ว ๗๔๖๗ ลงวันที่ ๑๔ ธันวาคม ๒๕๖๓

๓. หนังสือกระทรวงมหาดไทย ที่ มท ๐๘๑๐.๓/ว ๑๒๓๙ ลงวันที่ ๒๑ กุมภาพันธ์ ๒๕๖๕

สิ่งที่ส่งมาด้วย แนวทางปฏิบัติการใช้แผนพัฒนาท้องถิ่นขององค์กรปกครองส่วนท้องถิ่นเพื่อจัดทำบริการ
สาธารณะหรือกิจกรรมสาธารณะ จำนวน ๑ ชุด

ตามที่ กระทรวงมหาดไทยชักซ้อมแนวทางการจัดทำแผนพัฒนาขององค์กรปกครอง
ส่วนท้องถิ่น พ.ศ. ๒๕๖๖ - ๒๕๗๐ ตามระเบียบกระทรวงมหาดไทยว่าด้วยการจัดทำแผนพัฒนาขององค์กร
ปกครองส่วนท้องถิ่น พ.ศ. ๒๕๔๘ และที่แก้ไขเพิ่มเติม รายละเอียดตามหนังสือที่อ้างถึง นั้น

กระทรวงมหาดไทยพิจารณาแล้ว เพื่อให้องค์กรปกครองส่วนท้องถิ่น สามารถจัดทำ
งบประมาณรายจ่ายขององค์กรปกครองส่วนท้องถิ่น บูรณาการโครงการพัฒนาท้องถิ่นในพื้นที่ได้อย่างมี
ประสิทธิภาพ เกิดประโยชน์สูงสุดต่อประชาชน อาศัยอำนาจตามข้อ ๕ แห่งระเบียบกระทรวงมหาดไทยว่าด้วย
การจัดทำแผนพัฒนาขององค์กรปกครองส่วนท้องถิ่น พ.ศ. ๒๕๔๘ และที่แก้ไขเพิ่มเติม กำหนดแนวทางการ
ปฏิบัติใช้แผนพัฒนาท้องถิ่นขององค์กรปกครองส่วนท้องถิ่นเพื่อจัดทำบริการสาธารณะหรือกิจกรรมสาธารณะ
ตามระเบียบกระทรวงมหาดไทยว่าด้วยการจัดทำแผนพัฒนาขององค์กรปกครองส่วนท้องถิ่น พ.ศ. ๒๕๔๘
และที่แก้ไขเพิ่มเติม รายละเอียดตามสิ่งที่ส่งมาด้วย

จึงเรียนมาเพื่อทราบ และแจ้งองค์กรปกครองส่วนท้องถิ่นถือเป็นแนวทางปฏิบัติต่อไป

ขอแสดงความนับถือ

(นายสุทธิพงษ์ จุลเจริญ)
ปลัดกระทรวงมหาดไทย

กรมส่งเสริมการปกครองท้องถิ่น
กองพัฒนาและส่งเสริมการบริหารงานท้องถิ่น
โทร. ๐ ๒๒๔๑ ๙๐๐๐ ต่อ ๒๑๒๒-๔
โทรสาร ๐ ๒๒๔๓ ๒๒๓๐
ไปรษณีย์อิเล็กทรอนิกส์ saraban@dla.go.th.

170-1700/15 พ.ศ. ๖๖



เทศบาลตำบลกุสุมาลย์
เลขที่ 1018
วันที่ 18 พ.ค. ๖๖
เวลา 18.35 น.

ที่ สน ๕๑๐๐๗.๑/ว ๓๕๕๕

องค์การบริหารส่วนจังหวัดสกลนคร

ถนนศูนย์ราชการ สน ๕๗๐๐๐
กองยุทธศาสตร์และงบประมาณ

๒ เมษายน ๒๕๖๖

รับที่ ๑๕๑
วันที่ ๑๘ พ.ค. ๖๖
เวลา ๑๕.๑๕ น.

เรื่อง ขอส่งยุทธศาสตร์การพัฒนา และประกาศกรอบการประสานโครงการพัฒนาขององค์กรปกครองส่วนท้องถิ่นในเขตจังหวัดสกลนคร พ.ศ. ๒๕๖๖ - ๒๕๗๐ ทบพวน ครั้งที่ ๑/๒๕๖๖

เรียน นายกเทศมนตรีนครสกลนคร นายกเทศมนตรีตำบล และนายกองค์การบริหารส่วนตำบล ทุกแห่ง

- อ้างถึง ๑. ระเบียบกระทรวงมหาดไทยว่าด้วยการจัดทำแผนพัฒนาขององค์กรปกครองส่วนท้องถิ่น พ.ศ.๒๕๔๘ และที่แก้ไขเพิ่มเติม
๒. หนังสือกระทรวงมหาดไทย ด่วนที่สุด ที่ มท ๐๘๑๐.๓/ว ๗๔๖๗ ลงวันที่ ๑๔ ธันวาคม ๒๕๖๓
๓. หนังสือกระทรวงมหาดไทย ที่ มท ๐๘๑๐.๓/ว ๖๐๘๖ ลงวันที่ ๑๙ สิงหาคม ๒๕๖๕

- สิ่งที่ส่งมาด้วย ๑. ยุทธศาสตร์การพัฒนาของ อปท.ฯ จำนวน ๑ เล่ม
๒. ประกาศกรอบการประสานโครงการฯ จำนวน ๑ เล่ม

ตามที่กระทรวงมหาดไทยได้กำหนดให้องค์การบริหารส่วนจังหวัดดำเนินการจัดทำยุทธศาสตร์การพัฒนาขององค์กรปกครองส่วนท้องถิ่นในเขตจังหวัดให้แล้วเสร็จ แล้วแจ้งองค์กรปกครองส่วนท้องถิ่นในเขตจังหวัดทราบ โดยเค้าโครงยุทธศาสตร์การพัฒนาขององค์กรปกครองส่วนท้องถิ่นในเขตจังหวัดตามหนังสือที่อ้างถึง ๒ และกำหนดให้องค์การบริหารส่วนจังหวัดจัดทำประกาศกรอบการประสานโครงการพัฒนาขององค์กรปกครองส่วนท้องถิ่นระดับอำเภอ/จังหวัด ประกอบด้วยหลักเกณฑ์ วิธีการ ประเด็นยุทธศาสตร์ที่ต้องขอประสานแผนที่เชื่อมโยงกับการพัฒนาจังหวัดหรือกลุ่มจังหวัดหรืออำนาจหน้าที่ขององค์การบริหารส่วนจังหวัด ตามหนังสือที่อ้างถึง ๓ นั้น

เพื่อปฏิบัติให้เป็นไปตามระเบียบ/หนังสือสั่งการ ในการนี้องค์การบริหารส่วนจังหวัดสกลนคร จึงขอส่งยุทธศาสตร์การพัฒนาขององค์กรปกครองส่วนท้องถิ่นในเขตจังหวัดสกลนคร พ.ศ. ๒๕๖๖ - ๒๕๗๐ ทบพวน ครั้งที่ ๑/๒๕๖๖ และประกาศกรอบการประสานโครงการพัฒนาขององค์กรปกครองส่วนท้องถิ่นในเขตจังหวัดสกลนคร พ.ศ. ๒๕๖๖ - ๒๕๗๐ ทบพวน ครั้งที่ ๑/๒๕๖๖ เพื่อใช้เป็นแนวทางในการจัดทำและประสานแผนพัฒนาท้องถิ่นในเขตจังหวัดสกลนคร พ.ศ. ๒๕๖๖ - ๒๕๗๐ ต่อไป รายละเอียดตามสิ่งที่ส่งมาด้วย

จึงเรียนมาเพื่อโปรดทราบและถือเป็นแนวทางปฏิบัติต่อไป

ขอแสดงความนับถือ

(นายสุรัชย์ สักดิ์สัมฤทธิ์)

รองนายกองค์การบริหารส่วนจังหวัดสกลนคร จังหวัดสกลนคร

นายกองค์การบริหารส่วนจังหวัดสกลนคร

กองยุทธศาสตร์และงบประมาณ

ฝ่ายวิเคราะห์นโยบายและแผน

โทร. ๐ ๔๒๗๑ ๔๙๙๖

ผู้ประสานงาน นายอิทธิราช สมร ๐๘ ๖๒๔๑ ๓๗๗๕

“อยู่สกล รักสกล ทำเพื่อสกลนคร”